

Freistaat Bayern

Haushaltsplan
1985/1986

Einzelplan 02

für den Geschäftsbereich

des Bayerischen Ministerpräsidenten
und der Staatskanzlei

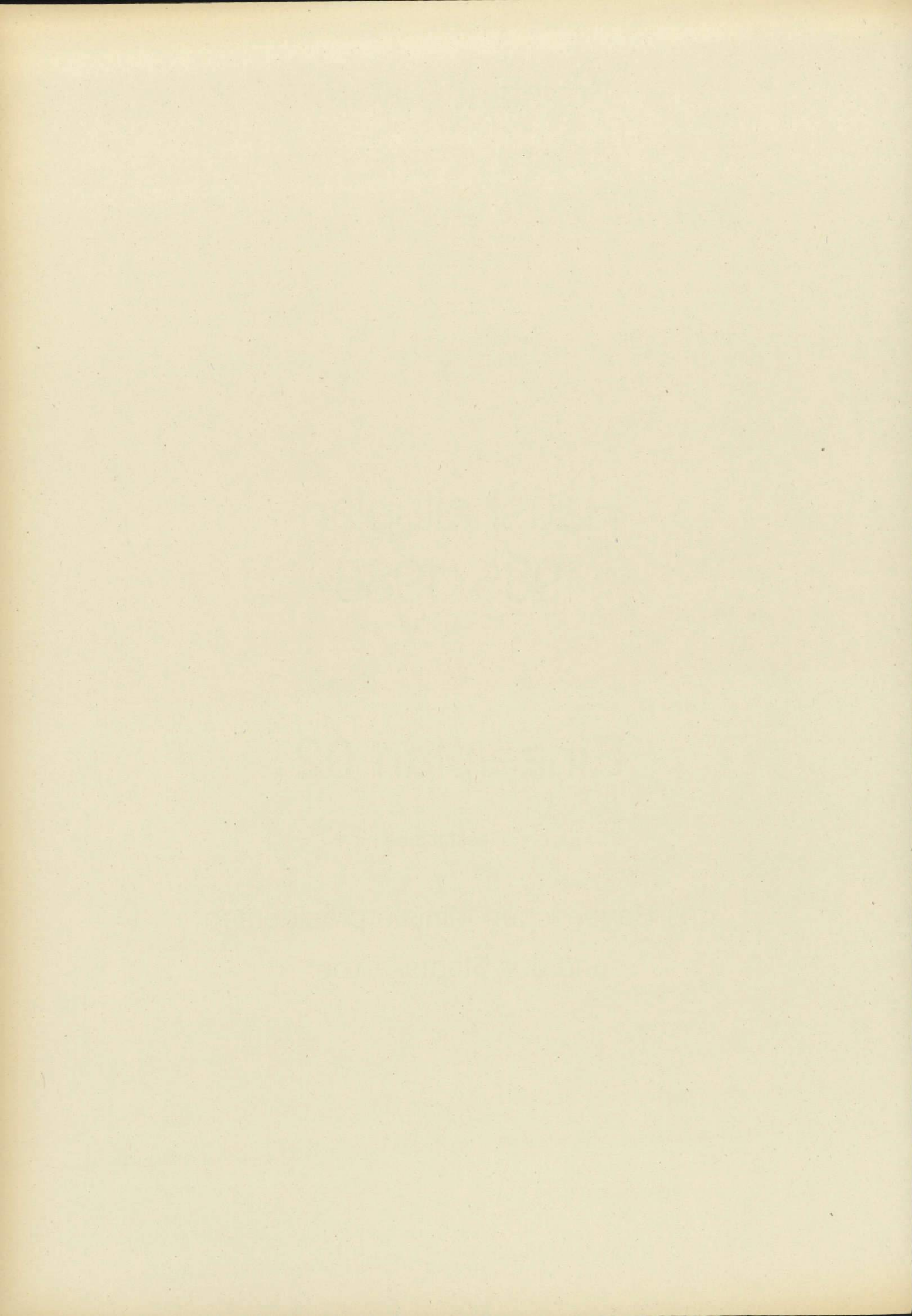

Inhalt

	Seite
Vorwort	3
Allgemeine Erläuterungen zur Veranschlagung der Haushaltsmittel 1985 und 1986	5
Kapitel 02 01 Ministerpräsident und Staatskanzlei	6
Kapitel 02 02 Sammelansätze für den Gesamtbereich des Epl. 02	16
Kapitel 02 03 Allgemeine Bewilligungen	20
Kapitel 02 04 Landeszentrale für politische Bildungsarbeit	26
Kapitel 02 06 Landesbeauftragter für den Datenschutz	32
Kapitel 02 07 Haus der Bayerischen Geschichte	38
Abschluß	45
Übersicht Verpflichtungsermächtigungen	46
Stellenplan	47
Anlage S Sonderausweis der staatlichen Hochbaumaßnahmen mit mehr als 500 000 DM Gesamtkosten im Einzelfall für den Bereich des Epl. 02 ...	59

Vorwort zum Einzelplan 02 Ministerpräsident und Staatskanzlei

A. Aufgaben und Aufbau der Verwaltung in den wichtigsten Grundzügen

Zur Unterstützung des Ministerpräsidenten und der Staatsregierung in ihren verfassungsmäßigen Aufgaben besteht eine **Staatskanzlei**. Vorgänger der Bayerischen Staatskanzlei war das „Staatsministerium des Königl. Hauses und des Äußern“, ab 1. Januar 1919 das „Staatsministerium des Äußern“.

Der Aufgabenkreis der Staatskanzlei umfaßt insbesondere die Bearbeitung der in § 1 der Verordnung über die Geschäftsverteilung der Bayerischen Staatsregierung vom 11. April 1972 (GVBl S. 157) genannten Angelegenheiten. Hierzu zählen u.a. auch die Belange der Geschäftsstelle des **Landespersonalausschusses**, der **Landeszentrale für politische Bildungsarbeit** und des **Landesbeauftragten für den Datenschutz**. Der Staatskanzlei ist ferner seit 1. Januar 1983 das **Haus der Bayerischen Geschichte** angegliedert.

B. Wesentliche organisatorische Änderungen gegenüber dem Vorjahr

sind nicht eingetreten.

C. Gliederung der Einnahmen und Ausgaben

1. Eine Einzelaufgliederung der Einnahmen und Ausgaben des Einzelplans nach ökonomischen Gesichtspunkten sowie des Zuschußbedarfs enthält der **Einzelplanabschluß** (S. 45).

2. Gliederung der Ausgaben nach großen Gruppen (ohne Personalausgaben)

	1985 DM	1986 DM	1984 DM
I. Sächliche Verwaltungsausgaben			
1. Repräsentative Verpflichtungen der Staatsregierung	2 300 000	2 300 000	1 685 000
2. Öffentlichkeitsarbeit der Staatsregierung und der Staatskanzlei	3 372 000	3 372 000	3 372 000
3. Herausgabe des Gesetz- und Verordnungsblatts	502 000	517 000	415 000
4. Fortbildungslehrgänge für Führungskräfte der Verwaltung	250 000	250 000	250 000
5. Arbeitsgemeinschaften Alpenländer	105 000	105 000	85 000
6. Sacharbeit der Landeszentrale für politische Bildungsarbeit	2 805 000	2 805 000	2 605 000
7. Kosten der Datenverarbeitung	324 000	346 500	136 000
8. Landesbeauftragter für den Datenschutz	223 500	223 500	216 500
9. Haus der Bayerischen Geschichte	1 146 800	1 672 500	2 991 400
10. Sonstige sächliche Verwaltungsausgaben	5 042 500	4 672 500	4 241 200
Zusammen	16 070 800	16 264 000	15 997 100
II. Zuweisungen und Zuschüsse mit Ausnahme für Investitionen			
1. Zuwendungen bei Katastrophen und in sonstigen außerordentlichen Notfällen ...	50 000	50 000	50 000
2. Zuwendungen und Zuschüsse der Staatsregierung	840 000	790 000	870 000
3. Zuschüsse im Rahmen der Sacharbeit der Landeszentrale für politische Bildungsarbeit	965 000	965 000	945 000
4. Maßnahmen für gesamtdeutsche Angelegenheiten	410 000	410 000	360 000
5. Sonstige Zuweisungen und Zuschüsse	151 700	151 700	1 700
Zusammen	2 416 700	2 366 700	2 226 700
III. Baumaßnahmen			
Hochbaumaßnahmen mit mehr als 500 000 DM Gesamtkosten im Einzelfall	5 000 000	20 000 000	2 500 000
IV. Sonstige Ausgaben für Investitionen und Investitionsförderungsmaßnahmen			
1. Anschaffung von Dienstfahrzeugen	150 000	150 000	91 600
2. Erwerb von Geräten, Einrichtungsgegenständen und EDV-Programmen	412 500	147 000	73 000
Zusammen	562 500	297 000	164 600
V. Besondere Finanzierungsausgaben			
Kosten für Rechen-Computer-Zeiten auf EDV-Anlagen der Staatsverwaltung	264 000	265 500	208 400
VI. Verpflichtungsermächtigungen			
	7 000 000	70 000 000	5 000 000

D. Personalsoll

Eine Gesamtübersicht über das Personalsoll A (gebundene Stellen) und das Personalsoll B (sonstige Stellen) enthält die **Gesamtübersicht zum Stellenplan** (S. 58). Die Gesamtübersicht ist insbesondere nach Stellen für Beamte, Angestellte und Arbeiter gegliedert.

Allgemeine Erläuterungen zur Veranschlagung der Haushaltsmittel 1985 und 1986

Die veranschlagten Einnahmen und Ausgaben sind gemäß Art. 17 BayHO und VV Nr. 2 hierzu grundsätzlich einzeln erläutert. Die nachfolgenden allgemeinen Erläuterungen dienen insbesondere zur Vermeidung von Wiederholungen bei einer Vielzahl der in Betracht kommenden Titel:

1. Geringfügige Änderungen (Minderungen oder Erhöhungen) gegenüber dem Vorjahr sind aus Vereinfachungsgründen grundsätzlich nicht erläutert. Als geringfügig gelten dabei
 - 1.1 Änderungen bis einschließlich 10 000 DM,
 - 1.2 Änderungen unter 10 v.H. des Vorjahresansatzes, soweit der Änderungsbetrag 40 000 DM nicht überschreitet.
2. Bei den Titeln 421 0. (Bezüge des Ministerpräsidenten und des Staatssekretärs), 422 0. (Bezüge der planmäßigen Beamten), 422 1. (Bezüge der Beamten zur Anstellung), 422 2. (Anwärterbezüge), 422 3. (Bezüge der abgeordneten Beamten), 425 0. (Vergütungen der Angestellten) sowie 426 0. bis 426 2. (Löhne der Arbeiter) sind Betragsänderungen nicht erläutert, soweit sie ausschließlich auf Besoldungs- oder Tariferhöhungen und Stellenänderungen beruhen. Bei Titel 422 1. und 422 2. gilt das auch für Änderungen aufgrund des Haushaltsbegleitgesetzes 1984 des Bundes.
3. Bei Titel 451 0. (Zuschüsse zur Gemeinschaftsverpflegung) sind die Ausgaben nach dem voraussichtlichen Bedarf, höchstens jedoch für 215 Tage, bei einem Tagessatz von 1 DM je Bediensteten veranschlagt. Zuschüsse für Gemeinschaftsveranstaltungen sind nicht veranschlagt.
4. Die im Stellenplan enthaltenen Amtsbezeichnungen für Beamte entsprechen den Bestimmungen des Bundesbesoldungsgesetzes und des Bayerischen Besoldungsgesetzes.
5. Die Hochbaumaßnahmen mit mehr als 500 000 DM Gesamtkosten sind im einzelnen in der Anlage S dargestellt und erläutert.
6. Soweit bei Verpflichtungsermächtigungen im Haushaltsplan keine Jahresbeträge angegeben sind (vgl. Art. 16 Satz 2 BayHO), dürfen entsprechende Verpflichtungen frühestens zu Lasten des jeweils folgenden Haushaltsjahres eingegangen werden.
7. Hinweise zu den Zweckbestimmungsseiten:

Die Zweckbestimmungsseiten wurden wie in den Vorjahren zur Verfahrensbeschleunigung im ADV-Verfahren erstellt und im Lichtsatzverfahren umgesetzt.

Dabei wurden

 - 7.1 die Gruppierungsnummern der neu ausgebrachten Titel unterstrichen,
 - 7.2 bei wegfallenden Titeln in der Betragsspalte drei Sterne (***) ausgedruckt,
 - 7.3 im Kapitel- bzw. Einzelplanabschluß die Ausgaben der Hauptgruppe 8 nach »Sonstige Sachinvestitionen« (Obergruppen 81 und 82) und »Investitionsförderungsmaßnahmen« (Obergruppen 83 bis 89) getrennt,
 - 7.4 beim Einzelplanabschluß auch die Verpflichtungsermächtigungen mit erfaßt und
 - 7.5 bei den Hochbauausgaben der Anlage S im jeweiligen Kapitel eine fiktive Haushaltsstelle »710 00« verwendet; die Einzelaufschlüsselung auf die zutreffenden Titel (710 01 bis 748 69) ergibt sich aus der Anlage S.

TITEL	FKZ	ZWECKBESTIMMUNG	1985	1986	A Soll 1984	
			TSD. DM	TSD. DM	B Ist 1983	C Ist 1982
1	2	3	4	5	TSD. DM	
					6	
EINNAHMEN						
VERWALTUNGSEINNAHMEN U. DGL.						
111 01-9	011	GEBÜHREN, BEITRÄGE, TARIFLICHE UND GEBÜHRENARTIGE ENTGELTE	---	---	A	---
113 01-7	011	ERLÖSE AUS DEM VERKAUF VON GEGENSTÄNDEN	5,0	5,0	A	5,0
					C	0,2
119 01-1	011	EINNAHMEN AUS VERÖFFENTLICHUNGEN <i>VGL. VERMERK ZU 531 01.</i>	645,0	660,0	A	445,0
					B	394,4
					C	372,7
119 69-0	011	VERMISCHTE EINNAHMEN	8,0	8,0	A	4,0
					B	7,9
					C	13,2
124 01-4	011	EINNAHMEN AUS VERMIETUNG, VERPACHTUNG UND NUTZUNG	16,0	16,0	A	15,0
					B	15,9
					C	20,6
GESAMTEINNAHMEN			674,0	689,0	A	469,0
					B	418,2
					C	406,7
AUSGABEN						
PERSONALAUSGABEN						
412 01-5	011	AUFWANDSENTSCHÄDIGUNGEN UND SITZUNGSGELDER FÜR DIE MITGLIEDER DES LANDESPERSONALAUSSCHUSSES	23,0	23,0	A	23,0
					B	15,4
					C	19,6
421 01-4	011	BEZÜGE DES MINISTERPRÄSIDENTEN UND DES STAATSSSEKRETÄRS	477,9	487,7	A	477,9
					B	510,8
					C	255,3
422 01-3	011	BEZÜGE DER PLANMÄSSIGEN BEAMTEN	8.745,0	8.993,0	A	9.344,0
					B	8.568,2
					C	8.590,4
422 31-7	011	BEZÜGE DER ABGEORDNETEN BEAMTEN	923,0	1.146,0	A	976,0
					B	706,9
					C	760,3
422 51-2	011	MEHRARBEITSVERGÜTUNGEN FÜR BEAMTE	---	---	A	---
					B	3,9
					C	3,4
425 01-0	011	VERGÜTUNGEN DER ANGESTELLTEN	6.277,0	6.460,0	A	6.361,0
					B	6.119,8
					C	5.919,9
425 11-8	011	VERGÜTUNGEN FÜR SONSTIGE HILFSLEISTUNGEN DURCH ANGESTELLTE	35,0	35,0	A	35,0
					B	19,9
					C	32,8
425 51-9	011	ÜBERSTUNDENVERGÜTUNGEN FÜR ANGESTELLTE	---	---	A	---
					B	56,6
					C	44,0
426 01-9	011	LÖHNE DER ARBEITER	1.553,3	1.596,7	A	1.527,6
					B	1.452,0
					C	1.285,3
427 01-8	011	BESCHÄFTIGUNGSENTGELTE, AUFWENDUNGEN FÜR NEBENAMTLICH UND NEBENBERUFLICH TÄTIGE	2,0	2,0	A	2,0

Erläuterungen

	1985 Tsd DM	1986 Tsd DM
Zu 02 01/119 01		
1. Vertragsmäßige Ablieferung des staatlichen Anteils an den Bezugsgebühren der "Bayerischen Staatszeitung" durch den Verlag Bayerische Staatszeitung GmbH.....	143,0	143,0
2. Herausgabe des Gesetz- und Verordnungsblattes.....	502,0	517,0
Zusammen	645,0	660,0

1985 gegenüber 1984:

Mehr 200,0 Tsd DM infolge Anhebung des Ablieferungssatzes für die Herausgabe der Staatszeitung sowie infolge Bezugspreiserhöhung für das Gesetz- und Verordnungsblatt zur Abdeckung der gestiegenen Herstellungs- und Vertriebskosten.

	1985 Tsd DM	1986 Tsd DM
Zu 02 01/124 01		
1. Einnahmen aus Dienst- und Werkdienstwohnungen (einschl. der Kostenbeiträge für Beleuchtung, Feuerung, Heizung, Wasser u. dgl.) .	15,5	15,5
2. Einnahmen aus Vermietung, Verpachtung und Nutzung von Grundstücken, Gebäuden, Wohnungen u. dgl.	-	-
3. Einnahmen aus der Benutzung verwaltungseigener Geräte, Fahrzeuge usw.	0,5	0,5
4. Sonstige Einnahmen	-	-
Zusammen	16,0	16,0

Zu 02 01/421 01

Amtsgehalt und Wohnungsentschädigung einschl. Zulagen und Zuwendungen.

	1985 Tsd DM	1986 Tsd DM
Davon		
Dienstaufwandsentschädigungen	53,1	54,5

Zu 02 01/422 01

Bezüge einschl. Zulagen und Zuwendungen.

	1985 Tsd DM	1986 Tsd DM
Davon		
Aufwandsentschädigungen	50,0	50,0

Zu 02 01/422 31

Bezüge einschl. Zulagen und Zuwendungen.

1986 gegenüber 1985:

Mehr 223,0 Tsd DM infolge linearer Erhöhung sowie zusätzlich notwendiger Stellen für abgeordnete Beamte.

Zu 02 01/422 51 (und 425 51)

Leertitel für den rechnungsmäßigen Nachweis der bei Kap. 02 02 Titel 422 51 bzw. 425 51 veranschlagten Ausgaben gemäß FMBek vom 8. Februar 1977 (FMBl S. 94).

Zu 02 01/425 01

Vergütungen einschl. Zulagen und Zuwendungen sowie Landesanteile zur Sozialversicherung und Zusatzversorgung (einschl. Umlage).

	1985 Tsd DM	1986 Tsd DM
Davon		
Aufwandsentschädigungen	5,5	5,5

Zu 02 01/425 11

Vergütungen einschl. Zulagen und Zuwendungen sowie Landesanteile zur Sozialversicherung und Zusatzversorgung (einschl. Umlage).

Zu 02 01/426 01

Löhne einschl. Zulagen und Zuwendungen sowie Landesanteile zur Sozialversicherung und Zusatzversorgung (einschl. Umlage).

TITEL	FKZ	ZWECKBESTIMMUNG	1985	1986	A Soll 1984	B Ist 1983	C Ist 1982
			TSD. DM	TSD. DM	TSD. DM		
1	2	3	4	5	6		
451 01-7	011	ZUSCHÜSSE ZUR GEMEINSCHAFTSVERPFLEGUNG	***	***	A	72,0	
					B	69,7	
					C	74,4	
453 01-5	011	TRENNUNGSGELD UND UMZUGSKOSTENVERGÜTUNGEN	***	***	A	19,0	
					B	5,5	
					C	4,5	
459 01-9	011	PRÜFUNGSVERGÜTUNGEN	1.100,0	1.100,0	A	750,0	
					B	849,8	
					C	677,9	
SÄCHLICHE VERWALTUNGS-AUSGABEN							
511 01-5	011	GESCHÄFTSBEDARF	295,0	295,0	A	228,7	
					B	258,7	
					C	252,8	
512 01-4	011	BÜCHER UND ZEITSCHRIFTEN	71,4	71,4	A	70,0	
					B	70,0	
					C	60,1	
513 01-3	011	POST- UND FERNMELDEGEBÜHREN	785,0	785,0	A	722,8	
					B	692,8	
					C	585,7	
514 01-2	011	HALTUNG VON DIENSTFAHRZEUGEN	185,0	185,0	A	153,8	
					B	162,3	
					C	157,6	
515 01-1	011	GERÄTE, AUSSTATTUNGS- UND AUSRÜSTUNGSGEGENSTÄNDE FÜR VERWALTUNGSZWECKE	220,0	220,0	A	197,5	
					B	190,6	
					C	165,7	
515 11-9	045	GERÄTE, AUSSTATTUNGS- UND AUSRÜSTUNGSGEGENSTÄNDE FÜR DEN SELBSTSCHUTZ DER STAATLICHEN BEHÖRDEN	***	***	A	---	
516 01-0	011	DIENST- UND SCHUTZKLEIDUNG	10,7	10,7	A	10,5	
					B	10,3	
					C	7,0	
517 01-9	011	BEWIRTSCHAFTUNG DER GRUNDSTÜCKE, GEBÄUDE UND RÄUME	255,0	255,0	A	200,3	
					B	187,4	
					C	132,8	
517 05-5	011	BEWIRTSCHAFTUNG DURCH HEIZUNG, BELEUCHTUNG UND ELEKTRISCHE KRAFT	295,0	295,0	A	226,8	
					B	244,6	
					C	241,0	
518 01-8	011	MIETEN UND PACHTEN FÜR GRUNDSTÜCKE, GEBÄUDE UND RÄUME	531,0	531,0	A	531,0	
					B	527,8	
					C	8,2	
518 11-6	011	MIETEN UND PACHTEN FÜR MASCHINEN, GERÄTE UND FAHRZEUGE	235,0	235,0	A	201,0	
					B	189,3	
					C	180,4	

Erläuterungen

Zu 02 01/451 01

1985 gegenüber 1984:
Weniger 72,0 Tsd DM infolge Übertragung nach Kap. 02 02
Titel 451 01.

Zu 02 01/453 01

1985 gegenüber 1984:
Weniger 19,0 Tsd DM infolge Übertragung nach Kap. 02 02
Titel 453 01.

Zu 02 01/459 01

1985 gegenüber 1984:
Mehr 350,0 Tsd DM infolge höherer Teilnehmerzahl an den
Ausleseprüfungen sowie gestiegener Prüfungskosten.

Zu 02 01/511 01

1985 gegenüber 1984:
Mehr 66,3 Tsd DM infolge Kostenerhöhungen sowie Mehr-
bedarfs an Verbrauchsmaterial.

	1985	1986
	Tsd DM	Tsd DM
Zu 02 01/513 01		
1. Postgebühren	160,0	160,0
2. Laufende Gebühren und Kosten für Fernmeldeanlagen	610,0	610,0
3. Einmalige Gebühren und Kosten für Fernmeldeanlagen	11,0	11,0
4. Sonstiges	4,0	4,0
Zusammen	785,0	785,0

Anzahl der privaten Fernsprechan-
schlüsse mit dienstlicher Mitbenut-
zung:

a) Hauptanschlüsse	60	(55)
b) Nebenanschlüsse	-	(-)

1985 gegenüber 1984:
Mehr 62,2 Tsd DM infolge Wegfalls der bisherigen War-
tungskostenfreiheit der Telefonanlage und stärkerer Inan-
spruchnahme der Fernmeldeeinrichtungen.

	1985	1986
	Tsd DM	Tsd DM
Zu 02 01/514 01		
1. Kraft- und Schmierstoffe	90,0	90,0
2. Unterhaltung und Instandsetzungen	80,0	80,0
3. Gebrauchsgegenstände	9,0	9,0
4. Sonstiges	6,0	6,0
Zusammen	185,0	185,0

1985 gegenüber 1984:
Mehr 31,2 Tsd DM infolge gestiegener Betriebskosten.

Bestand an Dienstfahrzeugen:	Soll	Soll	Soll	am
	1985	1986	1984	
Personenkraftwagen	14	14	14	14
Aktentransportwagen	1	1	1	1
Kleintraktor	1	1	1	1

	1985	1986
	Tsd DM	Tsd DM
Gesamtausgaben für die Kraftfahr- zeughaltung:		
Kosten wie vor	185,0	185,0
Personalausgaben	921,4	947,1
Beschaffung von Dienstfahrzeugen ...	100,0	100,0
Zusammen	1 206,4	1 232,1

Zu 02 01/515 01

	1985	1986
	Tsd DM	Tsd DM
1. Beschaffung von Geräten, Ausstat- tungs- und Ausrüstungsgegenstän- den	100,0	100,0
2. Beschaffung von Schreib-, Rechen-, Druck- und sonstigen Maschinen ...	10,0	10,0
3. Unterhaltung	110,0	110,0
Zusammen	220,0	220,0

1985 gegenüber 1984:
Mehr 22,5 Tsd DM infolge gestiegener Unterhaltungsko-
sten.

Zu 02 01/517 01

	1985	1986
	Tsd DM	Tsd DM
1. Reinigung, Müllabfuhr usw., Be- und Entwässerung	200,0	200,0
2. Steuern und Abgaben	22,0	22,0
3. Geräte	7,0	7,0
4. Sonstige Hausbewirtschaftungskos- ten	26,0	26,0
Zusammen	255,0	255,0

1985 gegenüber 1984:
Mehr 54,7 Tsd DM wegen Kostenanstiegs und Nutzung zu-
sätzlicher Diensträume.

	1985	1986
	Tsd DM	Tsd DM
Zu 02 01/517 05		
1. Heizung	185,0	185,0
2. Beleuchtung und elektrische Kraft, Heizung durch Gas und Elektrizität .	110,0	110,0
Zusammen	295,0	295,0

1985 gegenüber 1984:
Mehr 68,2 Tsd DM zur Abdeckung des voraussichtlichen
Mehrbedarfs an Heiz- und Stromkosten.

Zu 02 01/518 11

Mieten für 9 Kopiergeräte, 1 Fernkopierer und 2 Schreibau-
tomaten.

1985 gegenüber 1984:
Mehr 34,0 Tsd DM zur Bereitstellung der für den laufenden
Dienstbetrieb erforderlichen zusätzlichen technischen
Hilfsmittel.

TITEL	FKZ	ZWECKBESTIMMUNG	1985	1986	A Soll 1984	
			TSD. DM	TSD. DM	B Ist 1983	C Ist 1982
1	2	3	4	5	6 TSD. DM	
519 01-7	011	UNTERHALTUNG DER GRUNDSTÜCKE UND BAULICHEN ANLAGEN	667,2	297,2	A	400,0
					B	295,8
					C	264,9
527 01-7	011	REISEKOSTENVERGÜTUNGEN FÜR INLANDSDIENSTREISEN	135,5	135,5	A	135,5
					B	105,5
					C	107,0
527 11-5	011	REISEKOSTENVERGÜTUNGEN FÜR AUSLANDSDIENSTREISEN	30,0	30,0	A	30,0
					B	30,0
					C	22,8
529 01-5	011	ZUR VERFÜGUNG DES MINISTERPRÄSIDENTEN FÜR AUSSERGEWÖHNLICHEN AUFWAND AUS DIENSTLICHER VERANLASSUNG IN BESONDEREN FÄLLEN	137,5	137,5	A	137,5
					B	114,3
					C	115,0
529 02-4	011	AUFWENDUNGEN FÜR AUSGESCHIEDENE MINISTERPRÄSIDENTEN	50,0	50,0	A	50,0
					B	39,9
					C	42,8
531 01-1	011	HERAUSGABE DES GESETZ- UND VERORDNUNGSBLATTES <i>DIE AUSGABEBEFUGNIS ERHÖHT SICH UM DIE MEHREINNAHME BEI 119 01.</i>	502,0	517,0	A	415,0
					B	505,7
					C	437,1
540 01-0	011	KOSTEN FÜR ORDEN UND EHRENZEICHEN <i>ERSTATTUNGEN VON AUFWENDUNGEN FÜR DRITTE DÜRFEN VON DEN AUSGABEN ABGESETZT WERDEN.</i>	71,4	71,4	A	70,0
					B	59,4
					C	54,0
546 69-3	011	VERMISCHTE VERWALTUNGS-AUSGABEN	4,0	4,0	A	4,0
					B	2,8
					C	71,8
BAUMASSNAHMEN						
701 01-5	011	KLEINE NEU-, UM- UND ERWEITERUNGSBAUTEN	---	---	A	---
710 00-5	011	HOCHBAUMASSNAHMEN FÜR DIE BAYERISCHE STAATSKANZLEI UND DAS HAUS DER BAYERISCHEN GESCHICHTE - (SIEHE ANLAGE S) VERPFLICHTUNGSERMÄCHT. 1985 TSD. DM 7.000,0 VERPFLICHTUNGSERMÄCHT. 1986 TSD. DM 70.000,0 <i>FÄLLIG FRÜHESTENS IM NÄCHSTEN HAUSHALTSJAHR.</i>	5.000,0	20.000,0	A	2.500,0
					B	385,7
					C	744,5
SONSTIGE AUSGABEN FÜR INVESTITIONEN UND INVESTITIONSFÖRDERUNGSMASSNAHMEN						
811 01-2	011	ERWERB VON DIENSTFAHRZEUGEN	100,0	100,0	A	91,6
					B	69,6
					C	95,7
812 01-1	011	ERWERB VON GERÄTEN, AUSSTATTUNGS- UND AUSTRÜTUNGS-GEGENSTÄNDEN IM INLAND	285,0	119,5	A	60,0
					B	43,1
					C	799,8
TITELGRUPPEN						
72 AUSGABEN FÜR DAS DOKUMENTATIONSSYSTEM DER STAATSKANZLEI <i>TITEL DER TG GEGENSEITIG DECKUNGSFÄHIG.</i>						
427 72-2	011	BESCHÄFTIGUNGSENTGELTE, AUFWENDUNGEN FÜR NEBENAMTLICH UND NEBENBERUFLICH TÄTIGE	20,0	20,0	A	80,0
511 72-9	011	GESCHÄFTSBEDARF	25,0	25,0	A	---
512 72-8	011	BÜCHER UND ZEITSCHRIFTEN	15,0	15,0	A	15,0
					B	23,3

Erläuterungen

	1985	1986
	Tsd DM	Tsd DM
Zu 02 01/519 01		
1. Unterhaltung der verwaltungseigenen Grundstücke und baulichen Anlagen einschl. Zubehör	585,9	215,9
2. Unterhaltung der gemieteten oder gepachteten Grundstücke und baulichen Anlagen einschl. Zubehör	66,3	66,3
3. Ersatz und Ergänzung des Zubehörs zu Grundstücken und baulichen Anlagen	15,0	15,0
Zusammen	667,2	297,2

Der Ministerpräsident hat nach Art. 11 des Gesetzes vom 4. Dezember 1961 über die Rechtsverhältnisse der Mitglieder der Staatsregierung (GVBl S. 243) Anspruch auf Zuweisung einer Amtswohnung mit Ausstattung. Solange eine solche Wohnung nicht zur Verfügung gestellt wird, kann aus diesem Ansatz auch ein angemessener Anteil an den Kosten für Sicherheit und der Instandhaltung der Privatwohnung bestritten werden.

1985 gegenüber 1984:
Mehr 267,2 Tsd DM infolge fälliger Instandhaltungsarbeiten, insbesondere Fassadensanierung am Dienstgebäude Prinzregentenstraße 7.

1986 gegenüber 1985:
Weniger 370,0 Tsd DM nach dem voraussichtlichen verminderten Bedarf.

Zu 02 01/527 01
Bestand an anerkannten Personenkraftwagen: - (-)

Zu 02 01/529 01
Hiervon sind 7,2 Tsd DM zur Verfügung des Vertreters des Ministerpräsidenten bestimmt.

Zu 02 01/531 01
1985 gegenüber 1984:
Mehr 87,0 Tsd DM infolge Zunahme des Umfangs sowie gesteigener Fertigungs-, Papier- und Vertriebskosten. Der Mehrbedarf muß durch Anhebung des Bezugspreises abgedeckt werden (vgl. Titel 119 01).

	1985	1986
	Tsd DM	Tsd DM
Zu 02 01/540 01		
1. Herstellung des Bayerischen Verdienstordens, der Bayerischen Rettungsmedaille und des Bayerischen Maximiliansordens für Wissenschaft und Kunst	49,0	49,0
2. Druck der Verleihungsurkunden	22,4	22,4
Zusammen	71,4	71,4

	1985	1986
	Tsd DM	Tsd DM
Zu 02 01/546 69		
1. Unfallrenten und Entschädigungen usw. an Dritte	-	-
2. Bekanntmachungen in Tageszeitungen und sonstigen Bekanntmachungsblättern	2,5	2,5
3. Verlustentschädigungen	0,1	0,1
4. Auslagen für Vorstellungsreisen	0,1	0,1
5. Sonstige vermischte Ausgaben	1,3	1,3
Zusammen	4,0	4,0

Zu 02 01/811 01 Tsd DM
1985

1. **Erstbeschaffung**

2. **Ersatzbeschaffung**

Zu ersetzen:

1 Pkw, 145 kW, 4türlich, Baujahr 1977, Fahrleistung am 1.2.1984 128 000 km.

1 Pkw, 125 kW, 4türlich, Baujahr 1979, Fahrleistung am 1.2.1984 98 000 km.

Als Ersatzbeschaffung vorgesehen:

2 Pkw bis zu 135 kW, 4türlich 100,0

1986

1. **Erstbeschaffung**

2. **Ersatzbeschaffung**

Zu ersetzen:

2 Pkw, 135 kW, 4türlich, Baujahr 1981, voraussichtliche Fahrleistung am 1.2.1985 100 000 km bzw. 95 000 km.

Als Ersatzbeschaffung vorgesehen:

2 Pkw bis zu 135 kW, 4türlich 100,0

Zu 02 01/812 01 Tsd DM
1985

Erneuerung der Vorhänge im Prinz-Carl-Palais ... 50,0

Erneuerung von Telefon-Nebenstellenapparaten . 21,0

9 Textautomaten mit Bildschirm

5 elektronische Schreibmaschinen

Zusammen 285,0

1986

12 elektronische Schreibmaschinen

Textautomat mit Teletexausrüstung

Erneuerung einer Autotelefonanlage

Zusammen 119,5

Zu 02 01/427 72

1985 gegenüber 1984:

Weniger 60,0 Tsd DM infolge geänderter Bedarfsschwerpunkte.

Zu 02 01/511 72

1985 gegenüber 1984:

Mehr 25,0 Tsd DM infolge geänderter Bedarfsschwerpunkte.

02 01 MINISTERPRÄSIDENT UND STAATSKANZLEI

TITEL	FKZ	ZWECKBESTIMMUNG	1985 TSD. DM	1986 TSD. DM	A B C	Soll Ist Ist	1984 1983 1982	TSD. DM
1	2	3	4	5	6			6
513 72-7	011	POST- UND FERNMELDEGEBÜHREN	---	---	A			
515 72-5	011	GERÄTE, AUSSTATTUNGS- UND AUSRÜSTUNGSGEGENSTÄNDE	---	---	A			
518 72-2	011	MIETEN UND PACHTEN FÜR MASCHINEN, GERÄTE UND FAHRZEUGE	---	---	A			---
526 72-2	011	KOSTEN FÜR SACHVERSTÄNDIGE	***	***	A			65,0
535 72-1	011	KOSTEN DER INANSPRUCHNAHME VON INFORMATIONSDIENSTLEISTUNGEN	100,0	100,0	A			
812 72-5	011	ERWERB VON GERÄTEN, AUSSTATTUNGS- UND AUSRÜSTUNGS- GEGENSTÄNDEN IM INLAND	---	---	A B			--- 23,4
SUMME DER TITELGRUPPE			160,0	160,0	A B			160,0 46,7
99 AUSGABEN FÜR DEN EINSATZ DER DATENVERARBEITUNG FÜR ZWECKE DER STAATSKANZLEI <i>TITEL DER TG GEGENSEITIG DECKUNGSFÄHIG MIT AUSNAHME VON TITEL 980 99.</i>								
513 99-6	011	POST- UND FERNMELDEGEBÜHREN, INSBESONDERE KOSTEN DER DATENFERNÜBERTRAGUNG	63,0	63,0	A B			20,0 4,6
515 99-4	011	GERÄTE, AUSSTATTUNGS- UND AUSRÜSTUNGSGEGENSTÄNDE	20,0	26,5	A			---
518 99-1	011	MIETEN FÜR ELEKTRONISCHE DATENVERARBEITUNGSANLAGEN, GERÄTE UND MASCHINEN	190,0	200,0	A B			75,0 37,6
519 99-0	011	UNTERHALTUNG DER GRUNDSTÜCKE UND BAULICHEN ANLAGEN	---	---	A			0,5
522 99-5	011	VERBRAUCHSMITTEL	10,0	12,0	A B			5,0 3,8
525 99-2	011	AUS- UND FORTBILDUNG	9,0	9,0	A			7,5
526 99-1	011	KOSTEN FÜR SACHVERSTÄNDIGE	5,0	5,0	A			1,0
533 99-2	011	NEBENKOSTEN DER DATENVERARBEITUNG	5,0	4,0	A			
534 99-1	011	VERGABE VON AUFTRÄGEN FÜR DATENERFASSUNG, SOFTWARE- ENTWICKLUNG U.Ä.	---	---	A			---
535 99-0	011	MIETEN FÜR SOFTWARE	22,0	27,0	A			27,0
701 99-8	011	KLEINE NEU-, UM- UND ERWEITERUNGSBAUTEN	---	---	A			---
812 99-4	011	ERWERB VON ELEKTRONISCHEN DATENVERARBEITUNGSANLAGEN, GERÄTEN, AUSSTATTUNGS- UND AUSRÜSTUNGS- GEGENSTÄNDEN	55,0	---	A			4,0
813 99-3	011	ERWERB VON SOFTWARE	25,0	20,0	A			---

Erläuterungen

Zu 02 01/526 72

1985 gegenüber 1984:

Weniger 65,0 Tsd DM infolge Übertragung nach Titel 535 72.

Zu 02 01/535 72

Für die Informationsbereitstellung sollen verstärkt externe Informationsdatenbanken in Anspruch genommen werden.

1985 gegenüber 1984:

Mehr 100,0 Tsd DM infolge Übertragung von Titel 526 72 und um entsprechende Ausgaben zutreffend rechnungsmäßig nachweisen zu können.

Zu 02 01/99

In dieser Titelgruppe sind die seit der Umressortierung des Landesamts für Datenverarbeitung noch verbliebenen EDV-spezifischen Ausgaben der Staatskanzlei zusammengefaßt.

	1985 Tsd DM	1986 Tsd DM
Zu 02 01/513 99		
1. Postgebühren	-	-
2. Laufende Gebühren und Kosten für Fernmeldeanlagen	2,5	2,5
3. Einmalige Gebühren und Kosten für Fernmeldeanlagen	0,5	0,5
4. EDV-Leitungsmieten	60,0	60,0
5. Sonstiges	-	-
Zusammen	63,0	63,0

1985 gegenüber 1984:

Mehr 43,0 Tsd DM infolge Einrichtung zusätzlicher Standleitungen und Wählleitungsanschlüsse für neue Datenstationen.

	1985 Tsd DM	1986 Tsd DM
Zu 02 01/515 99		
1. Beschaffung von Kleinrechnern	-	-
2. Beschaffung von Peripheriegeräten	-	-
3. Beschaffung von Magnetplattenstapeln, Magnetbändern, Disketten u.ä.	10,0	16,0
4. Beschaffung von Geräten und Einrichtungsgegenständen zum Zwecke des Datenschutzes und der Datensicherung	-	-
5. Wartungskosten für erworbene Hardware	10,0	10,5
6. Wartungskosten für "gekaufte" Softwareprodukte	-	-
Zusammen	20,0	26,5

1985 gegenüber 1984:

Mehr 20,0 Tsd DM nach dem voraussichtlichen Bedarf für kleinere Ausrüstungsgegenstände und für die Wartung gekaufter Datenstationen.

Zu 02 01/518 99

	1985 Tsd DM	1986 Tsd DM
1. Miete (einschließlich Wartungskosten) für Zentraleinheiten	-	-
2. Miete (einschließlich Wartungskosten) für Peripheriegeräte	190,0	200,0
3. Miete (einschließlich Wartungskosten) für sonstige Geräte und Maschinen	-	-
Zusammen	190,0	200,0

1985 gegenüber 1984:

Mehr 115,0 Tsd DM infolge zusätzlichen Bedarfs für die Anmietung weiterer Datenstationen mit Bildschirmen und Druckern zur Optimierung der Arbeitsabläufe im Bereich Informationsbereitstellungssystem, in ausgewählten geeigneten Verwaltungsbereichen und der Registratur der Staatskanzlei.

1986 gegenüber 1985:

Mehr 10,0 Tsd DM infolge Wegfalls der Mietkosten für gekaufte Datenstationen sowie Neubedarfs für die Anmietung einer weiteren Datenstation mit 9 Bildschirmen.

Zu 02 01/522 99

1985 gegenüber 1984:

Mehr 5,0 Tsd DM infolge Neubedarfs für Drucktücher, Druckpapier, Klebstoffe, Reinigungsmittel usw.

Zu 02 01/533 99

1985 gegenüber 1984:

Mehr 5,0 Tsd DM infolge erstmaliger Veranschlagung für EDV-Fachliteratur.

	1985 Tsd DM	1986 Tsd DM
Zu 02 01/812 99		
1. Beschaffung von Zentraleinheiten elektronischer Datenverarbeitungsanlagen	-	-
2. Beschaffung von Peripheriegeräten	55,0	-
3. Beschaffung von Magnetplattenstapeln u. ä.	-	-
4. Beschaffung von Geräten und Einrichtungsgegenständen zum Zwecke des Datenschutzes und der Datensicherung	-	-
Zusammen	55,0	-

Restkauf von 2 bisher gemieteten Datenstationen mit Bildschirmen und Druckern.

Zu 02 01/813 99

1985 gegenüber 1984:

Mehr 25,0 Tsd DM für die Grundausstattung der Kleincomputer (Betriebssystem, Dateiverwaltungssystem, Anschlußprogramm an fremde Rechner, Textverarbeitungssoftware).

TITEL	FKZ	ZWECKBESTIMMUNG	1985	1986	A Soll 1984	
			TSD. DM	TSD. DM	B Ist 1983	C Ist 1982
1	2	3	4	5	TSD. DM	
					6	
980 99-0	011	AUSGABEN FÜR DIE INANSPRUCHNAHME VON RECHENANLAGEN ANDERER STAATSBEHÖRDEN ODER ÖFFENTLICH-RECHTLICHER EINRICHTUNGEN	264,0	265,5	A	208,4
					B	203,3
		SUMME DER TITELGRUPPE	668,0	632,0	A	348,4
					B	249,3
		GESAMTAUSGABEN	29.829,9	44.980,6	A	26.531,9
					B	22.860,1
					C	22.214,5
		ABSCHLUSS				
		VERWALTUNGSEINNAHMEN U. DGL.	674,0	689,0	A	469,0
					B	418,2
					C	406,7
		GESAMTEINNAHMEN	674,0	689,0	A	469,0
					B	418,2
					C	406,7
		PERSONALAUSGABEN	19.156,2	19.863,4	A	19.667,5
					B	18.378,5
					C	17.667,8
		SÄCHLICHE VERWALTUNGS-AUSGABEN	4.944,7	4.612,2	A	4.000,4
					B	3.756,5
					C	2.906,7
		BAUMASSNAHMEN	5.000,0	20.000,0	A	2.500,0
					B	385,7
					C	744,5
		SONSTIGE SACHINVESTITIONEN	465,0	239,5	A	155,6
					B	136,1
					C	895,5
		BESONDERE FINANZIERUNGS-AUSGABEN	264,0	265,5	A	208,4
					B	203,3
		GESAMTAUSGABEN	29.829,9	44.980,6	A	26.531,9
					B	22.860,1
					C	22.214,5
		ZUSCHUSS	29.155,9	44.291,6	A	26.062,9
					B	22.441,9
					C	21.807,8

Erläuterungen

Zu 02 01/980 99

Aus den veranschlagten Mitteln werden die durch die Inanspruchnahme von Rechenanlagen anderer Staatsbehörden anfallenden Kosten erstattet.

	1985	1986
	Tsd DM	Tsd DM
Erstattung von Ausgaben an das		
– Landesamt für Umweltschutz	200,0	200,0
– Landesamt für Statistik und Daten- verarbeitung	64,0	65,5
Zusammen	264,0	265,5

1985 gegenüber 1984:

Mehr 55,6 Tsd DM nach dem geschätzten gestiegenen Bedarf.

TITEL	FKZ	ZWECKBESTIMMUNG	1985 TSD. DM	1986 TSD. DM	A Soll 1984 B Ist 1983 C Ist 1982	TSD. DM
1	2	3	4	5		6
AUSGABEN						
PERSONALAUSGABEN						
422 51-0	011	MEHRARBEITSVERGÜTUNGEN FÜR BEAMTE <i>ZU 422 51 UND 425 51: GEGENSEITIG DECKUNGSFÄHIG.</i>	4,0	4,0	A	3,5
422 69-0	011	KOSTEN DER NACHVERSICHERUNG DER OHNE RUHEGEHALT AUSGESCHIEDENEN BEAMTEN	---	---	A	---
425 51-7	011	ÜBERSTUNDENVERGÜTUNGEN FÜR ANGESTELLTE <i>VGL. VERMERK ZU 422 51.</i>	60,0	60,0	A	40,5
442 01-7	011	UNTERSTÜTZUNGEN AUFGRUND DER UNTERSTÜTZUNGS- GRUNDSÄTZE	3,0	3,0	A B C	3,0 1,4 0,5
451 01-5	011	ZUSCHÜSSE ZUR GEMEINSCHAFTSVERPFLEGUNG	80,5	80,5	A	
453 01-3	011	TRENNUNGSGELD UND UMZUGSKOSTENVERGÜTUNGEN	22,0	22,0	A	
459 11-5	011	BELOHNUNGEN FÜR VORSCHLÄGE ZUR VERBESSERUNG DER VERWALTUNG	1,0	1,0	A C	1,0 0,3
462 03-0	981	GLOBALE MINDER-AUSGABEN FÜR STELLENEINSPARUNGEN NACH ART. 6A HG 1981/1982 UND ART. 6A HG 1983/1984	300,0-	400,0-	A	548,0-
SÄCHLICHE VERWALTUNGS-AUSGABEN						
515 11-7	011	GERÄTE, AUSSTATTUNGS- UND AUSRÜSTUNGS-GEGENSTÄNDE FÜR DEN SELBSTSCHUTZ DER STAATLICHEN BEHÖRDEN <i>EINSEITIG DECKUNGSFÄHIG ZU LASTEN 03 24/515 11.</i>	---	---	A	
525 01-7	011	AUS- UND FORTBILDUNG, UMSCHULUNG	11,0	11,0	A B C	11,0 2,7 5,6
526 01-6	011	GERICHTS- UND ÄHNLICHE KOSTEN	5,0	5,0	A B C	--- 4,3 11,8
526 11-4	011	KOSTEN FÜR SACHVERSTÄNDIGE <i>DIE MITTEL SIND ÜBERTRAGBAR.</i>	120,0	120,0	A B C	120,0 40,4 0,1
527 21-1	011	REISEKOSTENVERGÜTUNGEN FÜR REISEN IN PERSONALVER- TRETUNGSANGELEGENHEITEN UND IN VERTRETUNG DER INTERESSEN DER SCHWERBEHINDERTEN	2,0	2,0	A C	2,0 0,8
532 01-8	011	LEISTUNGEN AUFGRUND VON GERICHTLICHEN ENTSCHEIDUNGEN ODER PROZESSVERGLEICHEN SOWIE AUFGRUND VON AUSSER- GERICHTLICHEN VERGLEICHEN ODER ANERKENNTNISSEN IM ZUSAMMENHANG MIT DER AUSÜBUNG DER VERTRETUNG DES STAATES IN RECHTSANGELEGENHEITEN	5,0	5,0	A B C	4,5 4,3 1,3

Erläuterungen

Zu 02 02/422 51

Rechnungsmäßiger Nachweis bei den einschlägigen Haushaltsstellen.

Zu 02 02/425 51

Rechnungsmäßiger Nachweis bei den einschlägigen Haushaltsstellen.

1985 gegenüber 1984:

Mehr 19,5 Tsd DM infolge gestiegenen Überstundenanfalls.

Zu 02 02/451 01

Der Bedarf ist zur Vereinfachung der Mittelbewirtschaftung für den gesamten Einzelplan hier zusammengefaßt.

1985 gegenüber 1984:

Mehr 80,5 Tsd DM infolge Übertragung von Kap. 02 01 und 02 07 Titel 451 01 und erhöhter Inanspruchnahme.

	1985	1986
	Tsd DM	Tsd DM
Zu 02 02/453 01		
1. Trennungsgeld für 4 Bedienstete . . .	12,0	12,0
2. Umzugskostenvergütung für den Umzug von 5 Bediensteten	10,0	10,0
Zusammen	22,0	22,0

1985 gegenüber 1984:

Mehr 22,0 Tsd DM infolge Übertragung von Kap. 02 01 und 02 07 Titel 453 01.

Zu 02 02/515 11

Übertragung von Kap. 02 01 Titel 515 11.

Zu 02 02/526 11

Aus dem Ansatz wird u.a. der laufende Sachbedarf für den im Juni 1983 berufenen Normprüfungsausschuß bestritten. Außerdem wird daraus der Kostenanteil Bayerns für die Sachverständigen zur Ermittlung des Finanzbedarfs der Rundfunkanstalten geleistet.

TITEL	FKZ	ZWECKBESTIMMUNG	1985	1986	A Soll 1984	1984	
			TSD. DM	TSD. DM	B Ist 1983	Ist 1982	
1	2	3	4	5	TSD. DM		6
548 01-0	960	GLOBALE MEHRAUSGABEN FÜR SÄCHLICHE VERWALTUNGS- GABEN OHNE AUSGABEN IN TITELGRUPPEN SOWIE OHNE AUSGABEN DER GRUPPE 529; AUSGABEN DER GRUPPE 531 DÜRFEN NUR MIT EINWILLIGUNG DES STAATSMINISTERIUMS DER FINANZEN VERSTÄRKT WERDEN <i>DIE AUSGABEN SIND BEI DEN ZUTREFFENDEN HAUSHALTSSTELLEN RECHNUNGSMÄSSIG NACHZUWEISEN.</i>	---	---	A	---	
		GESAMTAUSGABEN	13,5	86,5-	A	362,5-	
					B	53,1	
					C	20,4	
		ABSCHLUSS					
		PERSONALAUSGABEN	129,5-	229,5-	A	500,0-	
					B	1,4	
					C	0,8	
		SÄCHLICHE VERWALTUNGS-AUSGABEN	143,0	143,0	A	137,5	
					B	51,7	
					C	19,6	
		GESAMTAUSGABEN	13,5	86,5-	A	362,5-	
					B	53,1	
					C	20,4	
		ZUSCHUSS	13,5		B	53,1	
					C	20,4	
		ÜBERSCHUSS		86,5	A	362,5	

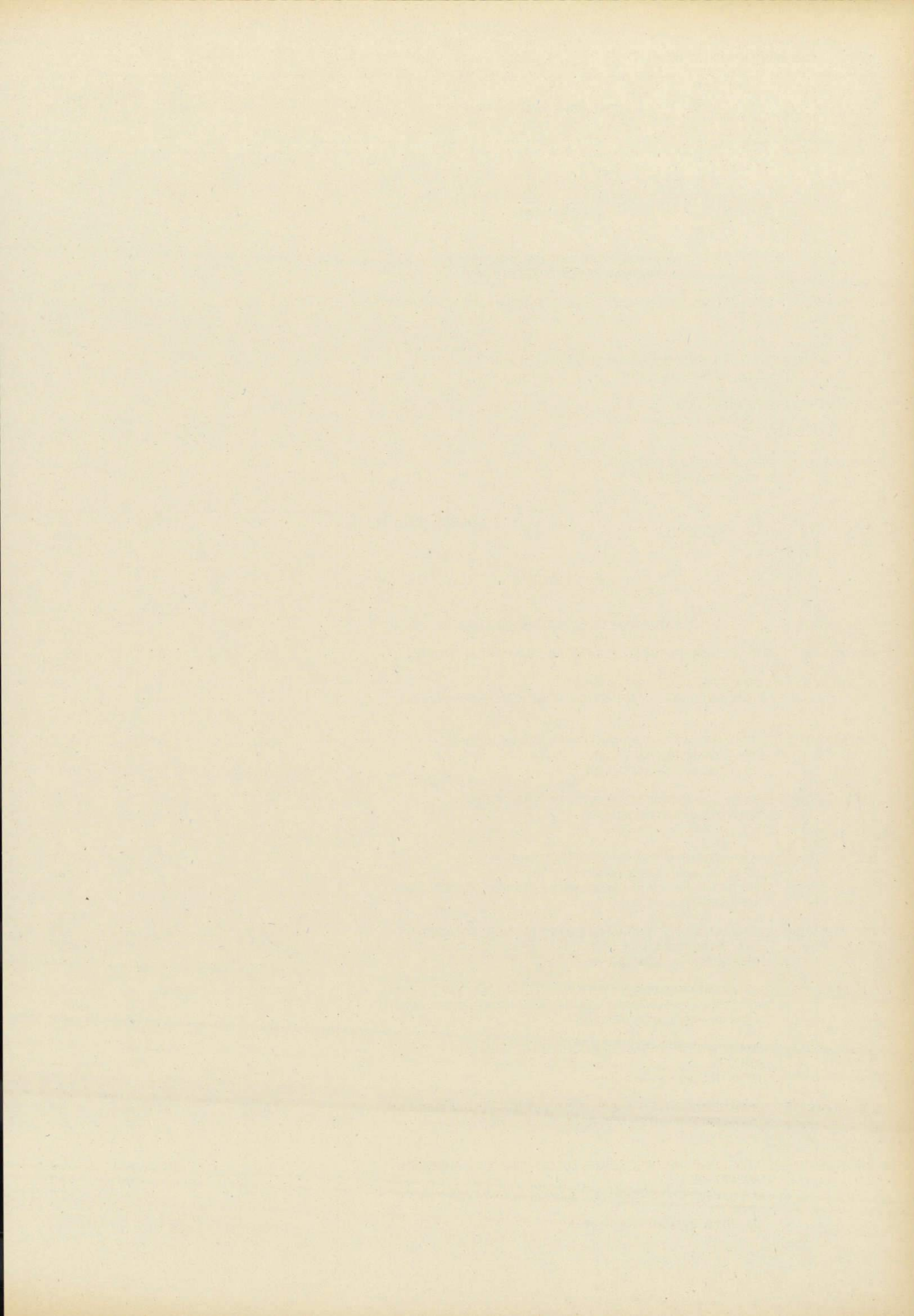

TITEL	FKZ	ZWECKBESTIMMUNG	1985 TSD. DM	1986 TSD. DM	A B C	Soll Ist Ist	1984 1983 1982
1	2	3	4	5	6 TSD. DM		
EINNAHMEN							
ZUWEISUNGEN UND ZUSCHÜSSE MIT AUSNAHME FÜR INVESTITIONEN							
271 01-1	011	ERSTATTUNG VON VERWALTUNGS-AUSGABEN AUS SONSTIGEN BEREICHEN	172,0	176,0	A B C	225,0 171,7 212,5	
271 11-9	011	ERSTATTUNG VON VERWALTUNGS-AUSGABEN VGL. VERMERK ZU 525 01.	---	---	A C	--- 0,1	
282 01-8	011	SPENDEN U. DGL. VGL. VERMERK ZU 681 02.	---	---	A B C	--- 76,3 54,1	
282 02-7	011	ZUSCHÜSSE AUS DEM INLAND VGL. VERMERK ZU 537 01.	10,0	10,0	A B	15,0 4,8	
GESAMTEINNAHMEN			182,0	186,0	A B C	240,0 252,8 266,7	
AUSGABEN							
SÄCHLICHE VERWALTUNGS-AUSGABEN							
525 01-5	011	FORTBILDUNGSLEHRGÄNGE FÜR FÜHRUNGSKRÄFTE DER VERWALTUNG DIE MITTEL SIND ÜBERTRAGBAR. DIE AUSGABEBEFUGNIS ERHÖHT SICH UM DIE MEHREINNAHME BEI 271 11.	250,0	250,0	A B C	250,0 349,5 92,0	
526 22-9	011	ERFORSCHUNG DER ÖFFENTLICHEN MEINUNG DURCH DEMOSKOPISCHE UMFRAGEN DIE MITTEL SIND ÜBERTRAGBAR.	250,0	250,0	A B C	250,0 219,9 215,1	
531 21-3	013	ÖFFENTLICHKEITSARBEIT DER STAATSRREGIERUNG DIE MITTEL SIND ÜBERTRAGBAR.	3.260,0	3.260,0	A B C	3.260,0 2.859,2 2.868,6	
531 22-2	013	INFORMATIONSAUFGABEN DER STAATSKANZLEI DIE MITTEL SIND ÜBERTRAGBAR. ERSTATTUNGEN VON AUFWENDUNGEN FÜR DRITTE DÜRFEN VON DEN AUSGABEN ABGESETZT WERDEN.	112,0	112,0	A B C	112,0 98,3 105,3	
531 23-1	019	INFORMATION ÜBER GESAMTDEUTSCHE ANGELEGENHEITEN ZU 531 23 UND 685 03: GEGENSEITIG DECKUNGSFÄHIG.	60,0	60,0	A B C	60,0 38,6 27,5	
535 01-3	011	REPRÄSENTATIVE VERPFLICHTUNGEN DER STAATSRREGIERUNG ERSTATTUNGEN VON AUFWENDUNGEN FÜR DRITTE DÜRFEN VON DEN AUSGABEN ABGESETZT WERDEN.	2.300,0	2.300,0	A B C	1.685,0 1.760,0 1.616,6	
535 02-2	011	NEUAUFLAGE DES "BAYERNBUCHES" MIT SCHALLPLATTEN- KASSETTE DIE MITTEL SIND ÜBERTRAGBAR.	---	---	A B	--- 0,4	
535 03-1	011	AUFWENDUNGEN AUS ANLASS VON BESUCHEN AUSLÄNDISCHER STAATSOBERHÄUPTER UND REGIERUNGSCHEFS	120,0	120,0	A B C	--- 115,8 110,0	
537 01-1	011	FÜR BESONDERE ZWECKE AUS ZUSCHÜSSEN UND ANDEREN ZUWEISUNGEN DIE AUSGABEBEFUGNIS BEMISST SICH NACH DER ISTEINNAHME BEI 282 02. DIE MITTEL SIND ÜBERTRAGBAR.	10,0	10,0	A B C	15,0 4,8 5,6	

Erläuterungen

Zu 02 03/271 01

Rückersatz von Personalausgaben für die Betreuung ausländischer Gäste der Bundesregierung.

Vgl. Erläuterungen zu Titel 282 02 und 537 01.

1985 gegenüber 1984:

Weniger 53,0 Tsd DM nach dem voraussichtlichen verminderten Anfall.

Zu 02 03/282 02 (und 537 01)

Die Staatskanzlei hat es nach einer Vereinbarung mit Inter Nationes e.V. übernommen, ausländische Gäste der Bundesregierung, die für eine Besuchs- und Informationsreise nach Bayern angemeldet werden, nach entsprechenden Richtlinien zu betreuen. Dem Freistaat Bayern hierdurch entstehende Kosten werden von Inter Nationes rückersetzt. Finanzieller Träger von Inter Nationes ist der Bund.

Zu 02 03/525 01

Die Mittel dienen der Durchführung der von der Staatsregierung eingerichteten Fortbildungslehrgänge für Beamte des höheren Dienstes.

Zu 02 03/526 22

Die Ausgaben dienen einer allgemeinen Meinungsforschung als Unterlage für die politische Arbeit der Staatsregierung.

Zu 02 03/531 21 (und 531 22)

Die Mittel dienen dem Informationswesen im Rahmen der Öffentlichkeitsarbeit der Staatsregierung und der Staatskanzlei.

Zu 02 03/531 23

Sachaufwand für das 1984 in Kronach eingerichtete "Deutschland-Informations-Zentrum" sowie für die Erneuerung abgenutzter Filmkopien.

Zu 02 03/535 01

1985 gegenüber 1984:

Mehr 615,0 Tsd DM infolge Kostensteigerungen und erhöhtem Bedarf.

Zu 02 03/535 03

1985 gegenüber 1984:

Mehr 120,0 Tsd DM infolge erstmaliger betragsmäßiger Veranschlagung nach dem durchschnittlichen Anfall in den vorangegangenen Haushaltsjahren.

TITEL	FKZ	ZWECKBESTIMMUNG	1985 TSD. DM	1986 TSD. DM	A B C	Soll 1984 Ist 1983 Ist 1982	TSD. DM
1	2	3	4	5	6		8
539 01-9	029	KOSTEN DER ARBEITSGEMEINSCHAFTEN ALPENLÄNDER <i>ERSTATTUNGEN VON AUFWENDUNGEN FÜR DRITTE DÜRFEN VON DEN AUSGABEN ABGESETZT WERDEN. DIE MITTEL SIND ÜBERTRAGBAR.</i>	105,0	105,0	A B C	85,0 64,9 85,6	
ZUWEISUNGEN UND ZUSCHÜSSE MIT AUSNAHME FÜR INVESTITIONEN							
681 01-5	260	ZUWENDUNGEN BEI KATASTROPHEN UND IN SONSTIGEN AUSSERORDENTLICHEN NOTFÄLLEN <i>DIE MITTEL KÖNNEN AUCH ZUR VERSTÄRKUNG DER WILLIGUNG BEI 13 03 TG 73 (AUSGABEN) VERWENDET WERDEN. DIE MITTEL SIND ÜBERTRAGBAR.</i>	50,0	50,0	A B	50,0 20,0	
681 02-4	011	ZUWENDUNGEN UND SONSTIGE AUSGABEN AUS SPENDEN <i>DIE AUSGABEBEFUGNIS BEMISST SICH NACH DER ISTEINNAHME BEI 282 01. DIE MITTEL SIND ÜBERTRAGBAR.</i>	---	---	A B C	--- 63,2 51,1	
685 01-1	011	ZUWENDUNGEN UND ZUSCHÜSSE DER STAATSREGIERUNG	370,0	370,0	A B C	370,0 312,0 365,2	
685 02-0	011	ZUWENDUNGEN AN VEREINIGUNGEN ZUR FÖRDERUNG DES EUROPA-GEDANKENS	250,0	200,0	A B C	280,0 246,4 290,4	
685 03-9	019	MASSNAHMEN FÜR GESAMTDEUTSCHE ANGELEGENHEITEN <i>VGL. VERMERK ZU 531 23.</i>	410,0	410,0	A B C	360,0 330,3 342,0	
685 04-8	189	FÖRDERUNG DER JÜDISCHEN KULTUR UND TRADITION	100,0	100,0	A B	100,0 88,0	
686 01-0	024	FÖRDERUNG BAYERISCHER KULTURARBEIT IM AUSLAND	120,0	120,0	A B C	120,0 104,5 105,2	
GESAMTAUSGABEN			7.767,0	7.717,0	A B C	6.997,0 6.675,8 6.280,2	

Erläuterungen

Zu 02 03/539 01

Aus dem Ansatz sollen die im Zusammenhang mit der Tätigkeit der Arbeitsgemeinschaften "Alpenländer" und "Alpen-Adria" entstehenden Kosten (z.B. Reise- und Tagungskosten, Aufwendungen für Dolmetscher, Sachverständige, Dokumentationen) bestritten werden.

1985 gegenüber 1984:

Mehr 20,0 Tsd DM infolge Bildung neuer Kommissionen und Arbeitsgruppen.

Zu 02 03/681 01

Die Mittel sollen dem Ministerpräsidenten die Möglichkeit geben, einen durch Katastrophen oder sonstigen außergewöhnlichen Umstand hervorgerufenen Notstand zu lindern. Mittel für Notstandsmaßnahmen sind auch an anderen Stellen des Staatshaushalts veranschlagt (vgl. Kap. 13 03 Titelgruppe 73 -Ausgaben- und den dortigen Vermerk).

Zu 02 03/681 02

Zuwendungen und sonstige Ausgaben aus Spenden, die von Dritten für bestimmte Zwecke gegeben werden.

Zu 02 03/685 01

Zuwendungen an bedürftige Ehe- und Altersjubilare und in besonderen Härtefällen, für Belobigungen bei Rettung von Menschen aus Lebensgefahr und Zuschüsse an verschiedene Vereinigungen und Einrichtungen (Gesellschaft für Auslandskunde, Gesellschaft für Vereinte Nationen, Bayernbund, Deutsches Aussätzigen-Hilfswerk u.a.), für die besondere Mittel im Staatshaushalt nicht ausgebracht sind.

Zu 02 03/685 02

Die Mittel sollen der Finanzierung von Aufgaben dienen, die bayerischen Landesverbänden von Vereinigungen zur Förderung des Europa-Gedankens entstehen.

Weitere Mittel für die Förderung des Europa-Gedanken sind bei Kap. 05 03 TG 73 und Kap. 05 05 Tit. 684 07 veranschlagt.

1985 gegenüber 1984:

Weniger 30,0 Tsd DM,

1986 gegenüber 1985:

Weniger 50,0 Tsd DM infolge verminderter Förderung.

Zu 02 03/685 03

Finanzierung von Maßnahmen, die das gesamtdeutsche Bewußtsein und den Wiedervereinigungsgedanken durch geeignete Informationen (Veranstaltungen, Vorträge und Filme) fördern.

1985 gegenüber 1984:

Mehr 50,0 Tsd DM wegen Kostensteigerungen bei den geförderten Organisationen und gestiegener Nachfrage nach der hierdurch vermittelten staatsbürgerlichen Information.

Zu 02 03/685 04

Gewährung von Zuschüssen zum Zwecke der Förderung der Bildung auf historisch jüdisch traditioneller Grundlage.

Zu 02 03/686 01

Zuwendungen an verschiedene kulturelle Vereinigungen und Einrichtungen (z.B. bayerische Trachten-, Volksmusik- und Heimatvereine) im Ausland.

TITEL	FKZ	ZWECKBESTIMMUNG	1985	1986	A Soll 1984
			TSD. DM	TSD. DM	B Ist 1983
1	2	3	4	5	C Ist 1982
			TSD. DM		
ABSCHLUSS					
		ZUWEISUNGEN UND ZUSCHÜSSE MIT AUSNAHME FÜR INVESTITIONEN	182,0	186,0	A 240,0 B 252,8 C 266,7
		GESAMTEINNAHMEN	182,0	186,0	A 240,0 B 252,8 C 266,7
		SÄCHLICHE VERWALTUNGSAusGABEN	6.467,0	6.467,0	A 5.717,0 B 5.511,4 C 5.126,3
		ZUWEISUNGEN UND ZUSCHÜSSE MIT AUSNAHME FÜR INVESTITIONEN	1.300,0	1.250,0	A 1.280,0 B 1.164,4 C 1.153,9
		GESAMTAUSGABEN	7.767,0	7.717,0	A 6.997,0 B 6.675,8 C 6.280,2
		ZUSCHUSS	7.585,0	7.531,0	A 6.757,0 B 6.423,0 C 6.013,5

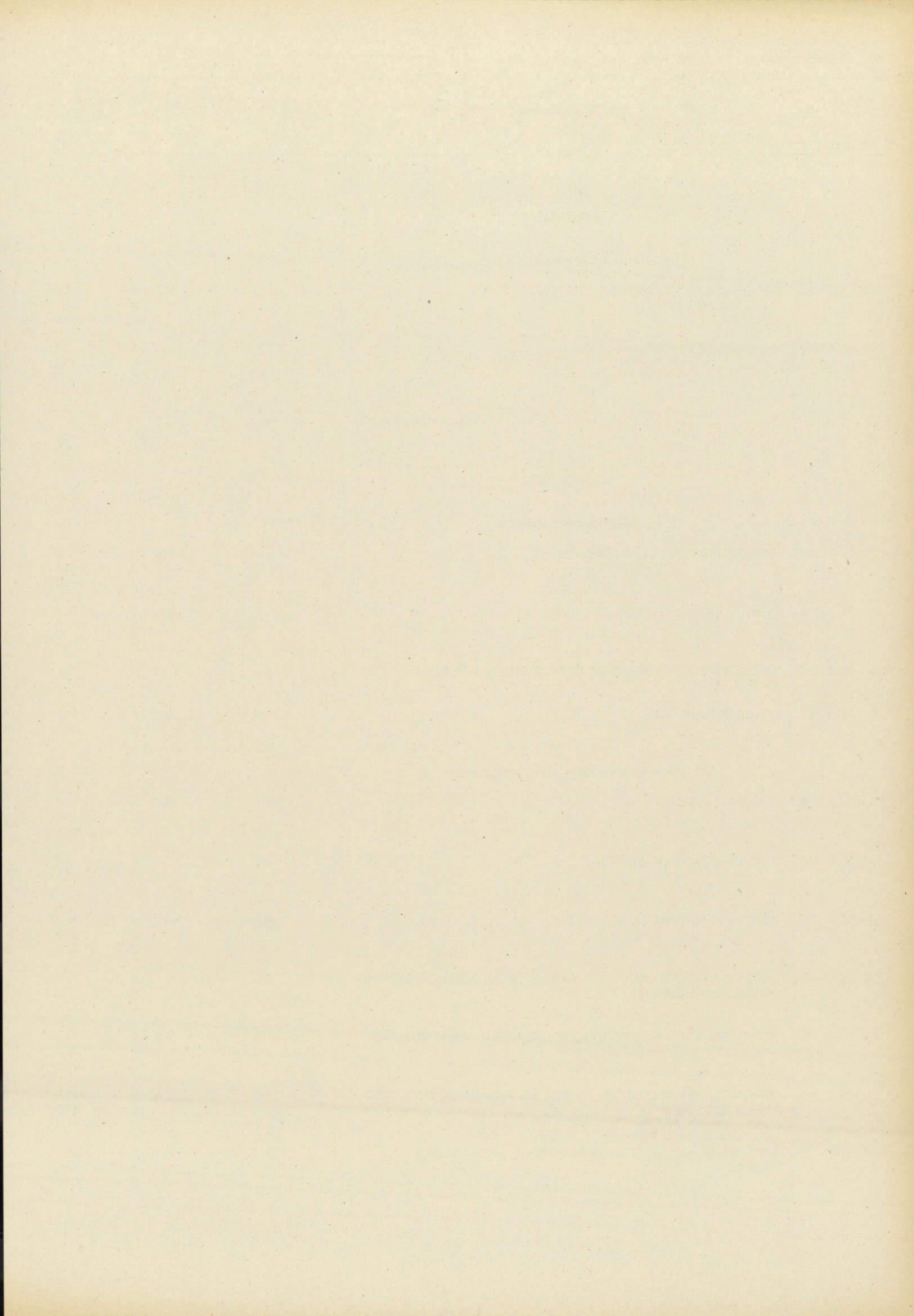

TITEL	FKZ	ZWECKBESTIMMUNG	1985 TSD. DM	1986 TSD. DM	A B C	Soll 1984 Ist 1983 Ist 1982 TSD. DM
1	2	3	4	5		6
EINNAHMEN						
VERWALTUNGSEINNAHMEN U. DGL.						
119 01-5	156	EINNAHMEN AUS VERÖFFENTLICHUNGEN VGL. VERMERK ZU 531 71.	25,0	25,0	A B C	3,0 24,1 56,9
119 69-4	156	VERMISCHTE EINNAHMEN	1,0	1,0	A B C	1,0 0,6 0,7
GESAMTEINNAHMEN			26,0	26,0	A B C	4,0 24,7 57,6
AUSGABEN						
PERSONALAUSGABEN						
422 01-7	156	BEZÜGE DER PLANMÄSSIGEN BEAMTEN	467,0	480,0	A B C	451,0 448,5 418,2
425 01-4	156	VERGÜTUNGEN DER ANGESTELLTEN	677,0	697,0	A B C	776,0 647,0 664,4
425 11-2	156	VERGÜTUNGEN FÜR SONSTIGE HILFSLEISTUNGEN DURCH ANGESTELLTE	5,0	5,0	A	5,0
426 01-3	156	LÖHNE DER ARBEITER	38,3	39,3	A B	39,2 36,6
SÄCHLICHE VERWALTUNGS-AUSGABEN						
511 01-9	156	GESCHÄFTSBEDARF	32,0	32,0	A B C	24,0 30,6 26,9
512 01-8	156	BÜCHER UND ZEITSCHRIFTEN	3,5	3,5	A B C	3,5 2,8 2,9
513 01-7	156	POST- UND FERNMELDEGEBÜHREN	49,0	49,0	A B C	53,6 41,8 32,7
515 01-5	156	GERÄTE, AUSSTATTUNGS- UND AUSRÜSTUNGSGEGENSTÄNDE FÜR VERWALTUNGSZWECKE	18,0	18,0	A B C	20,0 5,7 10,4
517 01-3	156	BEWIRTSCHAFTUNG DER GRUNDSTÜCKE, GEBÄUDE UND RÄUME	33,0	33,0	A B C	33,0 32,2 31,0
517 05-9	156	BEWIRTSCHAFTUNG DURCH HEIZUNG, BELEUCHTUNG UND ELEKTRISCHE KRAFT	23,0	23,0	A B C	20,0 21,5 21,0
518 01-2	156	MIETEN UND PACTEN FÜR GRUNDSTÜCKE, GEBÄUDE UND RÄUME	160,1	160,1	A B C	153,0 156,5 151,5

Erläuterungen

Vorbemerkung zu Kapitel 02 04

Entsprechend der Regelung im Bund und nach dem Vorgehen der anderen Länder ist vom 1. Dezember 1955 an auch in Bayern eine Landeszentrale für Heimatdienst eingerichtet worden (Verordnung der Staatsregierung vom 11. November 1955 - BayBS I S. 18), die mit Verordnung vom 9. April 1964 in Landeszentrale für politische Bildungsarbeit umbenannt wurde (GVBl S. 82). Sie untersteht der Aufsicht des Ministerpräsidenten und hat die Aufgabe, auf überparteilicher Grundlage das Gedankengut der freiheitlichen demokratischen Staatsordnung im Bewußtsein der Bevölkerung zu fördern und zu festigen. Zur Erfüllung ihrer Aufgabe arbeitet die Landeszentrale für politische Bildungsarbeit mit allen Einrichtungen und Vereinigungen zusammen, welche sich der staatsbürgerlichen Erziehung und Fortbildung widmen.

Zu 02 04/119 01

1985 gegenüber 1984:
Mehr 22,0 Tsd DM infolge erhöhten Aufkommens aus der kostenpflichtigen Abgabe von Publikationen an außerbayerische Institutionen.

Zu 02 04/422 01

Bezüge einschl. Zulagen und Zuwendungen.

Zu 02 04/425 01

Vergütungen einschl. Zulagen und Zuwendungen sowie Landesanteile zur Sozialversicherung und Zusatzversorgung (einschl. Umlage).

Zu 02 04/425 11

Vergütungen einschl. Zulagen und Zuwendungen sowie Landesanteile zur Sozialversicherung und Zusatzversorgung (einschl. Umlage).

Zu 02 04/426 01

Löhne einschl. Zulagen und Zuwendungen sowie Landesanteile zur Sozialversicherung und Zusatzversorgung (einschl. Umlage).

Zu 02 04/511 01

1985 gegenüber 1984:
Mehr 8,0 Tsd DM infolge gestiegener Kosten und Mehrverbrauchs an Versandmaterial.

	1985	1986
	Tsd DM	Tsd DM
Zu 02 04/513 01		
1. Postgebühren	42,0	42,0
2. Laufende Gebühren und Kosten für Fernmeldeanlagen	4,5	4,5
3. Einmalige Gebühren und Kosten für Fernmeldeanlagen	1,5	1,5
4. Sonstiges	1,0	1,0
Zusammen	49,0	49,0

Anzahl der privaten Fernsprechan-
schlüsse mit dienstlicher Mitbenut-
zung:

a) Hauptanschlüsse	1	(1)
b) Nebenanschlüsse	-	(-)

	1985	1986
	Tsd DM	Tsd DM
Zu 02 04/515 01		
1. Beschaffung von Geräten, Ausstattungs- und Ausrüstungsgegenständen	4,0	4,0
2. Beschaffung von Schreib-, Rechen-, Druck- und sonstigen Maschinen ...	8,0	8,0
3. Unterhaltung	6,0	6,0
Zusammen	18,0	18,0

	1985	1986
	Tsd DM	Tsd DM
Zu 02 04/517 01		
1. Reinigung, Müllabfuhr usw., Be- und Entwässerung	30,0	30,0
2. Steuern und Abgaben	-	-
3. Geräte	1,0	1,0
4. Sonstige Hausbewirtschaftungskosten	2,0	2,0
Zusammen	33,0	33,0

	1985	1986
	Tsd DM	Tsd DM
Zu 02 04/517 05		
1. Heizung	13,0	13,0
2. Beleuchtung und elektrische Kraft, Heizung durch Gas und Elektrizität .	10,0	10,0
Zusammen	23,0	23,0

02 04 LANDESZENTRALE FÜR POLITISCHE BILDUNGSARBEIT

TITEL	FKZ	ZWECKBESTIMMUNG	1985	1986	A Soll 1984	B Ist 1983	C Ist 1982
			TSD. DM	TSD. DM	TSD. DM		
1	2	3	4	5	6		
518 11-0	156	MIETEN UND PACHTEN FÜR MASCHINEN, GERÄTE UND FAHRZEUGE	12,0	12,0	A	12,0	
					B	6,7	
					C	7,4	
526 21-8	156	KOSTEN DER SITZUNGEN DER ARBEITSAUSSCHÜSSE	1,0	1,0	A	1,0	
					B	0,3	
527 01-1	156	REISEKOSTENVERGÜTUNGEN FÜR INLANDSDIENSTREISEN	7,0	7,0	A	7,0	
					B	6,4	
					C	5,4	
527 11-9	156	REISEKOSTENVERGÜTUNGEN FÜR AUSLANDSDIENSTREISEN	2,0	2,0	A	2,0	
					B	0,5	
					C	1,3	
546 69-7	156	VERMISCHTE VERWALTUNGS-AUSGABEN	0,2	0,2	A	0,2	
		ZUWEISUNGEN UND ZUSCHÜSSE MIT AUSNAHME FÜR INVESTITIONEN					
685 01-9	156	MITGLIEDSBEITRÄGE AN VERBÄNDE UND VEREINE	0,7	0,7	A	0,7	
					B	0,5	
					C	0,5	
		TITELGRUPPEN					
		71 SACHARBEIT DER LANDESZENTRALE TITEL DER TG GEGENSEITIG DECKUNGSFÄHIG.					
531 71-0	156	PUBLIKATIONEN <i>DIE AUSGABEBEFUGNIS ERHÖHT SICH UM DIE ISTEINNAHME BEI 11901.</i>	1.870,0	1.870,0	A	1.670,0	
					B	1.991,6	
					C	2.437,6	
532 71-9	156	VERANSTALTUNGEN	450,0	450,0	A	450,0	
					B	152,2	
					C	152,8	
533 71-8	156	FILMHERSTELLUNG UND -VORFÜHRUNG	485,0	485,0	A	485,0	
					B	302,0	
					C	318,5	
683 71-6	156	ZUSCHÜSSE ZU VERANSTALTUNGEN	770,0	770,0	A	750,0	
					B	704,7	
					C	725,4	
685 71-4	189	SONSTIGE ZUSCHÜSSE	195,0	195,0	A	195,0	
					B	163,6	
					C	151,2	
		SUMME DER TITELGRUPPE	3.770,0	3.770,0	A	3.550,0	
					B	3.314,1	
					C	3.785,5	
		GESAMTAUSGABEN	5.298,8	5.332,8	A	5.151,2	
					B	4.751,7	
					C	5.159,1	

Erläuterungen

Zu 02 04/518 11

Miete für 1 Kopiergerät.

Zu 02 04/527 01

Bestand an anerkannten Personenkraftwagen: - (-)

	1985	1986
	Tsd DM	Tsd DM
Zu 02 04/531 71		
1. Wandzeitung "Gesellschaft und Staat"	270,0	270,0
2. Arbeitsheftreihen	980,0	980,0
3. "Der Staatsbürger/BLZ-Report"	250,0	250,0
4. Sonstige eigene Veröffentlichungen	100,0	100,0
5. Ankäufe von Büchern und Sonstiges	270,0	270,0
Zusammen	1 870,0	1 870,0

1985 gegenüber 1984:

Mehr 200,0 Tsd DM infolge gestiegener Produktionskosten, wegen erhöhter Nachfrage notwendig werdender Neuauflagen, Herausgabe von Neuproduktionen aus aktuellen Anlässen und erforderlicher Ankäufe von Verlagsproduktionen.

Zu 02 04/532 71

Eigene Veranstaltungen der Landeszentrale.

	1985	1986
	Tsd DM	Tsd DM
Zu 02 04/533 71		
1. Filmverleih usw. über Landesfilm- dienst für Jugend- und Volksbildung in Bayern e.V.	200,0	200,0
2. Kopienankauf, Filmproduktion, mul- timediale Arbeit	285,0	285,0
Zusammen	485,0	485,0

Zu 02 04/685 71

Die Mittel sollen für Zuwendungen an die Gesellschaft für christlich-jüdische Zusammenarbeit e.V., die Arbeitsgemeinschaft demokratischer Kreise und das Internationale Institut für Nationalitätenrecht und Regionalismus verwendet werden.

TITEL	FKZ	ZWECKBESTIMMUNG	1985 TSD. DM	1986 TSD. DM	A Soll 1984 B Ist 1983 C Ist 1982 TSD. DM
1	2	3	4	5	6
		ABSCHLUSS			
		VERWALTUNGSEINNAHMEN U. DGL.	26,0	26,0	A 4,0 B 24,7 C 57,6
		GESAMTEINNAHMEN	26,0	26,0	A 4,0 B 24,7 C 57,6
		PERSONALAUSGABEN	1.187,3	1.221,3	A 1.271,2 B 1.132,1 C 1.082,6
		SÄCHLICHE VERWALTUNGS-AUSGABEN	3.145,8	3.145,8	A 2.934,3 B 2.750,8 C 3.199,4
		ZUWEISUNGEN UND ZUSCHÜSSE MIT AUSNAHME FÜR INVESTITIONEN	965,7	965,7	A 945,7 B 868,8 C 877,1
		GESAMTAUSGABEN	5.298,8	5.332,8	A 5.151,2 B 4.751,7 C 5.159,1
		ZUSCHUSS	5.272,8	5.306,8	A 5.147,2 B 4.727,0 C 5.101,5

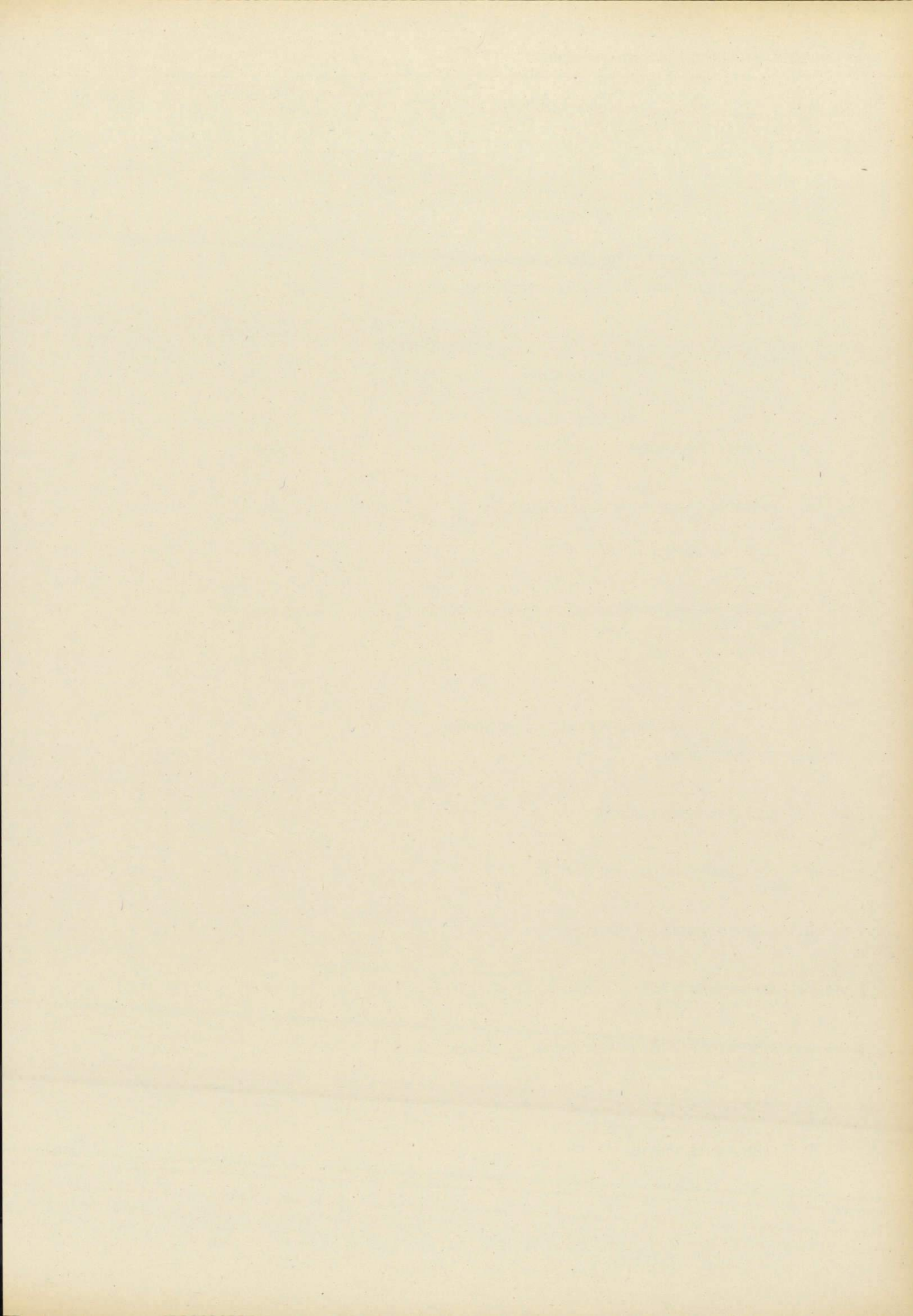

TITEL	FKZ	ZWECKBESTIMMUNG	1985	1986	A B C	Soll 1984
			TSD. DM	TSD. DM		ist 1983 ist 1982
1	2	3	4	5		6
EINNAHMEN						
VERWALTUNGSEINNAHMEN U. DGL.						
111 01-8	011	GEBÜHREN, BEITRÄGE, TARIFLICHE UND GEBÜHRENARTIGE ENTGELTE	---	---	A	---
GESAMTEINNAHMEN			-	-	A	
AUSGABEN						
PERSONAL AUSGABEN						
422 01-2	011	BEZÜGE DER PLANMÄSSIGEN BEAMTEN	959,0	985,0	A B C	683,0 920,4 707,0
422 31-6	011	BEZÜGE DER ABGEORDNETEN BEAMTEN	208,7	214,5	A C	--- 17,9
425 01-9	011	VERGÜTUNGEN DER ANGESTELLTEN	196,0	202,0	A B C	199,0 187,2 181,5
425 11-7	011	VERGÜTUNGEN FÜR SONSTIGE HILFSLEISTUNGEN DURCH ANGESTELLTE	4,0	4,0	A	4,0
426 01-8	011	LÖHNE DER ARBEITER	122,8	126,3	A B C	121,2 117,4 115,4
SÄCHLICHE VERWALTUNGS AUSGABEN						
511 01-4	011	GESCHÄFTSBEDARF	13,5	13,5	A B C	13,5 9,1 9,3
512 01-3	011	BÜCHER UND ZEITSCHRIFTEN	9,0	9,0	A B C	9,0 7,5 6,0
513 01-2	011	POST- UND FERNMELDEGEBÜHREN	15,0	15,0	A B C	28,0 8,4 6,1
514 01-1	011	HALTUNG VON DIENSTFAHRZEUGEN	9,0	9,0	A B C	9,0 8,9 7,0
515 01-0	011	GERÄTE, AUSSTATTUNGS- UND AUSTRÜSTUNGSGEGENSTÄNDE FÜR VERWALTUNGSZWECKE	26,0	26,0	A B C	17,0 14,9 33,8
518 11-5	011	MIETEN UND PACHTEN FÜR MASCHINEN, GERÄTE UND FAHRZEUGE	62,0	62,0	A B C	52,0 42,4 47,3
522 01-1	011	VERBRAUCHSMITTEL	2,0	2,0	A C	3,0 1,4
524 01-9	011	LEHR- UND LERNMITTEL	4,0	4,0	A B C	4,0 2,0 1,1

Erläuterungen

Vorbemerkung zu Kapitel 02 06

Der Landesbeauftragte für den Datenschutz wurde durch Art. 27 des Bayerischen Datenschutzgesetzes vom 28. April 1978 (GVBl S. 165) eingeführt. Dem Landesbeauftragten obliegt insbesondere die Überwachung der Einhaltung des Datenschutzes bei allen öffentlichen Stellen (Art. 28 BayDSG). Zur Erfüllung seiner Aufgaben ist bei der Staatskanzlei eine Geschäftsstelle eingerichtet. Die anfallenden Personal- und Sachausgaben sind aufgrund des Art. 27 Abs. 5 BayDSG im Einzelplan 02 gesondert zu veranschlagen.

Zu 02 06/422 01

Bezüge einschl. Zulagen und Zuwendungen.

Zu 02 06/422 31

Bezüge einschl. Zulagen und Zuwendungen.

Zu 02 06/425 01

Vergütungen einschl. Zulagen und Zuwendungen sowie Landesanteile zur Sozialversicherung und Zusatzversorgung (einschl. Umlage).

Zu 02 06/425 11

Vergütungen einschl. Zulagen und Zuwendungen sowie Landesanteile zur Sozialversicherung und Zusatzversorgung (einschl. Umlage).

Zu 02 06/426 01

Löhne einschl. Zulagen und Zuwendungen sowie Landesanteile zur Sozialversicherung und Zusatzversorgung (einschl. Umlage).

	1985	1986
	Tsd DM	Tsd DM
Zu 02 06/513 01		
1. Postgebühren	12,0	12,0
2. Laufende Gebühren und Kosten für Fernmeldeanlagen	3,0	3,0
Zusammen	15,0	15,0

Anzahl der privaten Fernsprechan-
schlüsse mit dienstlicher Mitbenut-
zung:

a) Hauptanschlüsse	1	(1)
b) Nebenanschlüsse	-	(-)

1985 gegenüber 1984:

Weniger 13,0 Tsd DM nach dem voraussichtlichen verminderten Bedarf.

	1985	1986
	Tsd DM	Tsd DM
Zu 02 06/514 01		
1. Kraft- und Schmierstoffe	4,0	4,0
2. Unterhaltung und Instandsetzungen	4,0	4,0
3. Gebrauchsgegenstände	0,8	0,8
4. Sonstiges	0,2	0,2
Zusammen	9,0	9,0

Bestand an Dienstfahrzeugen:	Soll	Soll	Soll	am
	1985	1986	1984	1.2.1984
Personenkraftwagen	2	2	2	2

	1985	1986
	Tsd DM	Tsd DM
Gesamtausgaben für die Kraftfahr- zeughaltung:		
Kosten wie vor	9,0	9,0
Personalausgaben	121,0	124,3
Beschaffung von Dienstfahrzeugen ...	50,0	50,0
Zusammen	180,0	183,3

	1985	1986
	Tsd DM	Tsd DM
Zu 02 06/515 01		
1. Beschaffung von Geräten, Ausstat- tungs- und Ausrüstungsgegenstän- den	14,0	11,3
2. Beschaffung von Schreib-, Rechen-, Druck- und sonstigen Maschinen ...	5,0	7,7
3. Unterhaltung	7,0	7,0
Zusammen	26,0	26,0

1985 gegenüber 1984:

Mehr 9,0 Tsd DM infolge Übertragung von Titel 812 01 we-
gen Änderung der Haushaltssystematik.

Zu 02 06/518 11

Anmietung eines Textbearbeitungssystems für das Daten-
schutzregister und eines Kopiergeräts.

1985 gegenüber 1984:

Mehr 10,0 Tsd DM infolge Anmietung eines erweiterten Sy-
stems.

02 06 LANDESBEAUFTRAGTER FÜR DEN DATENSCHUTZ

TITEL	FKZ	ZWECKBESTIMMUNG	1985	1986	A Soll 1984	B Ist 1983	C Ist 1982
			TSD. DM	TSD. DM	TSD. DM		
1	2	3	4	5	6		
525 01-8	011	AUS- UND FORTBILDUNG, UMSCHULUNG	7,5	7,5	A	7,5	
					B	5,3	
					C	0,8	
526 11-5	011	KOSTEN FÜR SACHVERSTÄNDIGE	11,0	11,0	A	14,0	
					B	7,7	
					C	0,2	
527 01-6	011	REISEKOSTENVERGÜTUNGEN FÜR INLANDSDIENSTREISEN	31,0	31,0	A	31,0	
					B	25,2	
					C	29,2	
527 11-4	011	REISEKOSTENVERGÜTUNGEN FÜR AUSLANDSDIENSTREISEN	3,0	3,0	A	3,0	
529 01-4	011	ZUR VERFÜGUNG DES LANDESBEAUFTRAGTEN FÜR DEN DATENSCHUTZ FÜR AUSSERGEWÖHNLICHEN AUFWAND AUS DIENSTLICHER VERANLASSUNG IN BESONDEREN FÄLLEN	2,0	2,0	A	3,0	
					B	0,5	
531 21-6	013	SONSTIGE VERÖFFENTLICHUNGEN	22,0	22,0	A	17,0	
					B	13,5	
					C	30,1	
533 01-8	011	FACHVERANSTALTUNGEN	4,0	4,0	A	3,0	
					B	2,2	
					C	3,8	
546 69-2	011	VERMISCHTE VERWALTUNGS-AUSGABEN	2,5	2,5	A	2,5	
					B	0,5	
					C	2,8	
		ZUWEISUNGEN UND ZUSCHÜSSE MIT AUSNAHME FÜR INVESTITIONEN					
685 01-4	011	BEITRÄGE AN VEREINE U. DGL.	1,0	1,0	A	1,0	
		SONSTIGE AUSGABEN FÜR INVESTITIONEN UND INVESTITIONSFÖRDERUNGSMASSNAHMEN					
811 01-1	011	ERWERB VON DIENSTFAHRZEUGEN	50,0	50,0	A		
812 01-0	011	ERWERB VON GERÄTEN, AUSSTATTUNGS- UND AUSRÜSTUNGS- GEGENSTÄNDEN IM INLAND	---	---	A	9,0	
					B	7,1	
		GESAMTAUSGABEN	1.765,0	1.806,3	A	1.233,7	
					B	1.380,2	
					C	1.200,7	

Erläuterungen

Zu 02 06/526 11

Der Ansatz ist für die Einholung von Sachverständigengutachten zu Fragen des Datenschutzes sowie zur Bestreitung von Kosten für die Mitglieder von Fachbeiräten vorgesehen.

Zu 02 06/527 01

Bestand an anerkannten Personenkraftwagen: - (-)

Zu 02 06/531 21

Gesetzlich vorgeschriebene Veröffentlichung des Datenschutzregisters und des Jahresberichts sowie Herausgabe einer weiteren Informationsschrift zum Datenschutz.

	1985	1986
	Tsd DM	Tsd DM
Zu 02 06/546 69		
1. Unfallrenten und Entschädigungen usw. an Dritte	-	-
2. Bekanntmachungen in Tageszeitungen und sonstigen Bekanntmachungsblättern	2,0	2,0
3. Verlustentschädigungen	-	-
4. Auslagen für Vorstellungsreisen	-	-
5. Sonstige vermischte Ausgaben	0,5	0,5
Zusammen	2,5	2,5

Zu 02 06/811 01

Tsd DM

1985

1. Erstbeschaffung

2. Ersatzbeschaffung

Zu ersetzen:

1 Pkw, 135 kW, 4türlich, Baujahr 1979, Fahrleistung am 1.2.1984 97 000 km.

Als Ersatzbeschaffung vorgesehen:

1 Pkw bis zu 135 kW, 4türlich

50,0

1986

1. Erstbeschaffung

2. Ersatzbeschaffung

Zu ersetzen:

1 Pkw, 135 kW, 4türlich, Baujahr 1980, voraussichtliche Fahrleistung am 1.2.1985 95 000 km:

Als Ersatzbeschaffung vorgesehen:

1 Pkw bis zu 135 kW, 4türlich

50,0

Zu 02 06/812 01

1985 gegenüber 1984:

Weniger 9,0 Tsd DM infolge Übertragung nach Titel 515 01 wegen Änderung der Haushaltssystematik.

TITEL	FKZ	ZWECKBESTIMMUNG	1985 TSD. DM	1986 TSD. DM	A Soll 1984 B Ist 1983 C Ist 1982	TSD. DM
1	2	3	4	5		6
		ABSCHLUSS				
		PERSONAL AUSGABEN	1.490,5	1.531,8	A 1.007,2 B 1.225,0 C 1.021,8	
		SÄCHLICHE VERWALTUNGSAUSGABEN	223,5	223,5	A 216,5 B 148,1 C 178,9	
		ZUWEISUNGEN UND ZUSCHÜSSE MIT AUSNAHME FÜR INVESTITIONEN	1,0	1,0	A 1,0	
		SONSTIGE SACHINVESTITIONEN	50,0	50,0	A 9,0 B 7,1	
		GESAMTAUSGABEN	1.765,0	1.806,3	A 1.233,7 B 1.380,2 C 1.200,7	
		ZUSCHUSS	1.765,0	1.806,3	A 1.233,7 B 1.380,2 C 1.200,7	

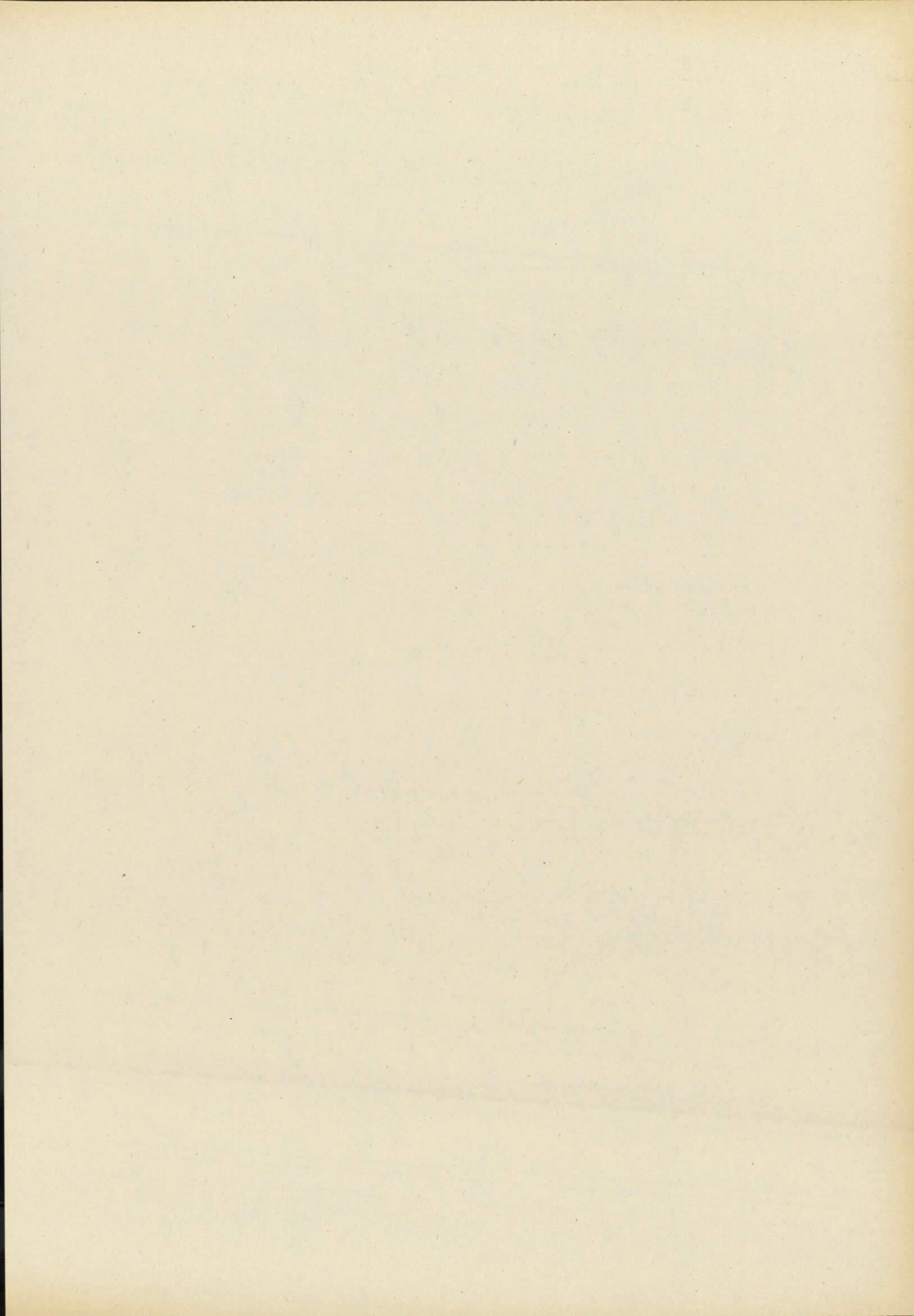

TITEL	FKZ	ZWECKBESTIMMUNG	1985	1986	A Soll 1984	B Ist 1983	C Ist 1982
			TSD. DM	TSD. DM	TSD. DM		
1	2	3	4	5	6		
EINNAHMEN							
VERWALTUNGSEINNAHMEN U. DGL.							
111 01-6	019	GEBÜHREN, BEITRÄGE, TARIFLICHE UND GEBÜHRENARTIGE ENTGELTE	---	---	A		70,0
111 02-5	019	GEBÜHREN, BEITRÄGE, TARIFLICHE UND GEBÜHRENARTIGE ENTGELTE IM RAHMEN DER SACHARBEIT	---	---	A		---
113 01-4	019	ERLÖSE AUS DEM VERKAUF VON GEGENSTÄNDEN	---	---	A		---
119 01-8	019	EINNAHMEN AUS VERÖFFENTLICHUNGEN	---	---	A		---
					B		36,2
119 02-7	019	EINNAHMEN AUS DEM VERKAUF VON AUSSTELLUNGSKATALOGEN	---	---	A		10,0
					B		2,2
119 69-7	019	VERMISCHTE EINNAHMEN	1,0	1,0	A		---
					B		1,2
TITELGRUPPEN							
71 EINNAHMEN AUS DER SACHARBEIT VGL. VERMERK ZU TG 71 (AUSGABEN).							
111 71-1	019	GEBÜHREN, BEITRÄGE, TARIFLICHE UND GEBÜHRENARTIGE ENTGELTE	---	---	A		
119 71-3	019	EINNAHMEN AUS VERÖFFENTLICHUNGEN	---	---	A		
282 71-4	019	SONSTIGE ZUSCHÜSSE	---	---	A		
SUMME DER TITELGRUPPE			-	-	A		
72 EINNAHMEN AUS DER AUSSTELLUNG "LEBEN UND ARBEITEN IM INDUSTRIEZEITALTER" VGL. VERMERK ZU TG 72 (AUSGABEN).							
111 72-0	183	GEBÜHREN, BEITRÄGE, TARIFLICHE UND GEBÜHRENARTIGE ENTGELTE	70,0	---	A		
119 72-2	183	EINNAHMEN AUS VERÖFFENTLICHUNGEN	---	---	A		
SUMME DER TITELGRUPPE			70,0	-	A		
73 EINNAHMEN AUS DER "FRANKEN-AUSSTELLUNG" VGL. VERMERK ZU TG 73 (AUSGABEN).							
111 73-9	183	GEBÜHREN, BEITRÄGE, TARIFLICHE UND GEBÜHRENARTIGE ENTGELTE	---	---	A		
119 73-1	183	EINNAHMEN AUS VERÖFFENTLICHUNGEN	---	---	A		

Erläuterungen

Vorbemerkung zu Kapitel 02 07

Das Haus der Bayerischen Geschichte hat nach der Bek vom 16.12.1982 (StAnz Nr. 51) die Aufgabe, die geschichtliche und kulturelle Vielfalt Bayerns allen Bevölkerungsschichten in allen Landesteilen zugänglich zu machen sowie die Gesamtstaatlichkeit Bayerns und die Entwicklung von Staat und Gesellschaft bis zur Gegenwart im historisch-politisch-kulturellen Rahmen darzustellen. Es soll das Geschichtsbewußtsein der Bevölkerung fördern und pflegen und dadurch das geschichtliche Erbe für die Zukunft fruchtbar machen. Diese Aufgaben werden erfüllt durch Ausstellungen, Veröffentlichungen, Vorträge, Filmdokumentationen und die Erstellung eines Bildarchivs.

Zu 02 07/111 01

1985 gegenüber 1984:

Weniger 70,0 Tsd DM infolge Übertragung der Eintrittsgelder für die Ausstellung "Leben und Arbeiten im Industriezeitalter" nach Titel 111 72.

Zu 02 07/111 02 - 282 73

Die Einnahmen sind der besseren Übersichtlichkeit und rechnungsmäßigen Abgrenzung wegen ab dem Haushaltsjahr 1985 bei den TG 71 bis 73 (Einnahmen) nachgewiesen.

TITEL	FKZ	ZWECKBESTIMMUNG	1985	1986	A Soll 1984	B Ist 1983	C Ist 1982
			TSD. DM	TSD. DM	TSD. DM		
1	2	3	4	5	6		
282 73-2	183	SONSTIGE ZUSCHÜSSE	---	---	A		
		SUMME DER TITELGRUPPE	-	-	A		
		GESAMTEINNAHMEN	71,0	1,0	A	80,0	
					B	39,6	
		AUSGABEN					
		PERSONALAUSGABEN					
422 01-0	019	BEZÜGE DER PLANMÄSSIGEN BEAMTEN	156,0	161,0	A	281,0	
					B	149,6	
422 31-4	019	BEZÜGE DER ABGEORDNETEN BEAMTEN	142,7	275,4	A		
425 01-7	019	VERGÜTUNGEN DER ANGESTELLTEN	106,0	109,0	A	37,0	
					B	100,9	
425 11-5	019	VERGÜTUNGEN FÜR SONSTIGE HILFSLEISTUNGEN DURCH ANGESTELLTE	9,0	9,0	A	9,0	
					B	4,1	
451 01-4	019	ZUSCHÜSSE ZUR GEMEINSCHAFTSVERPFLEGE	***	***	A	0,8	
					B	1,9	
453 01-2	019	TRENNUNGSGELD UND UMZUGSKOSTENVERGÜTUNGEN	***	***	A		
						3,0	
		SÄCHLICHE VERWALTUNGS-AUSGABEN					
511 01-2	019	GESCHÄFTSBEDARF	11,0	11,0	A	9,0	
					B	5,4	
512 01-1	019	BÜCHER UND ZEITSCHRIFTEN	2,0	2,0	A	2,0	
					B	0,7	
513 01-0	019	POST- UND FERNMELDEGEBÜHREN	2,0	2,0	A	7,0	
					B	4,9	
515 01-8	019	GERÄTE, AUSSTATTUNGS- UND AUSRÜSTUNGSGEGENSTÄNDE FÜR VERWALTUNGSZWECKE	7,0	7,0	A	4,5	
					B	1,8	
517 01-6	019	BEWIRTSCHAFTUNG DER GRUNDSTÜCKE, GEBÄUDE UND RÄUME	7,0	10,0	A	9,0	
					B	0,4	
517 05-2	019	BEWIRTSCHAFTUNG DURCH HEIZUNG, BELEUCHTUNG UND ELEKTRISCHE KRAFT	7,4	15,0	A	2,4	
					B	6,0	
518 01-5	019	MIETEN UND PACHTEN FÜR GRUNDSTÜCKE, GEBÄUDE UND RÄUME	50,0	100,0	A	46,2	
					B	35,2	
523 01-8	019	BÜCHER UND ZEITSCHRIFTEN FÜR DIE BIBLIOTHEK	9,0	9,0	A	6,0	
					B	4,5	
523 02-7	019	BILDARCHIV	100,0	160,0	A		
527 01-4	019	REISEKOSTENVERGÜTUNGEN FÜR INLANDSDIENSTREISEN	5,0	5,0	A	4,0	
					B	2,1	
527 11-2	019	REISEKOSTENVERGÜTUNGEN FÜR AUSLANDSDIENSTREISEN	0,5	0,5	A	0,5	
					B	1,7	
532 11-5	019	UMZUGS- UND VERLEGUNGSKOSTEN VON DIENSTSTELLEN <i>DIE MITTEL SIND ÜBERTRAGBAR.</i>	30,0	---	A		

546 69-0	019	VERMISCHTE VERWALTUNGS-AUSGABEN	1,0	1,0	A		
						0,8	

Erläuterungen

Zu 02 07/422 01

Bezüge einschl. Zulagen und Zuwendungen.

Zu 02 07/422 31

Bezüge einschl. Zulagen und Zuwendungen.

Zu 02 07/425 01

Vergütungen einschl. Zulagen und Zuwendungen sowie Landesanteile zur Sozialversicherung und Zusatzversorgung (einschl. Umlage).

Zu 02 07/425 11

Vergütungen einschl. Zulagen und Zuwendungen sowie Landesanteile zur Sozialversicherung und Zusatzversorgung (einschl. Umlage).

Zu 02 07/451 01

1985 gegenüber 1984:
Weniger 0,8 Tsd DM infolge Übertragung nach Kap. 02 02 Titel 451 01.

Zu 02 07/453 01

1985 gegenüber 1984:
Weniger 3,0 Tsd DM infolge Übertragung nach Kap. 02 02 Titel 453 01.

	1985	1986
	Tsd DM	Tsd DM
Zu 02 07/513 01		
1. Postgebühren	1,0	1,0
2. Laufende Gebühren und Kosten für Fernmeldeanlagen	0,3	0,6
3. Einmalige Gebühren und Kosten für Fernmeldeanlagen	0,4	-
4. Sonstiges	0,3	0,4
Zusammen	2,0	2,0

	1985	1986
	Tsd DM	Tsd DM
Zu 02 07/515 01		
1. Beschaffung von Geräten, Ausstattungs- und Ausrüstungsgegenständen	3,0	3,0
2. Beschaffung von Schreib-, Rechen-, Druck- und sonstigen Maschinen ...	2,5	2,5
3. Unterhaltung	1,5	1,5
Zusammen	7,0	7,0

	1985	1986
	Tsd DM	Tsd DM
Zu 02 07/517 01		
1. Reinigung, Müllabfuhr usw., Be- und Entwässerung	5,0	8,0
2. Steuern und Abgaben	-	-
3. Geräte	1,0	-
4. Sonstige Hausbewirtschaftungskosten	1,0	2,0
Zusammen	7,0	10,0

	1985	1986
	Tsd DM	Tsd DM
Zu 02 07/517 05		
1. Heizung	6,0	12,0
2. Beleuchtung und elektrische Kraft, Heizung durch Gas und Elektrizität .	1,4	3,0
Zusammen	7,4	15,0

1986 gegenüber 1985:
Mehr 7,6 Tsd DM für die Beheizung neu anzumietender Lagerräume.

Zu 02 07/518 01

1986 gegenüber 1985:
Mehr 50,0 Tsd DM infolge notwendiger Anmietung von Ersatz-Lagerräumen für Ausstellungsmaterial (Vitrinen, Stellwände, Beleuchtungsanlagen, Klimageräte).

Zu 02 07/523 02

Sammlung vorhandenen (Bildnachweis) und Beschaffung neuen Bildmaterials (fotografische Aufnahmen) über historisch relevante Objekte für Forschungszwecke sowie zur Vorbereitung von Ausstellungen und Publikationen.

1985 gegenüber 1984:
Mehr 100,0 Tsd DM infolge erstmaliger Veranschlagung.

1986 gegenüber 1985:
Mehr 60,0 Tsd DM infolge verstärkten Bedarfs für den Aufbau der Sammlung.

Zu 02 07/527 01

Bestand an anerkannten Personenkraftwagen: -

Zu 02 07/532 11

1985 gegenüber 1984:
Mehr 30,0 Tsd DM für die Verlegung des Materiallagers.

TITEL	FKZ	ZWECKBESTIMMUNG	1985 TSD. DM	1986 TSD. DM	A Soll 1984 B Ist 1983 C Ist 1982	1984 TSD. DM
1	2	3	4	5		6
SONSTIGE AUSGABEN FÜR INVESTITIONEN UND INVESTITIONSFÖRDERUNGSMASSNAHMEN						
812 01-8	019	ERWERB VON GERÄTEN, AUSSTATTUNGS- UND AUSRÜSTUNGS- GEGENSTÄNDEN IM INLAND	47,5	7,5	A B	--- 10,4
TITELGRUPPEN						
71 SACHARBEIT DES HAUSES DER BAYERISCHEN GESCHICHTE <i>TITEL DER TG GEGENSEITIG DECKUNGSFÄHIG UND ÜBERTRAGBAR. DIE AUSGABEBEFUGNIS ERHÖHT SICH UM DIE ISTEINNAHME BEI TG 71 (EINNAHMEN).</i>						
531 71-3	019	PUBLIKATIONEN	150,0	150,0	A B	100,0 57,0
532 71-2	019	VERANSTALTUNGEN	250,0	500,0	A	
533 71-1	019	FILMHERSTELLUNG UND -VORFÜHRUNG	150,0	100,0	A B	100,0 99,6
683 71-9	019	ZUSCHÜSSE ZU VERANSTALTUNGEN UND PUBLIKATIONEN	100,0	100,0	A	
685 71-7	019	SONSTIGE ZUSCHÜSSE	50,0	50,0	A	
SUMME DER TITELGRUPPE			700,0	900,0	A B	200,0 156,6
72 AUSSTELLUNG "LEBEN UND ARBEITEN IM INDUSTRIEZEITALTER" <i>TITEL DER TG GEGENSEITIG DECKUNGSFÄHIG UND ÜBERTRAGBAR. DIE AUSGABEBEFUGNIS ERHÖHT SICH UM DIE MEHREINNAHMEN BEI TG 72 (EINNAHMEN).</i>						
428 72-8	183	VERGÜTUNGEN UND LÖHNE	200,0	---	A B C	820,0 229,7 67,7
547 72-4	183	SÄCHLICHE VERWALTUNGS-AUSGABEN	164,9	---	A B C	2.600,0 104,1 83,6
701 72-6	183	KLEINE NEU-, UM- UND ERWEITERUNGSBAUTEN	---	---	A	---
812 72-2	183	ERWERB VON GERÄTEN, AUSSTATTUNGS- UND AUSRÜSTUNGS- GEGENSTÄNDEN	---	---	A	---
SUMME DER TITELGRUPPE			364,9	-	A B C	3.420,0 333,8 151,3
73 "FRANKEN-AUSSTELLUNG" <i>TITEL DER TG GEGENSEITIG DECKUNGSFÄHIG UND ÜBERTRAGBAR. DIE AUSGABEBEFUGNIS ERHÖHT SICH UM DIE ISTEINNAHMEN BEI TG 73 (EINNAHMEN).</i>						
428 73-7	183	VERGÜTUNGEN UND LÖHNE	200,0	200,0	A B	--- 29,6

Erläuterungen

Zu 02 07/812 01	Tsd DM
1985	
Regale und Transportmittel für das Lager	25,0
Schränke für das Bildarchiv	7,5
1 Textverarbeitungssystem	15,0
Zusammen	47,5

1986	
Schränke für das Bildarchiv	7,5

Zu 02 07/71

In Erfüllung der dem Haus der Bayerischen Geschichte übertragenen Aufgaben sollen in den kommenden Haushaltsjahren weitere Publikationen über Themen der bayerischen Geschichte herausgegeben, kleinere Ausstellungen und Seminare sowie Filmvorführungen veranstaltet werden.

Zu 02 07/531 71	1985 Tsd DM	1986 Tsd DM
1. Eigene Veröffentlichungen	120,0	120,0
2. Ankäufe von Büchern und Sonstiges	30,0	30,0
Zusammen	150,0	150,0

1985 gegenüber 1984:

Mehr 50,0 Tsd DM infolge zusätzlichen Bedarfs für die Herausgabe von Veröffentlichungen im Rahmen kleinerer Ausstellungen, Herausgabe einer populärwissenschaftlichen Reihe zu historischen Themen sowie Ankauf von Manuskripten.

Zu 02 07/532 71

Kleinere Ausstellungen und Seminare.

1985 gegenüber 1984:

Mehr 250,0 Tsd DM infolge erstmaliger Veranschlagung für Vorbereitungsarbeiten zu im Jahr 1986 geplanten Ausstellungen.

1986 gegenüber 1985:

Mehr 250,0 Tsd DM für die Durchführung kleinerer Ausstellungen zu historischen Themen an verschiedenen Orten Bayerns.

Zu 02 07/533 71**1985 gegenüber 1984:**

Mehr 50,0 Tsd DM für die Herstellung von Filmen zu historischen Themen für das Fernsehen und zu Unterrichtszwecken.

1986 gegenüber 1985:

Weniger 50,0 Tsd DM nach dem voraussichtlichen verminderten Bedarf.

Zu 02 07/683 71	1985 Tsd DM	1986 Tsd DM
1. Zuschüsse zu Veranstaltungen	100,0	100,0
2. Zuschüsse zu Publikationen	-	-
Zusammen	100,0	100,0

1985 gegenüber 1984:

Mehr 100,0 Tsd DM infolge erstmaliger Veranschlagung zur Förderung von Veranstaltungen und Veröffentlichungen nichtstaatlicher Stellen.

Zu 02 07/685 71**1985 gegenüber 1984:**

Mehr 50,0 Tsd DM infolge erstmaliger Veranschlagung zur Förderung geeigneter Veranstaltungen öffentlich-rechtlicher Institutionen.

Zu 02 07/72

Die Ausstellung "Leben und Arbeiten im Industriezeitalter" findet 1985 in Nürnberg und Augsburg statt. Die Gesamtkosten wurden auf 8 500,0 Tsd DM festgesetzt.

	Tsd DM
Bis einschließlich 1983 wurden bewilligt	4 715,1
verausgabt 1 253,4 Tsd DM	
1984 zur Verfügung	3 420,0
1985 erforderlich	364,9
Zusammen	8 500,0

Zu 02 07/73

Die "Franken-Ausstellung" mit geschätzten Gesamtkosten von höchstens 3 600,0 Tsd DM wird bis 1988 in mehreren Teilen durchgeführt.

	Tsd DM
Bis einschließlich 1983 wurden bewilligt	193,6
verausgabt 30,9 Tsd DM	
1984 zur Verfügung	88,0
1985 erforderlich	400,0
1986 erforderlich	800,0
1987 erforderlich	1 200,0
1988 erforderlich	918,4
Zusammen	3 600,0

TITEL	FKZ	ZWECKBESTIMMUNG	1985	1986	A Soll 1984	1984
			TSD. DM	TSD. DM	B Ist 1983	Ist 1982
1	2	3	4	5	TSD. DM	
					6	
547 73-3	183	SONSTIGE SÄCHLICHE VERWALTUNGS-AUSGABEN	200,0	600,0	A	100,0
					B	1,3
		SUMME DER TITELGRUPPE	400,0	800,0	A	100,0
					B	30,9
		GESAMTAUSGABEN	2.158,0	2.584,4	A	4.142,2
					B	850,9
					C	151,3
		ABSCHLUSS				
		VERWALTUNGSEINNAHMEN U. DGL.	71,0	1,0	A	80,0
					B	39,6
		GESAMTEINNAHMEN	71,0	1,0	A	80,0
					B	39,6
		PERSONALAUSGABEN	813,7	754,4	A	1.150,8
					B	515,8
					C	67,7
		SÄCHLICHE VERWALTUNGS-AUSGABEN	1.146,8	1.672,5	A	2.991,4
					B	324,7
					C	83,6
		ZUWEISUNGEN UND ZUSCHÜSSE MIT AUSNAHME FÜR INVESTITIONEN	150,0	150,0	A	
		SONSTIGE SACHINVESTITIONEN	47,5	7,5	A	
					B	10,4
		GESAMTAUSGABEN	2.158,0	2.584,4	A	4.142,2
					B	850,9
					C	151,3
		ZUSCHUSS	2.087,0	2.583,4	A	4.062,2
					B	811,3
					C	151,3

TITEL	FKZ	ZWECKBESTIMMUNG	1985	1986	A Soll 1984	B Ist 1983	C Ist 1982
			TSD. DM	TSD. DM	TSD. DM		
1	2	3	4	5	6		
		ABSCHLUSS EPL. 02					
		VERWALTUNGSEINNAHMEN U. DGL.	771,0	716,0	A	553,0	
		ZUWEISUNGEN UND ZUSCHÜSSE MIT AUSNAHME FÜR INVESTITIONEN	182,0	186,0	B	482,5	
					C	464,3	
					A	240,0	
					B	252,8	
					C	266,7	
		GESAMTEINNAHMEN	953,0	902,0	A	793,0	
					B	735,3	
					C	731,0	
		PERSONALAUSGABEN	22.518,2	23.141,4	A	22.596,7	
					B	21.252,8	
					C	19.840,7	
		SÄCHLICHE VERWALTUNGS-AUSGABEN	16.070,8	16.264,0	A	15.997,1	
					B	12.543,2	
					C	11.514,5	
		ZUWEISUNGEN UND ZUSCHÜSSE MIT AUSNAHME FÜR INVESTITIONEN	2.416,7	2.366,7	A	2.226,7	
					B	2.033,2	
					C	2.031,0	
		BAUMASSNAHMEN	5.000,0	20.000,0	A	2.500,0	
					B	385,7	
					C	744,5	
		VERPFLICHTUNGSERMÄCHT. 1985 TSD. DM	7.000,0				
		VERPFLICHTUNGSERMÄCHT. 1986 TSD. DM	70.000,0				
		SONSTIGE SACHINVESTITIONEN	562,5	297,0	A	164,6	
					B	153,6	
					C	895,5	
		BESONDERE FINANZIERUNGS-AUSGABEN	264,0	265,5	A	208,4	
					B	203,3	
		GESAMTAUSGABEN	46.832,2	62.334,6	A	43.693,5	
					B	36.571,8	
					C	35.026,2	
		VERPFLICHTUNGSERMÄCHT. 1985 TSD. DM	7.000,0				
		VERPFLICHTUNGSERMÄCHT. 1986 TSD. DM	70.000,0				
		ZUSCHUSS	45.879,2	61.432,6	A	42.900,5	
					B	35.836,5	
					C	34.295,2	

ÜBERSICHT ÜBER DIE VERPFLICHTUNGSERMÄCHTIGUNGEN IM EINZELPLAN 02

KAPITEL	ZWECKBESTIMMUNG	1985		1986	
		HAUSHALTS- ANSATZ	VERPFLICHT.- ERMÄCHTIG.	HAUSHALTS- ANSATZ	VERPFLICHT.- ERMÄCHTIG.
TITEL					
1	2	3	4	5	6
EPL. 02					
710 00	STAATLICHER HOCHBAU MIT GESAMTKOSTEN VON MEHR ALS 500,0 TSD.DM JE MASSNAHME (ANLAGE S)	5.000,0	7.000,0	20.000,0	70.000,0
	SUMME DER VERPFLICHTUNGSERMÄCHTIGUNGEN:		7.000,0		70.000,0

Stellenplan

für den Geschäftsbereich des

Bayerischen Ministerpräsidenten

und der Staatskanzlei

– Einzelplan 02 –

Stellenplan

Titel	Bezeichnung	BesGr	Stellenzahl			Vermerke		
		VergGr	1985	1986	1984			
		LohnGr						
1	2	3	4	5	6	7		
422 01	Planmäßige Beamte					1. Zu BesGr B 3 (Leitende Ministerialräte): davon 6 stellvertretende Abteilungsleiter und 3 Gruppenleiter 2. Die ausgewiesenen Stellen dürfen auch mit Beamten anderer Fachrichtungen derselben Laufbahngruppe besetzt werden.		
	Feste Gehälter							
	Ministerialdirektor	B 9	1	1	1			
	Ministerialdirigenten	B 6	7	7	8			
	Ministerialdirigent		1	1	1			
	als Generalsekretär des Landespersonalausschusses							
	Leitende Ministerialräte	B 3	9	9	9			
	Ministerialräte		13	13	12			
	Aufsteigende Gehälter							
	Ministerialräte	A 16	18	18	18			
	Regierungsdirektoren	A 15	1	1	2			
	Oberregierungsräte	A 14	5	5	4			
	Regierungsräte	A 13	4	4	3			
	Oberamtsräte	A 13	32	32	33			
	Amtsräte	A 12	9	9	9			
	Regierungsamtmänner	A 11	7	7	6			
	Regierungsoberinspektor	A 10	1	1	1			
	Regierungsinspektor	A 9	1	1	1			
	Amtsinspektoren	A 9+AZ	6	6	6			
	Amtsinspektoren	A 9	10	10	11			
	Regierungshauptsekretäre	A 8	4	4	3			
	Regierungsobersekretäre	A 7	2	2	4			
	Verwaltungsbetriebssekretäre	A 6	3	3	2			
	Oberamtsmeister	A 5	11	11	12			
	Amtsmeister	A 4	6	6	6			
	Hauptamtsgehilfen	A 3	2	2	2			
		Zusammen		153	153		154	
		Zugang/Abgang		-1				
		Leerstellen						Zweckbestimmung der Leerstellen: Bundestagsmandat 1 Stelle Beurlaubung nach § 16 UrlV 3 Stellen Beurlaubung nach Art. 86a BayBG 2 Stellen Zusammen 6 Stellen
		Ministerialdirigent	B 6	1	1		-	
		Ministerialrat	A 16	1	1		-	
		Oberregierungsrat	A 14	1	1		1	
	Oberamtsräte	A 13	2	2	1			
	Amtsrat	A 12	1	1	1			
	Zusammen		6	6	3			
	Zugang/Abgang		+3					
422 31	Abgeordnete Beamte							
		B 3	2	2	-			
		A 16	7	7	3			
		A 15	8	8	8			
		A 13	2	2	2			
		A 8	1	1	1			
	Zusammen		20	20	14			
	Zugang/Abgang		+6					

Erläuterungen

Zu- oder Abgang in BesGr, VergGr, LohnGr	1985	1986	Begründung
1	2	3	4

Zu 02 01/422 01

2. Stelleneinsparungen

A 12	Amtsrat	- 1	-	Einsparung im Vollzug des Art. 6 a HG 1981/1982
A 7	Regierungsobersekretär	- 1	-	Einsparung im Vollzug des Art. 6 a HG 1981/1982
Zusammen 2		- 2	-	

3. Stellenumsetzungen

A 15	Regierungsdirektor	- 1	-	Umsetzung und Umwandlung nach 04 04/422 01 (BesGr R 1)
A 13	Oberamtsrat	- 1	-	Umsetzung nach 02 07/422 01
A 12	Amtsrat	+ 1	-	Umsetzung von 06 05/422 01
A 9	Amtsinspektor	- 1	-	Umsetzung nach 12 01/422 01
A 8	Regierungshauptsekretär	+ 1	-	Umsetzung von 12 01/422 01
A 7	Regierungsobersekretär	- 1	-	Umsetzung nach 02 07/422 01
A 6	Verwaltungsbetriebssekretär	+ 1	-	Umsetzung von 06 17/422 01 (Regierungssekretär) unter Umwandlung in Verwaltungsbetriebssekretär
A 5	Oberamtsmeister	- 1	-	Umsetzung nach 06 17/422 01
Zusammen 3		- 2	-	

4. Stellenumwandlungen

A 14	Oberregierungsrat	+ 1	-	Umwandlung von 425 01 VergGr Ib
A 13	Regierungsrat	+ 1	-	Umwandlung von 425 01 VergGr IIa
A 11	Regierungsamtmann	+ 1	-	Umwandlung von 425 01 VergGr IVa
Zusammen 4		+ 3	-	

6. Stellenabsenkungen

B 6	Ministerialdirigent	- 1	-	Absenkung nach BesGr B 3 (Ministerialrat) im Vollzug des ku- Vermerks
B 3	Ministerialrat	+ 1	-	Absenkung von BesGr B 6 (Ministerialdirigent) im Vollzug des ku-Vermerks
Zusammen 6		-	-	

Insgesamt Zugang/Abgang

- 1 -

Zu 02 01/422 01 (Leerstellen)

1. Neue Leerstellen

B 6	Ministerialdirigent	+ 1	-	wegen Beurlaubung nach § 16 UrIV
A 16	Ministerialrat	+ 1	-	wegen Beurlaubung nach § 16 UrIV
A 13	Oberamtsrat	+ 1	-	wegen Beurlaubung nach Art. 86 a BayBG
Zusammen 1		+ 3	-	

Insgesamt Zugang/Abgang

+ 3 -

Zu 02 01/422 31

1. Neue Stellen

B 3	Ministerialräte	+ 2	-	
A 16	Ministerialräte	+ 4	-	
Zusammen 1		+ 6	-	

Insgesamt Zugang/Abgang

+ 6 -

Stellenplan

Titel	Bezeichnung	BesGr	Stellenzahl			Vermerke
		VergGr	1985	1986	1984	
		LohnGr				
1	2	3	4	5	6	7
425 01	Angestellte					
	Tarifliche Angestellte	lb	-	-	1	
		IIa	-	-	1	
		III	3	3	3	
		IVa	3	3	4	
		IVb	4	4	4	
		Vb	6	6	6	
		Vc	17	17	18	
		VIb	33	33	33	
		VII	19	19	19	
		VIII	30	30	30	
	(darunter Schreibkräfte)		(30)	(30)	(30)	
	Zusammen		115	115	119	
	Zugang/Abgang		-4			
	Leerstellen	VIII	2	2	1	Zweckbestimmung der Leerstellen: Beurlaubungen gemäß § 50 Abs. 2 BAT in Verbindung mit Art. 86a BayBG
	Zugang/Abgang		+1			
426 01	Arbeiter					
	Arbeiter		29	29	29	
	Gesamtübersicht					
422 01	Planmäßige Beamte		153	153	154	
425 01	Angestellte		115	115	119	
	(darunter Schreibkräfte)		(30)	(30)	(30)	
	Personalsoll A		268	268	273	
	(ohne Stellen für abgeordnete Beamte Titel 422 31 und ohne Leerstellen)					
	Ferner:					
426 01	Arbeiter		29	29	29	
	Personalsoll B		29	29	29	

Erläuterungen			
Zu- oder Abgang in BesGr, VergGr, LohnGr	1985	1986	Begründung
1	2	3	4
Zu 02 01/425 01			
3. Stellenumsetzungen			
Vc	- 1	-	Umsetzung nach 02 07/425 01
Zugleich Summe 3			
4. Stellenumwandlungen			
Ib	- 1	-	Umwandlung nach 422 01 BesGr A 14 (Oberregierungsrat) im Vollzug des Landtagsbeschlusses vom 15. Dezember 1977
Ila	- 1	-	Umwandlung nach 422 01 BesGr A 13 (Regierungsrat) im Vollzug des Landtagsbeschlusses vom 15. Dezember 1977
IVa	- 1	-	Umwandlung nach 422 01 BesGr A 11 (Regierungsamtmann) im Vollzug des Landtagsbeschlusses vom 15. Dezember 1977
Zusammen 4	<u>- 3</u>	<u>-</u>	
Insgesamt Zugang/Abgang	- 4	-	
Zu 02 01/425 01 (Leerstellen)			
1. Neue Leerstellen			
VIII	+ 1	-	wegen Beurlaubung nach § 50 Abs. 2 BAT in Verbindung mit Art. 86 a BayBG
Zugleich Summe 1			
Insgesamt Zugang/Abgang	<u>+ 1</u>	<u>-</u>	

Stellenplan

Titel	Bezeichnung	BesGr	Stellenzahl			Vermerke
		VergGr	1985	1986	1984	
		LohnGr				
1	2	3	4	5	6	7
422 01	Planmäßige Beamte					Die ausgewiesenen Stellen dürfen auch mit Beamten anderer Fachrichtungen derselben Laufbahngruppe besetzt werden.
	Feste Gehälter					
	Direktor der Landeszentrale für politische Bildungsarbeit	B 3	1	1	1	
	Aufsteigende Gehälter					
	Regierungsdirektoren	A 15	3	3	3	
	Oberregierungsräte	A 14	2	2	2	
	Amtsräte	A 12	2	2	2	
	Regierungsoberinspektor	A 10	1	1	1	
	Regierungshauptsekretär	A 8	1	1	1	
	Oberamtsmeister	A 5	1	1	1	
Amtsmeister	A 4	1	1	1		
	Zusammen		12	12	12	
	Leerstellen					Zweckbestimmung der Leerstelle: Mandat im Europäischen Parlament
	Oberregierungsrat	A 14	1	1	1	
425 01	Angestellte					
	Tarifliche Angestellte	la	1	1	1	
		Vb	1	1	1	
		Vc	1	1	1	
		VIb	1	1	1	
		VII	1	1	1	
		VIII	5	5	5	
	(darunter Schreibkräfte)		(3)	(3)	(3)	
	Zusammen		10	10	10	
	Gesamtübersicht					
422 01	Planmäßige Beamte		12	12	12	
425 01	Angestellte (darunter Schreibkräfte)		10 (3)	10 (3)	10 (3)	
	Personalsoll A (ohne Leerstellen)		22	22	22	

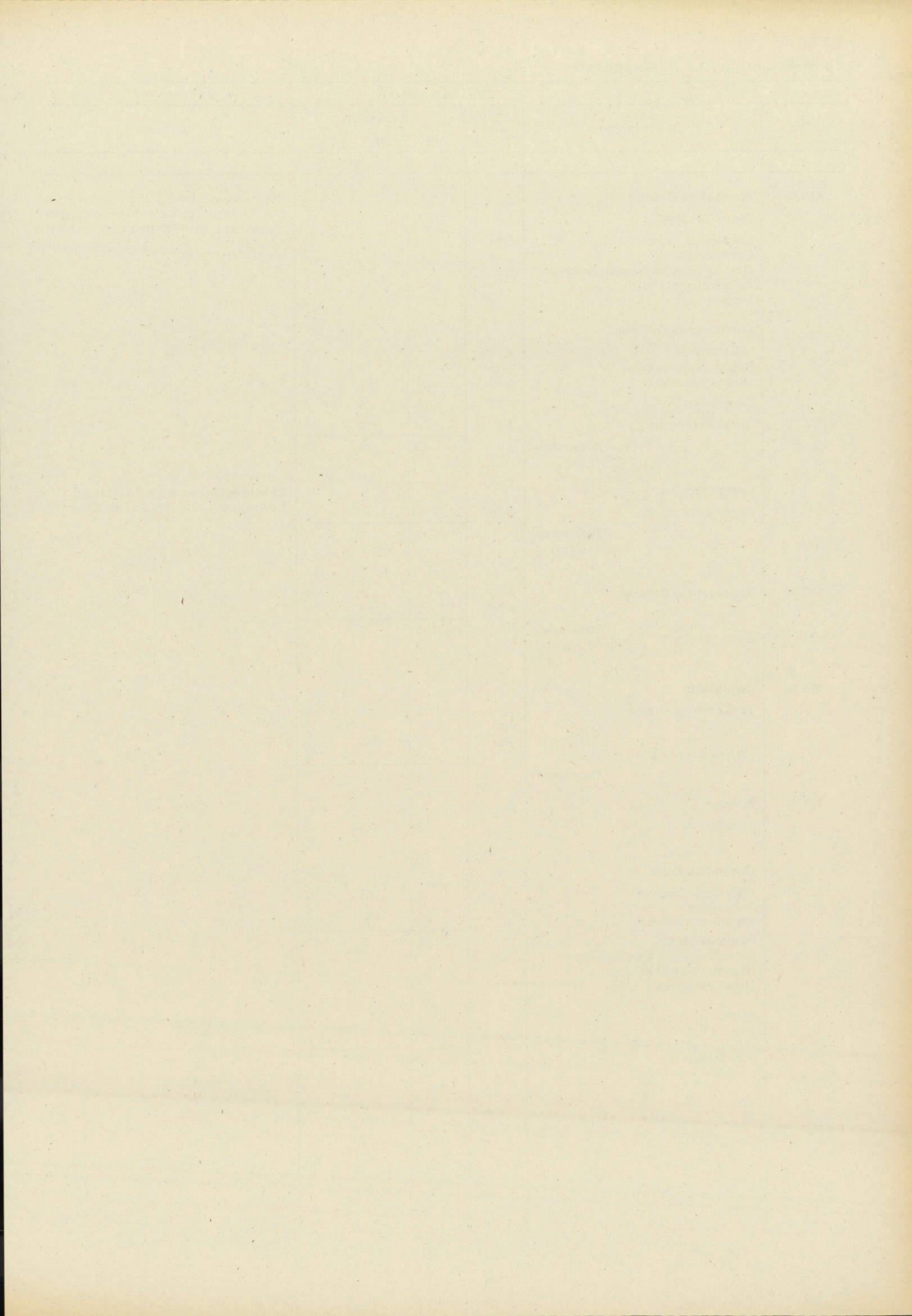

Stellenplan

Titel	Bezeichnung	BesGr	Stellenzahl			Vermerke
		VergGr	1985	1986	1984	
		LohnGr				
1	2	3	4	5	6	7
422 01	Planmäßige Beamte					Die ausgewiesenen Stellen dürfen auch mit Beamten anderer Fachrichtungen derselben Laufbahngruppe besetzt werden.
	Feste Gehälter					
	Landesbeauftragter für den Datenschutz	B 6	1	1	1	
	Direktor beim Landesbeauftragten für den Datenschutz	B 3	1	1	1	
	Ministerialrat		1	1	1	
	Aufsteigende Gehälter					
	Ministerialrat	A 16	1	1	1	
	Regierungsdirektoren	A 15	2	2	2	
	Oberregierungsrat	A 14	1	1	1	
	Oberamtsräte	A 13	4	4	4	
	Amtsinspektoren	A 9	2	2	2	
	Zusammen		13	13	13	
	Leerstellen					
	Regierungsrat	A 13	1	1	–	
	Zusammen		1	1	–	
	Zugang/Abgang		+1			
422 31	Abgeordnete Beamte	A 15	1	1	–	
		A 14	2	2	–	
	Zusammen		3	3	–	
	Zugang/Abgang		+3			
425 01	Angestellte					
	Tarifliche Angestellte	Vc	1	1	1	
		Vlb	1	1	1	
		VIII	3	3	3	
	(darunter Schreibkräfte)		(3)	(3)	(3)	
	Zusammen		5	5	5	
426 01	Arbeiter					
	Arbeiter		2	2	2	
	Gesamtübersicht					
422 01	Planmäßige Beamte		13	13	13	
425 01	Angestellte (darunter Schreibkräfte)		5 (3)	5 (3)	5 (3)	
	Personalsoll A (ohne Stellen für abgeordnete Beamte Titel 422 31 und ohne Leerstellen)		18	18	18	
	Ferner:					
426 01	Arbeiter		2	2	2	
	Personalsoll B		2	2	2	

Erläuterungen			
Zu- oder Abgang in BesGr, VergGr, LohnGr	1985	1986	Begründung
1	2	3	4

Zu 02 06/422 01 (Leerstellen)**1. Neue Leerstellen**

A 13	Regierungsrat	+ 1	-	wegen Beurlaubung nach Art. 86a BayBG
------	---------------	-----	---	---------------------------------------

Zu 02 06/422 31**1. Neue Stellen**

A 15	Regierungsdirektor	+ 1	-	
------	--------------------	-----	---	--

A 14	Oberregierungsräte	+ 2	-	
------	--------------------	-----	---	--

Zusammen 1		+ 3	-	
------------	--	-----	---	--

Insgesamt Zugang/Abgang		+ 3	-	
-------------------------	--	-----	---	--

Stellenplan

Titel	Bezeichnung	BesGr	Stellenzahl			Vermerke
		VergGr	1985	1986	1984	
1	2	3	4	5	6	7
422 01	Planmäßige Beamte					Die ausgewiesenen Stellen dürfen auch mit Beamten anderer Fachrichtungen derselben Laufbahngruppe besetzt werden.
	Aufsteigende Gehälter					
	Leitender Sammlungsdirektor	A 16	1	1	1	
	Oberkonservator	A 14	1	1	1	
	Konservatoren	A 13	2	2	2	
	Oberamtsrat	A 13	1	1	–	
	Regierungsoberinspektor	A 10	1	1	1	
	Regierungsobersekretär	A 7	1	1	–	
	Zusammen		7	7	5	
	Zugang/Abgang		+2			
422 31	Abgeordnete Beamte	A 15	1	1	–	
		A 14	1	2	–	
		A 13	–	1	–	
		Zusammen	2	4	–	
	Zugang/Abgang		+2	+2		
425 01	Angestellte					
	Tarifliche Angestellte	Vc	1	1	–	
		VII	1	1	1	
	Zusammen		2	2	1	
	Zugang/Abgang		+1			
	Gesamtübersicht					
422 01	Planmäßige Beamte		7	7	5	
425 01	Angestellte		2	2	1	
	Personallsoll A		9	9	6	
	(ohne Stellen für abgeordnete Beamte Titel 422 31)					

Zu- oder Abgang in BesGr, VergGr, LohnGr	Erläuterungen		Begründung
	1985	1986	
1	2	3	4

Zu 02 07/422 01**3. Stellenumsetzungen**

A 13 · Oberamtsrat	+ 1	-	Umsetzung von 02 01/422 01
A 7 · Regierungsobersekretär	+ 1	-	Umsetzung von 02 01/422 01
Zusammen 3	+ 2	-	
Insgesamt Zugang/Abgang	+ 2	-	

Zu 02 07/422 31**1. Neue Stellen**

A 15 · Sammlungsdirektor	+ 1	-	
A 14 · Oberkonservatoren	+ 1	+ 1	
A 13 · Konservator	-	+ 1	
Zusammen 1	+ 2	+ 2	
Insgesamt Zugang/Abgang	+ 2	+ 2	

Zu 02 07/425 01**3. Stellenumsetzungen**

Vc	+ 1	-	Umsetzung von 02 01/425 01
Zugleich Summe 3			
Insgesamt Zugang/Abgang	+ 1	-	

Stellenplan

Titel	Bezeichnung	BesGr	Stellenzahl			Vermerke
		VergGr	1985	1986	1984	
		LohnGr				
1	2	3	4	5	6	7
	Gesamtübersicht					
422 01	Planmäßige Beamte		185	185	184	
425 01	Angestellte (darunter Schreibkräfte)		132 (36)	132 (36)	135 (36)	
	Personalsoll A (ohne Stellen für abgeordnete Beamte Titel 422 31 und ohne Leerstellen)		317	317	319	
	Ferner:					
426 01	Arbeiter		31	31	31	
	Personalsoll B		31	31	31	

Sonderausweis
der staatlichen Hochbaumaßnahmen
mit mehr als 500 000 DM Gesamtkosten im Einzelfall
für den Bereich des
Epl. 02

Die Anlage S enthält eine Baumaßnahme mit voraussichtlichen Gesamtkosten von 170,6 Mio DM. Ab 1987 werden noch 142,6 Mio DM benötigt.

Die Baumaßnahme ist kreditfinanziert.

TITEL	FKZ	ZWECKBESTIMMUNG	1985	1986	A Soll 1984	B Ist 1983	C Ist 1982
1	2	3	TSD. DM	TSD. DM	TSD. DM		
			4	5	6		
02 01		MINISTERPRÄSIDENT UND STAATSKANZLEI					
710 11-2	011	NEUBAU DES DIENSTGEBÄUDES DER BAYERISCHEN STAATSKANZLEI UND DES HAUSES DER BAYERISCHEN GESCHICHTE	5.000,0	20.000,0	A	2.500,0	
		VERPFLICHTUNGSERMÄCHT. 1985 TSD.DM	7.000,0		B	385,7	
		VERPFLICHTUNGSERMÄCHT. 1986 TSD.DM	70.000,0		C	744,5	
		<i>FÄLLIG FRÜHESTENS IM NÄCHSTEN HAUSHALTSJAHR.</i>					
		ZUGLEICH SUMME KAPITEL 02 01					
		SUMME ANLAGE S EPL. 02	5.000,0	20.000,0	A	2.500,0	
		VERPFLICHTUNGSERMÄCHT. 1985 TSD.DM	7.000,0		B	385,7	
		VERPFLICHTUNGSERMÄCHT. 1986 TSD.DM	70.000,0		C	744,5	

Erläuterungen

Zu 02 01/710 11

Gesamtkosten 170 600,00 Tsd DM

laut baufachlicher Festsetzung vom 19.9.1984.

Bis einschließlich 1983 bewilligt: 830,0 Tsd DM verausgabt: 366,6 Tsd DM

Ab 1987 noch benötigt: 142 645,0 Tsd DM

Die auf der Grundlage eines 1982 durchgeführten Architektenwettbewerbs mit der Erstellung der Haushaltsunterlage-Bau begonnene Planung wird mit der Ausarbeitung der Ausführungsunterlage-Bau fortgeführt. 1986 ist der Beginn der Rohbauarbeiten vorgesehen.

Das Gesamtprojekt gliedert sich in folgende bauliche und kostenmäßige Schwerpunkte:

	Tsd DM
Sanierung und teilweiser Umbau des Kuppeltrakts (ohne denkmalpflegerische Restaurierung des Kuppelsaales)	25 500,0
Neubauatrakte Nord und Süd einschließlich Baunebenkosten	123 730,0
Tiefgaragen und Außenanlagen einschließlich Errichtung eines öffentlichen Schutzraums (Kostenbeteiligung des Bundes voraussichtlich 2 120,0 Tsd DM)	21 370,0
	Zusammen 170 600,0

Die Kosten der Ersteinrichtung werden voraussichtlich 1,1 Mio DM (Schätzbetrag) betragen.