

Freistaat Bayern

**Haushaltsplan
1983/1984**

Einzelplan 06

für den Geschäftsbereich

**des Bayerischen Staatsministeriums
der Finanzen**

Inhalt

	Seite
Vorwort	3
Allgemeine Erläuterungen zur Veranschlagung der Haushaltsmittel 1983 und 1984	5
Kapitel 06 01 Ministerium	6
Kapitel 06 02 Sammelansätze für den Gesamtbereich des Epl. 06	14
Kapitel 06 04 Oberfinanzdirektionen, Allgemeine Verwaltung	18
Kapitel 06 05 Finanzämter	26
Kapitel 06 06 Aus- und Fortbildungsstätten der Finanzverwaltung	38
Kapitel 06 07 Vertreter der Interessen des Lastenausgleichsfonds	46
Kapitel 06 08 Verteidigungslastenverwaltung	48
Kapitel 06 10 Oberfinanzdirektionen, Bauverwaltung	54
Kapitel 06 11 Finanzbauämter	62
Kapitel 06 13 Finanzgerichte	76
Kapitel 06 14 Beamtenfachhochschule	82
Kapitel 06 15 Bezirksfinanzdirektionen	96
Kapitel 06 16 Verwaltung der staatlichen Schlösser, Gärten und Seen	108
Kapitel 06 17 Staatsschuldenverwaltung	126
Kapitel 06 18 Hauptmünzamt	132
Kapitel 06 19 Landesentschädigungsamt	138
Kapitel 06 21 Landesvermessungsamt	146
Kapitel 06 22 Fortführungsvermessungsdienst	156
Abschluß	166
Übersicht Verpflichtungsermächtigungen	167
Stellenplan	169
Anlage A Nachweisung der Sondervermögen	235
Anlage S Sonderausweis der staatlichen Hochbaumaßnahmen mit mehr als 500 000 DM Gesamtkosten im Einzelfall für den Bereich des Epl. 06	237

Vorwort zum Einzelplan 06 Staatsministerium der Finanzen

A. Aufgaben und Aufbau der Verwaltung in den wichtigsten Grundzügen

Das Staatsministerium der Finanzen hat im wesentlichen folgende Aufgaben:

1. Finanzpolitische Grundsatzfragen, Finanzverfassung, Bundesangelegenheiten, Finanzausgleich, überregionale Planung, öffentlicher Gesamthaushalt und Europäische Gemeinschaft, volkswirtschaftliche Grundsatzfragen,
2. Staatshaushalt, Finanzplanung, Kassen- und Rechnungswesen,
3. Recht des öffentlichen Dienstes und Personalverwaltung,
4. Steuern und Kosten,
5. Vermögensverwaltung, Liegenschaften, Finanzbauverwaltung, allgemeine Organisation, Datenverarbeitung,
6. Wirtschaftsförderung, wirtschaftliche Betätigung des Staates, staatliche Kreditinstitute, staatliche Beteiligungen, Bayerische Landesstiftung,
7. Rechtsangelegenheiten des Staates, Wiedergutmachung (Entschädigung, Rückerstattung), Lastenausgleich (Leistungen), Nachlaß-, Vereins- und Stiftungsvermögen, Verteidigungslasten, Rechtsbereinigung,
8. Vermessungsverwaltung.

Dem Staatsministerium der Finanzen sind für die Durchführung seiner Aufgaben folgende Behörden unmittelbar nachgeordnet:

- Die Oberfinanzdirektion München und Nürnberg mit 83 Finanzämtern und 27 Außenstellen, 1 Landesfinanzschule, 14 Finanzbauämtern und 3 Ämtern für Verteidigungslasten,
- die Finanzgerichte München und Nürnberg,
- die Bayerische Beamtenfachhochschule mit den Fachbereichen Allgemeine Innere Verwaltung, Polizei, Rechtspflege, Archiv- und Bibliothekswesen, Finanzwesen und Sozialverwaltung,
- die Bezirksfinanzdirektionen München, Landshut, Regensburg, Ansbach, Würzburg und Augsburg mit 7 Staatsoberkassen, 2 Landesbesoldungsstellen einschließlich des Rechenzentrums für die Staatsfinanzverwaltung und 5 Vermessungsabteilungen mit 79 Vermessungsämtern,
- die Verwaltung der staatlichen Schlösser, Gärten und Seen,
- die Staatsschuldenverwaltung,
- das Hauptmünzamt,
- das Landesentschädigungsamt,
- das Landesvermessungsamt.

B. Wesentliche organisatorische Änderungen gegenüber dem Vorjahr

In den Jahren 1983 und 1984 wird die Übernahme weiterer Finanzämter in ein automatisiertes Steuererhebungsverfahren fortgesetzt. Ferner ist vorgesehen, die Kraftfahrzeugsteuerfestsetzung auf ein vollmaschinelles Verfahren umzustellen und ein Datenfernübertragungsnetz für die Steuerverwaltung aufzubauen.

Der Schulbetrieb im Neubau der Landesfinanzschule Bayern in Ansbach wird voraussichtlich im Frühjahr 1983 aufgenommen. Ab Herbst 1983 werden alle Studienjahrgänge vom Fachbereich Allgemeine Innere Verwaltung der Bayerischen Beamtenfachhochschule übernommen. Zu diesem Zeitpunkt sollen nach den Planungen das Lehr- und Verwaltungsgebäude der im Bau befindlichen Fachbereichseinrichtungen in Hof zur Nutzung bereitstehen.

C. Gliederung der Einnahmen und Ausgaben

Eine Einzelaufgliederung der Einnahmen und Ausgaben des Einzelplans nach ökonomischen Gesichtspunkten sowie des Zuschußbedarfs enthält der **Einzelplanabschluß** (S. 166).

D. Personalsoll

Eine Gesamtübersicht über das Personalsoll A (gebundene Stellen) und des Personalsoll B (sonstige Stellen) enthält die **Gesamtübersicht zum Stellenplan** (S. 234). Die Gesamtübersicht ist insbesondere nach Stellen für Beamte, Angestellte und Arbeiter gegliedert.

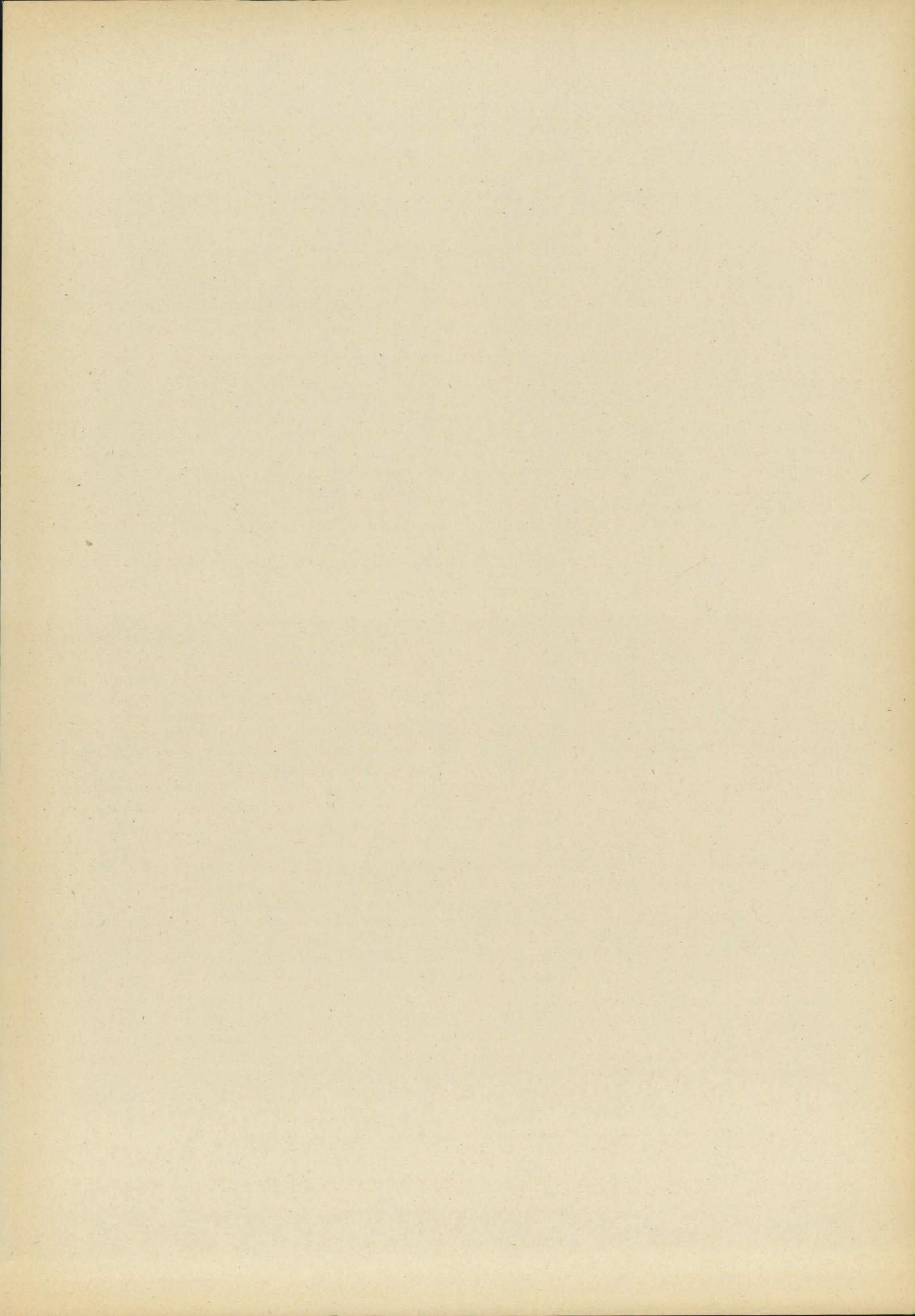

Allgemeine Erläuterungen zur Veranschlagung der Haushaltsmittel 1983 und 1984

Die veranschlagten Einnahmen und Ausgaben sind gemäß Art. 17 BayHO und VV Nr. 2 hierzu grundsätzlich einzeln erläutert. Die nachfolgenden allgemeinen Erläuterungen dienen insbesondere zur Vermeidung von Wiederholungen bei einer Vielzahl der in Betracht kommenden Titel:

1. Geringfügige Änderungen (Minderungen oder Erhöhungen) gegenüber dem Vorjahr sind aus Vereinfachungsgründen grundsätzlich nicht erläutert. Als geringfügig gelten dabei
 - 1.1 Änderungen bis einschließlich 5 000 DM,
 - 1.2 Änderungen unter 10 v. H. des Vorjahresansatzes, soweit der Änderungsbetrag 20 000 DM nicht überschreitet.
2. Bei den Titeln 421 0. (Bezüge des Ministers und Staatssekretärs), 422 0. (Bezüge der planmäßigen Beamten), 422 1. (Bezüge der Beamten zur Anstellung), 422 2. (Anwärterbezüge), 422 3. (Bezüge der abgeordneten Beamten), 425 0. (Vergütungen der Angestellten) sowie 426 0. bis 426 2. (Löhne der Arbeiter) sind Betragsänderungen nicht erläutert, soweit sie ausschließlich auf allgemeinen Besoldungs- oder Tarifierhöhungen und Stellenänderungen beruhen.
3. Bei Titel 451 0. (Zuschüsse zur Gemeinschaftsverpflegung) sind die Ausgaben nach dem voraussichtlichen Bedarf, höchstens jedoch für 215 Tage, bei einem Tagessatz von 1 DM je Bediensteten veranschlagt. Zuschüsse für Gemeinschaftsveranstaltungen sind nicht veranschlagt.
4. Die im Stellenplan enthaltenen Amtsbezeichnungen für Beamte entsprechen den Bestimmungen des Bundesbesoldungsgesetzes und des Bayerischen Besoldungsgesetzes. Die nachrichtlich für das Haushaltsjahr 1982 angegebenen Stellenzahlen ergeben sich aus den Stellenplänen des Haushaltsplans 1982 unter Berücksichtigung der Stellenplanüberleitung gemäß Art. 6 Abs. 5 Haushaltsgesetz 1981/1982.
 Die im Haushaltsplan 1983/1984 für bezugsfertig werdende Neu- und Erweiterungsbauten enthaltenen neuen Stellen werden unter Verwendung von Stellen, die gemäß Art. 6 a Haushaltsgesetz 1981/1982 in der Fassung des Nachtragshaushaltsgesetzes 1982 vom 23. Dezember 1981 (GVBl S. 533) gesperrt wurden, bereitgestellt. Soweit es sich dabei um Stellen für planmäßige Beamte handelt, wurden die durch das Bundesbesoldungsgesetz und die Rechtsverordnungen dazu festgelegten Obergrenzen eingehalten.
5. Die Hochbaumaßnahmen mit mehr als 500 000 DM Gesamtkosten sind im einzelnen in der Anlage S dargestellt und erläutert.
6. Soweit bei Verpflichtungsermächtigungen im Haushaltsplan für die daraus voraussichtlich fällig werdenden Zahlungsverpflichtungen keine Jahresbeträge angegeben sind (vgl. Art. 16 Satz 2 BayHO), dürfen entsprechende Verpflichtungen frühestens zu Lasten des jeweils folgenden Haushaltsjahres eingegangen werden.
7. Hinweise zu den Zweckbestimmungsseiten:
 Die Zweckbestimmungsseiten wurden wie bereits 1981/1982 zur Verfahrensbeschleunigung im ADV-Verfahren erstellt und im Lichtsatzverfahren umgesetzt.
 Dabei wurden
 - 7.1 die Gruppierungsnummern der neu ausgebrachten Titel unterstrichen,
 - 7.2 bei wegfallenden Titeln in der Betragsspalte drei Sterne (***) ausgedruckt,
 - 7.3 im Kapitel- bzw. Einzelplanabschluß die Hauptgruppe 8 nur noch getrennt nach »Sonstige Sachinvestitionen« (Obergruppen 81 und 82) und »Investitionsförderungsmaßnahmen« (Obergruppen 83 mit 89) ausgedruckt,
 - 7.4 beim Einzelplanabschluß erstmals auch die Verpflichtungsermächtigungen mit ausgedruckt und
 - 7.5 bei den Hochbauausgaben der Anlage S im jeweiligen Kapitel eine fiktive Haushaltsstelle »710 00« verwendet; die Einzelaufschlüsselung auf die zutreffenden Titel (710 01 bis 748 69) ergibt sich aus der Anlage S.

06 01 MINISTERIUM

TITEL	FKZ	ZWECKBESTIMMUNG	1983	1984	A Soll 1982	B Ist 1981	C Ist 1980
			TSD. DM	TSD. DM	TSD. DM		
1	2	3	4	5	6		
EINNAHMEN							
VERWALTUNGSEINNAHMEN U. DGL.							
111 01-0	011	GEBÜHREN, BEITRÄGE, TARIFLICHE UND GEBÜHRENARTIGE ENTGELTE	395,0	395,0	A	320,0	B 396,4 C 380,1
111 21-6	011	PRÜFUNGSGEBÜHREN VGL. VERMERK ZU 459 01.	166,0	166,0	A	160,0	B 183,7 C 173,5
113 01-8	011	ERLÖSE AUS DEM VERKAUF VON GEGENSTÄNDEN	8,0	8,0	A	5,0	B 14,4 C 6,2
119 01-2	011	EINNAHMEN AUS VERÖFFENTLICHUNGEN	90,0	95,0	A	89,5	B 90,5 C 91,0
119 69-1	011	VERMISCHTE EINNAHMEN	165,8	165,8	A	150,0	B 192,5 C 243,5
124 01-5	011	EINNAHMEN AUS VERMIETUNG, VERPACHTUNG UND NUTZUNG	275,0	275,0	A	215,0	B 224,0 C 216,7
ZUWEISUNGEN UND ZUSCHÜSSE MIT AUSNAHME FÜR INVESTITIONEN							
241 01-3	011	SONSTIGE ERSTATTUNGEN VOM BUND	3,0	3,0	A	3,0	B 71,4 C 6,8
271 01-6	011	ERSTATTUNG VON VERWALTUNGS-AUSGABEN AUS SONSTIGEN BEREICHEN	8,0	8,0	A	8,0	B 9,1 C 9,1
GESAMTEINNAHMEN			1.110,8	1.115,8	A	950,5	B 1.182,0 C 1.126,9
AUSGABEN							
PERSONALAUSGABEN							
421 01-5	011	BEZÜGE DES MINISTERS UND DES STAATSSSEKRETÄRS	425,1	442,8	A	424,8	B 401,6 C 388,4
422 01-4	011	BEZÜGE DER PLANMÄSSIGEN BEAMTEN	20.407,0	21.267,0	A	18.803,0	B 18.624,8 C 17.302,5
422 11-2	011	BEZÜGE DER BEAMTEN ZUR ANSTELLUNG	229,0	236,0	A	225,5	B 641,9 C 551,0
422 31-8	011	BEZÜGE DER ABGEORDNETEN BEAMTEN	707,0	736,0	A	532,0	B 659,2 C 753,8
425 01-1	011	VERGÜTUNGEN DER ANGESTELLTEN	4.738,0	4.935,0	A	5.016,0	B 4.390,2 C 4.201,4

Erläuterungen

Zu 06 01/111 01

1983 gegenüber 1982:
Mehr 75,0 Tsd DM infolge Anpassung an die Isteinnahme 1981.

	1983	1984
	Tsd DM	Tsd DM
Zu 06 01/111 21		
1. Zulassungsgebühren zur Steuerberaterprüfung	36,0	36,0
2. Prüfungsgebühren für die Steuerberaterprüfung	130,0	130,0
Zusammen	166,0	166,0

Zu 06 01/119 01

Einnahmen aus der Herausgabe des Amtsblattes des Staatsministeriums der Finanzen.

	1983	1984
	Tsd DM	Tsd DM
Zu 06 01/119 69		
1. Entschädigung für die Tätigkeit der Staatsbeauftragten und deren Stellvertreter bei der Bayerischen Landesanstalt für Aufbaufinanzierung ..	12,0	12,0
2. Entschädigung für die Tätigkeit der Treuhänder bei der Bayerischen Landesbank Girozentrale	31,2	31,2
3. Entschädigung für nebenamtliche und nebenberufliche Tätigkeiten bei der Bayerischen Landesstiftung	45,6	45,6
4. Nebentätigkeitsvergütungen	75,0	75,0
5. Sonstige vermischte Einnahmen ...	2,0	2,0
Zusammen	165,8	165,8

Zu 06 01/124 01

	1983	1984
	Tsd DM	Tsd DM
1. Einnahmen aus Dienst- und Werkdienstwohnungen (einschl. der Kostenbeiträge für Beleuchtung, Feuerung, Heizung, Wasser u. dgl.) .	-	-
2. Einnahmen aus Vermietung, Verpachtung und Nutzung von Grundstücken, Gebäuden, Wohnungen u. dgl.	274,5	274,5
3. Einnahmen aus der Benutzung verwaltungseigener Geräte, Fahrzeuge usw.	0,5	0,5
4. Sonstige Einnahmen	-	-
Zusammen	275,0	275,0

1983 gegenüber 1982:
Mehr 60,0 Tsd DM infolge Mieterhöhung.

Zu 06 01/421 01

Amtsgehalt und Wohnungsentschädigung einschl. Zulagen und Zuwendungen.

	1983	1984
	Tsd DM	Tsd DM
Davon Dienstaufwandsentschädigungen	35,1	36,5

Zu 06 01/422 01

Bezüge einschl. Zulagen und Zuwendungen.

Zu 06 01/422 11

Bezüge einschl. Zulagen und Zuwendungen.

Zu 06 01/422 31

Bezüge einschl. Zulagen und Zuwendungen.

Zu 06 01/425 01

Vergütungen einschl. Zulagen und Zuwendungen sowie Landesanteile zur Sozialversicherung und Zusatzversicherung (einschl. Umlage).

1983 gegenüber 1982:

Weniger 278,0 Tsd DM infolge Neuberechnung auf der Grundlage des Istergebnisses 1981.

06 01 MINISTERIUM

TITEL	FKZ	ZWECKBESTIMMUNG	1983	1984	A Soll 1982	B Ist 1981	C Ist 1980
			TSD. DM	TSD. DM	TSD. DM		
1	2	3	4	5	6		
425 51-0	011	ÜBERSTUNDENVERGÜTUNGEN FÜR ANGESTELLTE	---	---	A	---	---
					B	60,5	
					C	65,6	
426 21-6	011	LÖHNE DER ARBEITER	1.121,9	1.168,2	A	1.200,0	
					B	1.033,5	
					C	919,3	
451 01-8	011	ZUSCHÜSSE ZUR GEMEINSCHAFTSVERPFLEGE	92,0	92,0	A	92,0	
					B	87,4	
					C	87,7	
453 01-6	011	TRENNUNGSGELD UND UMZUGSKOSTENVERGÜTUNGEN	63,0	63,0	A	70,0	
					B	35,3	
					C	83,0	
459 01-0	011	PRÜFUNGSVERGÜTUNGEN <i>DIE AUSGABEBEFUGNIS ERHÖHT ODER VERMINDERT SICH UM DIE MEHR- ODER MINDEREINNAHMEN BEI 111 21. DIE MITTEL SIND ÜBERTRAGBAR.</i>	130,0	130,0	A	110,0	
					B	113,3	
					C	118,4	
SÄCHLICHE VERWALTUNGS-AUSGABEN							
511 01-6	011	GESCHÄFTSBEDARF	210,0	210,0	A	215,0	
					B	173,1	
					C	235,0	
512 01-5	011	BÜCHER UND ZEITSCHRIFTEN	163,0	169,0	A	150,0	
					B	129,0	
					C	136,1	
513 01-4	011	POST- UND FERNMELDEGEBÜHREN	540,0	540,0	A	540,0	
					B	434,2	
					C	443,5	
514 01-3	011	HALTUNG VON DIENSTFAHRZEUGEN	120,0	125,0	A	120,0	
					B	107,2	
					C	105,9	
515 01-2	011	GERÄTE, AUSSTATTUNGS- UND AUSRÜSTUNGSGEGENSTÄNDE FÜR VERWALTUNGSZWECKE	120,0	120,0	A	130,0	
					B	103,8	
					C	145,0	
516 01-1	011	DIENST- UND SCHUTZKLEIDUNG	11,0	11,0	A	11,0	
					B	7,6	
					C	8,7	
517 01-0	011	BEWIRTSCHAFTUNG DER GRUNDSTÜCKE, GEBÄUDE UND RÄUME	760,0	780,0	A	1.200,0	
					B	648,4	
					C	992,6	
517 05-6	011	BEWIRTSCHAFTUNG DURCH HEIZUNG, BELEUCHTUNG UND ELEKTRISCHE KRAFT	470,0	480,0	A	---	
					B	408,0	
518 01-9	011	MIETEN UND PACTEN FÜR GRUNDSTÜCKE, GEBÄUDE UND RÄUME	5,0	5,0	A	5,0	
					B	3,5	
					C	3,5	
518 11-7	011	MIETEN UND PACTEN FÜR MASCHINEN, GERÄTE UND FAHRZEUGE	429,0	450,0	A	429,0	
					B	373,9	
					C	251,3	
519 01-8	011	UNTERHALTUNG DER GRUNDSTÜCKE UND BAULICHEN ANLAGEN	400,0	400,0	A	500,0	
					B	450,0	
					C	149,6	
527 01-8	011	REISEKOSTENVERGÜTUNGEN FÜR INLANDSDIENSTREISEN	280,0	280,0	A	280,0	
					B	243,8	
					C	256,0	

Erläuterungen

Zu 06 01/426 21

Löhne einschl. Zulagen und Zuwendungen sowie Landesanteile zur Sozialversicherung und Zusatzversorgung (einschl. Umlage).

1983 gegenüber 1982:

Weniger 78,1 Tsd DM infolge Neuberechnung auf der Grundlage des Istergebnisses 1981.

	1983 Tsd DM	1984 Tsd DM
Zu 06 01/453 01		
1. Trennungsgeld für 8 Bedienstete ...	38,0	38,0
2. Umzugskostenvergütungen für den Umzug von 8 Bediensteten	25,0	25,0
Zusammen	63,0	63,0

Zu 06 01/459 01

	1983 Tsd DM	1984 Tsd DM
1. Ausgaben im Zusammenhang mit den Sitzungen des Zulassungsausschusses für Steuerberater	20,0	20,0
2. Ausgaben für die Durchführung der Steuerberaterprüfung und der Übergangsprüfung nach § 157 StBerG ...	110,0	110,0
Zusammen	130,0	130,0

1983 gegenüber 1982:

Mehr 20,0 Tsd DM infolge Anstiegs der Teilnehmerzahlen bei der Steuerberaterprüfung.

Zu 06 01/512 01

1983 gegenüber 1982:

Mehr 13,0 Tsd DM,

1984 gegenüber 1983:

Mehr 6,0 Tsd DM infolge dringender Ergänzungsbeschaffungen.

	1983 Tsd DM	1984 Tsd DM
Zu 06 01/513 01		
1. Postgebühren	120,0	120,0
2. Laufende Gebühren und Kosten für Fernmeldeanlagen	400,0	400,0
3. Einmalige Gebühren und Kosten für Fernmeldeanlagen	10,0	10,0
4. Sonstiges	10,0	10,0
Zusammen	540,0	540,0

Anzahl der privaten Fernsprechanchlüsse mit dienstlicher Mitbenutzung:

a) Hauptanschlüsse 12 (12)

b) Nebenanschlüsse - (-)

	1983 Tsd DM	1984 Tsd DM
Zu 06 01/514 01		
1. Kraft- und Schmierstoffe	65,0	70,0
2. Unterhaltung und Instandsetzungen	40,0	40,0
3. Gebrauchsgegenstände	9,0	10,0
4. Sonstiges	6,0	5,0
Zusammen	120,0	125,0

Bestand an Dienstfahrzeugen:	Soll 1983	Soll 1984	Soll 1982	am 1.2.1982
Personenkraftwagen einschließlich Kombi	9	9	10	10
Transporter	1	1	-	-
Kleintraktor	1	1	1	1

	1983 Tsd DM	1984 Tsd DM
Gesamtausgaben für die Kraftfahrzeughaltung:		
Kosten wie vor	120,0	125,0
Personalausgaben	515,0	533,0
Beschaffung von Dienstfahrzeugen ...	101,0	120,1
Zusammen	736,0	778,1

	1983 Tsd DM	1984 Tsd DM
Zu 06 01/515 01		
1. Beschaffung von Geräten, Ausstattung- und Ausrüstungsgegenständen	40,0	40,0
2. Beschaffung von Schreib-, Rechen-, Druck- und sonstigen Maschinen ...	30,0	30,0
3. Unterhaltung	50,0	50,0
Zusammen	120,0	120,0

1983 gegenüber 1982:

Weniger 10,0 Tsd DM infolge Anpassung an die veränderte finanzwirtschaftliche Lage.

	1983 Tsd DM	1984 Tsd DM
Zu 06 01/517 01		
1. Reinigung, Müllabfuhr usw., Be- und Entwässerung	355,0	370,0
2. Steuern und Abgaben	55,0	60,0
3. Geräte	5,0	5,0
4. Sonstige Hausbewirtschaftungskosten	345,0	345,0
Zusammen	760,0	780,0

1983 gegenüber 1982:

450,0 Tsd DM weniger: Übertragung auf Titel 517 05

10,0 Tsd DM mehr: erhöhte Bewirtschaftungskosten

440,0 Tsd DM weniger

	1983 Tsd DM	1984 Tsd DM
Zu 06 01/517 05		
1. Heizung	320,0	330,0
2. Beleuchtung und elektrische Kraft, Heizung durch Gas und Elektrizität	150,0	150,0
Zusammen	470,0	480,0

1983 gegenüber 1982:

Mehr 470,0 Tsd DM infolge Übertragung von 517 01 und erhöhter Energiekosten.

Zu 06 01/518 11

1984 gegenüber 1983:

Mehr 21,0 Tsd DM infolge steigenden Bedarfs an Ablichtungen.

	1983 Tsd DM	1984 Tsd DM
Zu 06 01/519 01		
1. Unterhaltung der verwaltungseigenen Grundstücke und baulichen Anlagen einschl. Zubehör	395,0	395,0
2. Unterhaltung der gemieteten oder gepachteten Grundstücke und baulichen Anlagen einschl. Zubehör	-	-
3. Ersatz und Ergänzung des Zubehörs zu Grundstücken und baulichen Anlagen	5,0	5,0
Zusammen	400,0	400,0

1983 gegenüber 1982:

Weniger 100,0 Tsd DM infolge Wegfalls größerer Instandsetzungsmaßnahmen.

06 01 MINISTERIUM

TITEL	FKZ	ZWECKBESTIMMUNG	1983	1984	A Soll 1982	B Ist 1981	C Ist 1980
1	2	3	TSD. DM	TSD. DM	TSD. DM		
			4	5	6		
527 11-6	011	REISEKOSTENVERGÜTUNGEN FÜR AUSLANDSDIENSTREISEN	20,0	20,0	A	20,0	
					B	5,0	
					C	7,8	
529 01-6	011	ZUR VERFÜGUNG DES STAATSMINISTERS FÜR AUSSERGEWÖHNLICHEN AUFWAND AUS DIENSTLICHER VERANLASSUNG IN BESONDEREN FÄLLEN	28,0	28,0	A	28,0	
					B	38,9	
					C	38,3	
531 01-2	011	HERAUSGABE AMTLICHER BLÄTTER	135,0	135,0	A	130,0	
					B	108,4	
					C	122,3	
531 11-0	011	FACHVERÖFFENTLICHUNGEN	80,0	80,0	A	80,0	
					B	54,0	
					C	110,7	
531 21-8	011	SONSTIGE ÖFFENTLICHKEITSARBEIT	70,0	70,0	A	70,0	
					B	54,0	
					C	45,0	
532 11-9	011	UMZUGS- UND VERLEGUNGSKOSTEN VON DIENSTSTELLEN	2,0	2,0	A	2,0	
546 69-4	011	VERMISCHTE VERWALTUNGS-AUSGABEN	5,0	5,0	A	5,0	
					B	4,0	
					C	3,0	
BAUMASSNAHMEN							
701 01-6	011	KLEINE NEU-, UM- UND ERWEITERUNGSBAUTEN	---	---	A	---	
					B	19,0	
					C	40,0	
SONSTIGE AUSGABEN FÜR INVESTITIONEN UND INVESTITIONSFÖRDERUNGSMASSNAHMEN							
811 01-3	011	ERWERB VON DIENSTFAHRZEUGEN	101,0	120,1	A	81,8	
					B	41,5	
					C	48,5	
812 01-2	011	ERWERB VON GERÄTEN, AUSSTATTUNGS- UND AUSTRÜSTUNGSGEGENSTÄNDEN	---	25,5	A	37,5	
					C	110,1	
812 19-2	011	ERWERB VON VERWALTUNGSEIGENEN FERNMELDEANLAGEN	---	---	A	---	
					B	10,8	
					C	160,4	
GESAMTAUSGABEN			31.862,0	33.125,6	A	30.507,6	
					B	29.465,8	
					C	27.884,4	

Erläuterungen

Zu 06 01/531 01

Herausgabe des Amtsblatts des Staatsministeriums der Finanzen.

	1983	1984
	Tsd DM	Tsd DM
Zu 06 01/546 69		
1. Unfallrenten und Entschädigungen usw. an Dritte	0,5	0,5
2. Bekanntmachungen in Tageszeitungen und sonstigen Bekanntmachungsblättern	1,5	1,5
3. Verlustentschädigungen	0,2	0,2
4. Auslagen für Vorstellungsreisen	1,5	1,5
5. Sonstige vermischte Ausgaben	1,3	1,3
Zusammen	5,0	5,0

Zu 06 01/811 01

1983

	Tsd DM
1. Erstbeschaffung	-
2. Ersatzbeschaffung	
Zu ersetzen:	

Anz.	Art	kW	Türen	Baujahr	Fahrleistung km am 1.2.82
1	Pkw	145	4	1979	175 000
1	Pkw	80	4	1977	110 000
1	Pkw	30	3	1975	78 000

Als Ersatzbeschaffung vorgesehen:

	Tsd DM
1 Pkw, bis zu 135 kW, 4türlich	47,9
1 Pkw, bis zu 100 kW, 4türlich	30,0
1 Transporter, bis zu 37 kW	23,1
Zusammen	101,0

1984

1. Erstbeschaffung	-
2. Ersatzbeschaffung	
Zu ersetzen:	

Anz.	Art	kW	Türen	Baujahr	Fahrleistung km am 1.2.82
1	Pkw	136	4	1980	61 000
1	Pkw	95	4	1979	86 000
1	Pkw	85	4	1976	68 000
1	Klein- traktor	7,3	-	1965	-

Als Ersatzbeschaffung vorgesehen:

	Tsd DM
1 Pkw, bis zu 135 kW, 4türlich	47,9
1 Pkw, bis zu 100 kW, 4türlich	30,0
1 Pkw, bis zu 80 kW, 4türlich	27,2
1 Kleintraktor, 8,8 kW	15,0
Zusammen	120,1

Zu 06 01/812 01

1984

	Tsd DM
1. Ersatzbeschaffung einer Frankiermaschine ...	12,5
2. Ersatzbeschaffung eines Fernschreibers	13,0
Zusammen	25,5

TITEL	FKZ	ZWECKBESTIMMUNG	1983	1984	A Soll 1982	B Ist 1981	C Ist 1980
			TSD. DM	TSD. DM	TSD. DM		
1	2	3	4	5	6		
		ABSCHLUSS					
		VERWALTUNGSEINNAHMEN U. DGL.	1.099,8	1.104,8	A	939,5	
					B	1.101,5	
					C	1.111,0	
		ZUWEISUNGEN UND ZUSCHÜSSE MIT AUSNAHME FÜR INVESTITIONEN	11,0	11,0	A	11,0	
					B	80,5	
					C	15,9	
		GESAMTEINNAHMEN	1.110,8	1.115,8	A	950,5	
					B	1.182,0	
					C	1.126,9	
		PERSONALAUSGABEN	27.913,0	29.070,0	A	26.473,3	
					B	26.047,7	
					C	24.471,1	
		SÄCHLICHE VERWALTUNGS-AUSGABEN	3.848,0	3.910,0	A	3.915,0	
					B	3.346,8	
					C	3.054,3	
		BAUMASSNAHMEN	-	-	A		
					B	19,0	
					C	40,0	
		SONSTIGE SACHINVESTITIONEN	101,0	145,6	A	119,3	
					B	52,3	
					C	319,0	
		GESAMTAUSGABEN	31.862,0	33.125,6	A	30.507,6	
					B	29.465,8	
					C	27.884,4	
		ZUSCHUSS	30.751,2	32.009,8	A	29.557,1	
					B	28.283,8	
					C	26.757,5	

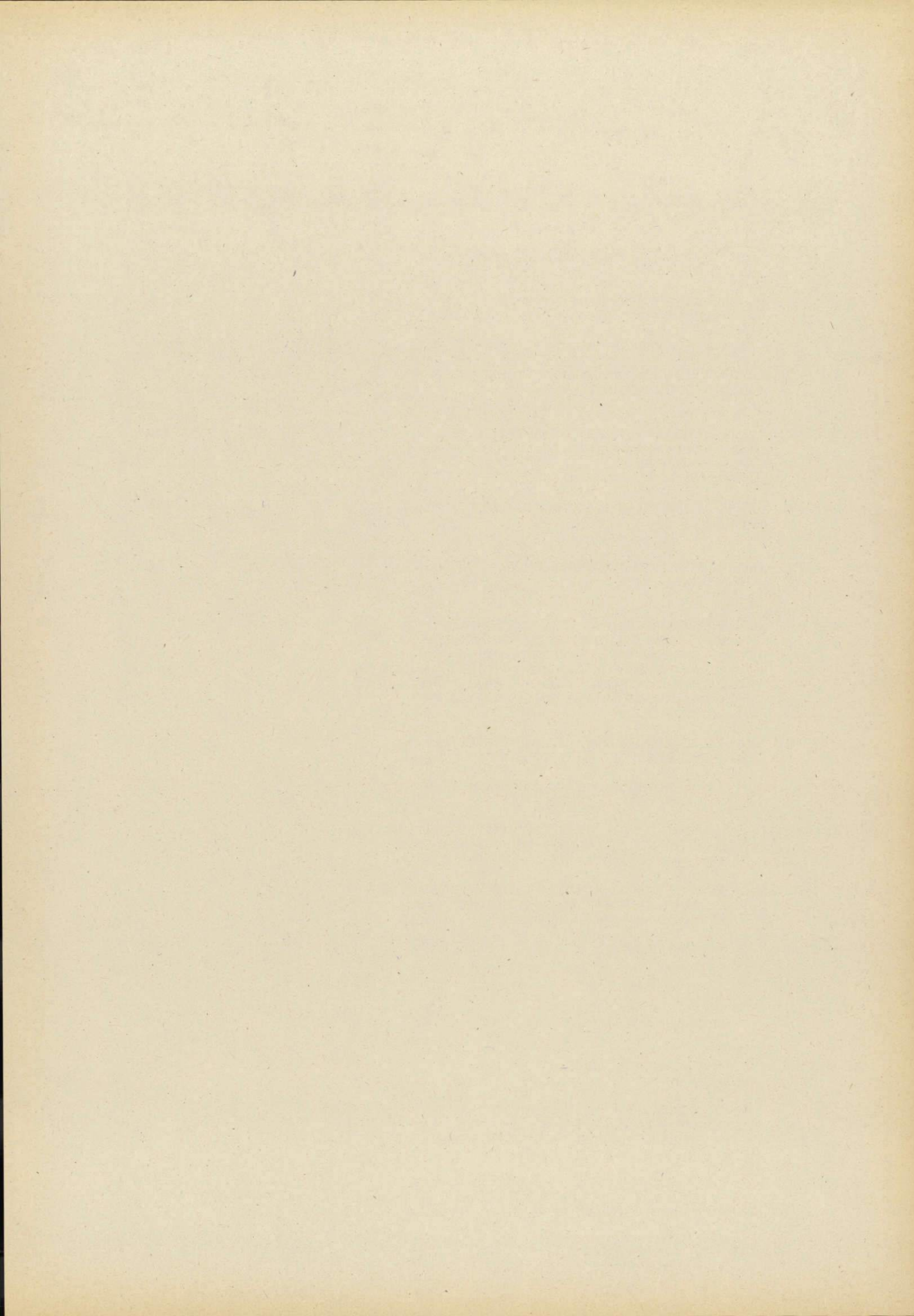

06 02 SAMMELANSÄTZE FÜR DEN GESAMTBEREICH DES EPL. 06

TITEL	FKZ	ZWECKBESTIMMUNG	1983	1984	A Soll 1982	B Ist 1981	C Ist 1980
			TSD. DM	TSD. DM	TSD. DM		
1	2	3	4	5	6		
AUSGABEN							
PERSONALAUSGABEN							
422 51-1	940	MEHRARBEITSVERGÜTUNGEN FÜR BEAMTE <i>RECHNUNGSMÄSSIGER NACHWEIS BEI DEN EINSCHLÄGIGEN HAUSHALTSSTELLEN. GEGENSEITIG DECKUNGSFÄHIG MIT 425 51.</i>	58,0	58,0	A		56,0
422 69-1	940	KOSTEN DER NACHVERSICHERUNG DER OHNE RUHEGEHALT AUSGESCHIEDENEN BEAMTEN	3.500,0	3.500,0	A	2.300,0	3.704,5
					C		2.875,6
425 51-8	940	ÜBERSTUNDENVERGÜTUNGEN FÜR ANGESTELLTE <i>RECHNUNGSMÄSSIGER NACHWEIS BEI DEN EINSCHLÄGIGEN HAUSHALTSSTELLEN. GEGENSEITIG DECKUNGSFÄHIG MIT 422 51.</i>	130,0	130,0	A		130,0
442 01-8	940	UNTERSTÜTZUNGEN AUFGRUND DER UNTERSTÜTZUNGS- GRUNDSÄTZE	25,0	25,0	A	25,0	3,4
					B		3,9
					C		
459 11-6	012	BELOHNUNGEN FÜR VORSCHLÄGE ZUR VERBESSERUNG DER VERWALTUNG	10,0	10,0	A	10,0	4,5
					B		5,8
					C		
461 01-4	981	ZUR VERSTÄRKUNG DER PERSONALAUSGABEN DES EPL. <i>VERSTÄRKUNGSFÄHIG SIND DIE TITEL 421 01 BIS 426 69 OHNE DIE TITEL INNERHALB VON TG. NICHT GEMEINSAM BEWIRTSCHAFTETE PERSONALAUSGABEN DÜRFEN NUR IM RAHMEN ALLGEMEINER GEHALTS- UND TARIFERHÖHUNGEN VERSTÄRKT WERDEN. RECHNUNGSMÄSSIGER NACHWEIS BEI DEN EINSCHLÄGIGEN HAUSHALTSSTELLEN.</i>	---	---	A	2.000,0	
462 01-3	981	MINDERAUSGABEN AUFGRUND DER VORAUSSICHTLICHEN BESOLDUNGSGESETZGEBUNG DES BUNDES	---	---	A	7.000,0-	
SÄCHLICHE VERWALTUNGS-AUSGABEN							
515 11-8	045	GERÄTE, AUSSTATTUNGS- UND AUSRÜSTUNGS- GEGENSTÄNDE FÜR DEN SELBSTSCHUTZ DER STAATLICHEN BEHÖRDEN <i>VGL. VERMERK ZU 03 24/515 11.</i>	---	---	A	---	
519 01-6	960	UNTERHALTUNG DER GRUNDSTÜCKE UND BAULICHEN ANLAGEN <i>DIE AUSGABEN SIND BEI DEN TITELN 519 01 DER EINSCHLÄGIGEN KAPITEL RECHNUNGSMÄSSIG NACHZUWEISEN.</i>	---	---	A	---	
525 01-8	016	AUS- UND FORTBILDUNG	675,0	700,0	A	650,0	464,5
					B		626,2
					C		
526 01-7	017	GERICHTS- UND ÄHNLICHE KOSTEN <i>GEGENSEITIG DECKUNGSFÄHIG MIT 526 11.</i>	20,0	20,0	A	5,0	49,4
					B		24,3
					C		
526 11-5	017	KOSTEN FÜR SACHVERSTÄNDIGE <i>GEGENSEITIG DECKUNGSFÄHIG MIT 526 01.</i>	220,0	30,0	A	23,0	65,7
					B		17,5
					C		
527 21-2	960	REISEKOSTENVERGÜTUNGEN FÜR REISEN IN PERSONALVER- TRETUNGSANGELEGENHEITEN UND IN VERTRETUNG DER INTERESSEN DER SCHWERBEHINDERTEN	125,0	125,0	A	90,0	112,7
					B		106,4
					C		
529 02-3	960	ZUR VERFÜGUNG DES STAATSMINISTERIUMS DER FINANZEN FÜR AUSSERGEWÖHNLICHEN AUFWAND AUS DIENSTLICHER VERANLASSUNG IN BESONDEREN FÄLLEN	14,0	14,0	A	14,0	7,9
					B		9,1
					C		

Erläuterungen

Zu 06 02/422 69

1983 gegenüber 1982:

Mehr 1 200,0 Tsd DM nach dem geschätzten Bedarf aufgrund der Vorjahresergebnisse.

Zu 06 02/515 11

Bei Kap. 03 24 Titel 515 11 sind für diesen Zweck global Mittel für alle Einzelpläne veranschlagt. Soweit für den gesamten Epl. 06 Ausgaben anfallen, werden sie bei dem vorgesehenen Leertitel verrechnet, der aus dem Ansatz bei Kap. 03 24 Titel 515 11 verstärkt werden kann.

Zu 06 02/519 01

An Bauunterhaltungsmitteln sind insgesamt veranschlagt:

	1983	1984
	Tsd DM	Tsd DM
Kap. 06 01 Titel 519 01	400,0	400,0
Kap. 06 02 Titel 519 01	-	-
Kap. 06 04 Titel 519 01	550,0	550,0
Kap. 06 05 Titel 519 01	6 300,0	6 300,0
Kap. 06 06 Titel 519 01	23,0	23,0
Kap. 06 08 Titel 519 01	70,0	70,0
Kap. 06 10 Titel 519 01	80,0	80,0
Kap. 06 11 Titel 519 01	400,0	400,0
Kap. 06 13 Titel 519 01	360,0	360,0
Kap. 06 14 Titel 519 01	570,0	570,0
Kap. 06 15 Titel 519 01	500,0	500,0
Kap. 06 16 Titel 519 01	15 200,0	15 200,0
Kap. 06 18 Titel 519 01	440,0	440,0
Kap. 06 19 Titel 519 01	197,0	197,0
Kap. 06 21 Titel 519 01	320,0	320,0
Kap. 06 22 Titel 519 01	1 020,0	1 020,0
Zusammen	26 430,0	26 430,0

Zu 06 02/525 01

1983 gegenüber 1982:

Mehr 25,0 Tsd DM,

1984 gegenüber 1983:

Mehr 25,0 Tsd DM infolge Intensivierung der Fortbildungsmaßnahmen, insbesondere im Bereich der Steuerverwaltung.

Zu 06 02/526 01 (und 532 01)

Die beiden Titel dienen zur Auszahlung von Prozeßvertretungskosten und Hauptsacheleistungen sowie zur Auszahlung aufgrund von außergerichtlichen Vergleichen oder Anerkenntnissen, soweit diese nicht im Zusammenhang mit der Ausübung der Vertretung des Staates in Rechtsangelegenheiten durch das Bayerische Staatsministerium der Finanzen oder die Bezirksfinanzdirektion angefallen sind.

Zu 06 02/526 11

1983 gegenüber 1982:

Mehr 197,0 Tsd DM infolge Erstellung eines Forschungsprojektes zum Thema "Die steuerliche Förderung der privaten Investitionstätigkeit in ausgewählten Industrieländern".

1984 gegenüber 1983:

Weniger 190,0 Tsd DM infolge Wegfalls des Forschungsprojektes.

Zu 06 02/527 21

1983 gegenüber 1982:

Mehr 35,0 Tsd DM in Anpassung an die Istaussgaben des Vorjahres.

Zu 06 02/529 02

Die Verfügungsmittel sind insbesondere für folgende Zwecke bestimmt:

- a) repräsentative Veranstaltungen nachgeordneter Dienststellen der Zentral- und Mittelinstanz, bei denen keine besonderen Repräsentationsmittel veranschlagt sind;
- b) repräsentative Veranstaltungen des Staatsministeriums der Finanzen, soweit die Mittel bei Kap. 06 01 Titel 529 01 sich dafür nicht eignen oder nicht ausreichen.

06 02 SAMMELANSÄTZE FÜR DEN GESAMTBEREICH DES EPL. 06

TITEL	FKZ	ZWECKBESTIMMUNG	1983	1984	A Soll 1982	1981
			TSD. DM	TSD. DM	B Ist 1981	C Ist 1980
1	2	3	4	5	TSD. DM	
					6	
532 01-9	017	LEISTUNGEN AUFGRUND VON RICHTLICHEN ENTSCHEIDUNGEN ODER PROZESSVERGLEICHEN SOWIE AUFGRUND VON AUSSER-GERICHTLICHEN VERGLEICHEN ODER ANERKENNTNISSEN IM ZUSAMMENHANG MIT DER AUSÜBUNG DER VERTRETUNG DES STAATES IN RECHTSANGELEGENHEITEN	100,0	100,0	A	100,0
					B	74,7
					C	82,2
534 01-7	016	NACHWUCHSWERBUNG	25,0	25,0	A	7,0
					B	3,7
					C	3,5
548 01-1	960	Globale Mehrausgaben für sächliche Verwaltungsausgaben ohne Ausgaben in Titelgruppen (mit Ausnahme von 06 16/TG 71, 72 und 73) sowie ohne Ausgaben der Gruppe 529; Ausgaben der Gruppen 515 und 531 dürfen nur mit Einwilligung des Staatsministeriums der Finanzen verstärkt werden gegenseitig deckungsfähig mit 548 02. Die Ausgaben sind bei den zutreffenden Haushaltsstellen rechnungsmässig nachzuweisen.	---	5.900,0	A	3.800,0
548 02-0	960	Zur Verstärkung der Ausgaben für die Bewirtschaftung der Grundstücke, Gebäude und Räume (Titel der Gruppe 517) aus Anlass der Energiepreiserhöhungen vgl. Vermerk zu 548 01.	---	---	A	1.300,0
549 01-0	960	Globale Minderausgaben für sächliche Verwaltungsausgaben ohne Ausgaben in Titelgruppen	---	---	A	500,0-
BAUMASSNAHMEN						
701 01-4	960	Kleine Neu-, Um- und Erweiterungsbauten Die Ausgaben sind bei den Titeln 701 01 der einschlägigen Kapitel rechnungsmässig nachzuweisen.	1.500,0	1.416,0	A	1.640,0
SONSTIGE AUSGABEN FÜR INVESTITIONEN UND INVESTITIONSFÖRDERUNGSMASSNAHMEN						
812 01-0	960	Globale Mehrausgaben für Investitionen der Gruppe 812 ohne Ausgaben in Titelgruppen. Die Ausgaben sind bei den zutreffenden Haushaltsstellen rechnungsmässig nachzuweisen.	---	---	A	---
GESAMTAUSGABEN			6.402,0	12.053,0	A	4.650,0
					B	4.491,0
					C	3.754,5
ABSCHLUSS						
		PERSONALAUSGABEN	3.723,0	3.723,0	A	2.479,0-
					B	3.712,4
					C	2.885,3
		SÄCHLICHE VERWALTUNGS-AUSGABEN	1.179,0	6.914,0	A	5.489,0
					B	778,6
					C	869,2
		BAUMASSNAHMEN	1.500,0	1.416,0	A	1.640,0
GESAMTAUSGABEN			6.402,0	12.053,0	A	4.650,0
					B	4.491,0
					C	3.754,5
ZUSCHUSS			6.402,0	12.053,0	A	4.650,0
					B	4.491,0
					C	3.754,5

Erläuterungen

Zu 06 02/534 01

1983 gegenüber 1982:

Mehr 18,0 Tsd DM infolge Nachwuchswerbung, insbesondere für die Ballungsräume.

Zu 06 02/548 01

Für 1984 sind bei den einzelnen Sachtiteln mit Ausnahme der Titel in Titelgruppen grundsätzlich keine Erhöhungen vorgesehen. Der Verstärkungsansatz berücksichtigt insbesondere die zwangsläufigen Mehrausgaben aufgrund der voraussichtlichen Preisrate.

Zu 06 02/701 01

Tsd DM

1983

1. Dienstgebäude des Fachbereichs Polizei der Bayer. Beamtenfachhochschule; Verbesserung der völlig unzureichenden Lüftungsanlage der Küche	160,0
2. Dienstgebäude der BFD Ansbach; Durchführung von Brandschutz- und Sicherungsmaßnahmen zur Erfüllung der feuerpolizeilichen Auflagen	465,0
3. Bayer. Hauptmünzamt; Umbaumaßnahmen zur Aufstellung neuer Prägemaschinen sowie Lärmschutz- und Energieeinsparungsmaßnahmen	95,0
4. Umbaumaßnahmen zur Energieeinsparung sowie zum Schutz der Belange behinderter Personen in staatseigenen Dienstgebäuden	720,0
5. Baumaßnahmen, deren Kosten im Einzelfall unter 50,0 Tsd DM betragen	60,0
Zusammen	1 500,0

1984

1. Dienstgebäude der OFD München; Einbau einer autom. Regelanlage zur Heizungssteuerung und eines Differenzdruckstromventils (Energieeinsparungsmaßnahme) .	130,0
2. Dienstgebäude des Fachbereichs Finanzwesen der Bayer. Beamtenfachhochschule; Sanierung einer Dienstwohnung	50,0
3. Dienstgebäude der BFD Ansbach; Parkplatzerweiterung	312,0
4. Umbaumaßnahmen zur Energieeinsparung sowie zum Schutz der Belange behinderter Personen in staatseigenen Dienstgebäuden	830,0
5. Baumaßnahmen, deren Kosten im Einzelfall unter 50,0 Tsd DM betragen	94,0
Zusammen	1 416,0

Für kleine Neu-, Um- und Erweiterungsbauten sind im Epl. 06 unter Titel 701 01 insgesamt veranschlagt:

	1983	1984
	Tsd DM	Tsd DM
Kap. 06 02 Titel 701 01	1 500,0	1 416,0
Kap. 06 05 Titel 701 01	1 650,0	1 800,0
Kap. 06 08 Titel 701 01	25,0	34,0
Kap. 06 11 Titel 701 01	30,0	40,0
Kap. 06 16 Titel 701 01	2 000,0	2 000,0
Kap. 06 22 Titel 701 01	495,0	660,0
Zusammen	5 700,0	5 950,0

06 04 OBERFINANZDIREKTIONEN, ALLGEMEINE VERWALTUNG

TITEL	FKZ	ZWECKBESTIMMUNG	1983	1984	A	Soll	1982
			TSD. DM	TSD. DM	B	1981	1981
1	2	3	4	5	C	1980	1980
						TSD. DM	TSD. DM
EINNAHMEN							
VERWALTUNGSEINNAHMEN U. DGL.							
111 01-4	016	GEBÜHREN, BEITRÄGE, TARIFLICHE UND GEBÜHRENARTIGE ENTGELTE	2,6	2,6	A	0,4	
					B	85,1	
111 21-0	016	PRÜFUNGSGEBÜHREN VGL. VERMERK ZU 459 02.	134,4	73,7	A	88,4	
					B	287,9	
					C	447,6	
112 01-3	016	GELDSTRAFEN, GELDBUSSEN, VERWARNUNGSGELDER	0,1	0,1	A	0,1	
113 01-2	016	ERLÖSE AUS DEM VERKAUF VON GEGENSTÄNDEN	9,0	9,0	A	6,0	
					B	9,1	
					C	10,6	
119 01-6	016	EINNAHMEN AUS VERÖFFENTLICHUNGEN	0,1	0,1	A	0,1	
119 69-5	016	VERMISCHTE EINNAHMEN	11,0	11,0	A	11,0	
					B	30,9	
					C	31,5	
124 01-9	016	EINNAHMEN AUS VERMIETUNG, VERPACHTUNG UND NUTZUNG	81,0	84,0	A	107,2	
					B	84,8	
					C	107,5	
ZUWEISUNGEN UND ZUSCHÜSSE MIT AUSNAHME FÜR INVESTITIONEN							
231 01-9	016	ERSTATTUNGEN VON VERWALTUNGS-AUSGABEN VOM BUND	140,0	145,0	A	129,4	
					B	134,6	
					C	155,1	
241 01-7	016	SONSTIGE ERSTATTUNGEN VOM BUND	---	---	A	---	
					B	51,0	
					C	42,2	
271 01-0	016	ERSTATTUNG VON VERWALTUNGS-AUSGABEN AUS SONSTIGEN BEREICHEN	9,0	9,0	A	10,5	
					B	7,6	
					C	9,7	
281 01-8	016	ERSTATTUNG VON PROZESSKOSTEN	3,1	3,1	A	3,5	
					B	3,2	
					C	2,6	
GESAMTEINNAHMEN			390,3	337,6	A	356,6	
					B	694,2	
					C	806,8	
AUSGABEN							
PERSONALAUSGABEN							
422 01-8	016	BEZÜGE DER PLANMÄSSIGEN BEAMTEN	23.236,0	24.212,0	A	21.700,0	
					B	21.384,7	
					C	19.747,0	
422 11-6	016	BEZÜGE DER BEAMTEN ZUR ANSTELLUNG	---	---	A	---	
					B	309,8	
					C	309,2	
422 31-2	016	BEZÜGE DER ABGEORDNETEN BEAMTEN	659,0	687,0	A	818,0	
					B	615,2	
					C	305,7	

Erläuterungen

Vorbemerkung zu Kapitel 06 04

Gemäß § 8 des Finanzverwaltungsgesetzes in der Fassung des Finanzanpassungsgesetzes vom 30. August 1971 (BGBl S. 1426) leiten die Oberfinanzdirektionen München und Nürnberg die Finanzverwaltung des Bundes und des Landes in ihren Bezirken. Es sind dazu als Landesabteilungen eingerichtet:

1. Die Besitz- und Verkehrsteuerabteilung. Sie leitet die Durchführung der Aufgaben, für deren Erledigung die Finanzämter zuständig sind, die Organisation, die Haushalts- und Personalangelegenheiten der Landesabteilungen und der nachgeordneten Behörden.
 2. Die Landesvermögens- und Bauabteilung gemäß Verwaltungsanordnung vom 23. März 1955 (BayBSVFin II S. 322). Sie gliedert sich in Vermögensverwaltung, Bauaufgaben (siehe Kap. 06 10) und Verteidigungslasten (siehe Kap. 06 08). Die Vermögensverwaltung umfaßt die Verwaltung des den Aufgaben der Oberfinanzdirektionen und den nachgeordneten Behörden dienenden Verwaltungsvermögens und des der Bundeszollverwaltung überlassenen Landesvermögens.
- Für die Aufgaben des Kassenwesens der Oberfinanzdirektionen sind Oberfinanzkassen eingerichtet. Ferner bestehen Vorprüfungsstellen, denen die Vorprüfung der Bundeseinnahmen und -ausgaben, die bei den Landeskassen anfallen, obliegt.

Zu 06 04/111 21

Gebühren für die Zulassungen und Prüfungen der Steuerbevollmächtigten.

1983 gegenüber 1982:

Mehr 46,0 Tsd DM nach der geschätzten Zahl der Bewerber und Prüfungsteilnehmer.

1984 gegenüber 1983:

Weniger 60,7 Tsd DM infolge Rückgangs der Prüfungen aufgrund Änderung des Steuerberatungsgesetzes.

	1983	1984
	Tsd DM	Tsd DM
Zu 06 04/124 01		
1. Einnahmen aus Dienst- und Werkdienstwohnungen (einschl. der Kostenbeiträge für Beleuchtung, Feuerung, Heizung, Wasser u. dgl.)	18,2	18,2
2. Einnahmen aus Vermietung, Verpachtung und Nutzung von Grundstücken, Gebäuden, Wohnungen u. dgl.	47,0	47,0
3. Einnahmen aus der Benutzung verwaltungseigener Geräte, Fahrzeuge usw.	0,8	0,8
4. Sonstige Einnahmen	15,0	18,0
Zusammen	81,0	84,0

1983 gegenüber 1982:

Weniger 26,2 Tsd DM infolge Kündigung eines Dauermietverhältnisses.

Zu 06 04/231 01

Beiträge des Bundes zu den Ausgaben für die Besoldung und für einzelne sächliche Verwaltungsausgaben der Oberfinanzpräsidenten.

Zu 06 04/422 01

Bezüge einschl. Zulagen und Zuwendungen.

	1983	1984
	Tsd DM	Tsd DM
Davon		
Aufwandsentschädigungen	12,0	12,0
Aufwandsentschädigungen erhalten:		
2 Oberfinanzpräsidenten je 350 DM mtl.	8,4	8,4
2 Finanzpräsidenten je 150 DM mtl.	3,6	3,6

Zu 06 04/422 31

Bezüge einschl. Zulagen und Zuwendungen.

06 04 OBERFINANZDIREKTIONEN, ALLGEMEINE VERWALTUNG

TITEL	FKZ	ZWECKBESTIMMUNG	1983	1984	A Soll 1982
			TSD. DM	TSD. DM	B Ist 1981
1	2	3	4	5	C Ist 1980
			TSD. DM		
			6		
425 01-5	016	VERGÜTUNGEN DER ANGESTELLTEN	6.582,0	6.856,0	A 7.020,0 B 6.099,5 C 5.934,7
425 11-3	016	VERGÜTUNGEN FÜR SONSTIGE HILFSLEISTUNGEN DURCH ANGESTELLTE	---	---	A ---
425 15-9	016	VERGÜTUNGEN FÜR SONSTIGE HILFSLEISTUNGEN DURCH ANGESTELLTE (STELLENBESETZUNG GEMÄSS NR. 3 ABS. 1 DBESTHG)	---	---	A --- B 35,9 C 17,9
426 21-0	016	LÖHNE DER ARBEITER	1.501,0	1.563,0	A 1.625,0 B 1.390,4 C 1.391,0
451 01-2	016	ZUSCHÜSSE ZUR GEMEINSCHAFTSVERPFLEGUNG	100,0	100,0	A 105,0 B 91,6 C 93,7
453 01-0	016	TRENNUNGSGELD UND UMZUGSKOSTENVERGÜTUNGEN	70,0	70,0	A 90,0 B 41,7 C 41,4
459 01-4	016	PRÜFUNGSVERGÜTUNGEN (ANWÄRTER)	150,0	150,0	A 160,0 B 114,4 C 113,8
459 02-3	016	PRÜFUNGSVERGÜTUNGEN (STEUERBEVOLLMÄCHTIGTE) <i>DIE AUSGABEBEFUGNIS ERHÖHT ODER VERMINDERT SICH UM DIE MEHR- ODER MINDEREINNAHME BEI 111 21. DIE MITTEL SIND ÜBERTRAGBAR.</i>	72,0	43,0	A 58,0 B 202,0 C 179,6
SÄCHLICHE VERWALTUNGS AUSGABEN					
511 01-0	016	GESCHÄFTSBEDARF	185,0	185,0	A 192,0 B 168,6 C 190,4
512 01-9	016	BÜCHER UND ZEITSCHRIFTEN	185,0	185,0	A 177,0 B 176,3 C 169,2
513 01-8	016	POST- UND FERNMELDEGEBÜHREN	460,0	480,0	A 520,0 B 422,1 C 393,8
514 01-7	016	HALTUNG VON DIENSTFAHRZEUGEN	158,0	158,0	A 156,0 B 151,1 C 149,0
515 01-6	016	GERÄTE, AUSSTATTUNGS- UND AUSRÜSTUNGSGEGENSTÄNDE FÜR VERWALTUNGSZWECKE	165,0	165,0	A 185,0 B 163,0 C 175,0
516 01-5	016	DIENST- UND SCHUTZKLEIDUNG	6,5	5,8	A 5,0 B 4,5 C 4,4
517 01-4	016	BEWIRTSCHAFTUNG DER GRUNDSTÜCKE, GEBÄUDE UND RÄUME	330,0	330,0	A 720,0 B 290,9 C 640,7
517 05-0	016	BEWIRTSCHAFTUNG DURCH HEIZUNG, BELEUCHTUNG UND ELEKTRISCHE KRAFT	480,0	480,0	A --- B 432,0
518 01-3	016	MIETEN UND PACHTEN FÜR GRUNDSTÜCKE, GEBÄUDE UND RÄUME	34,5	34,5	A 32,0 B 30,0 C 25,2

Erläuterungen

Zu 06 04/425 01

Vergütungen einschl. Zulagen und Zuwendungen sowie Landesanteile zur Sozialversicherung und Zusatzversorgung (einschl. Umlage).

Zu 06 04/426 21

Löhne einschl. Zulagen und Zuwendungen sowie Landesanteile zur Sozialversicherung und Zusatzversorgung (einschl. Umlage).

	1983	1984
	Tsd DM	Tsd DM
Zu 06 04/453 01		
1. Trennungsgeld für 13 Bedienstete . . .	38,0	38,0
2. Umzugskostenvergütungen für den Umzug von 9 Bediensteten	32,0	32,0
Zusammen	70,0	70,0

1983 gegenüber 1982:

Weniger 20,0 Tsd DM nach der voraussichtlich geringeren Zahl von Empfängern von Trennungsgeld und Umzugskostenvergütung.

Zu 06 04/459 01

Vergütungen für die Prüfungen der Anwärter der Steuerverwaltung.

Zu 06 04/459 02

Vergütungen für die Zulassung und Prüfungen der Steuerbevollmächtigten.

1983 gegenüber 1982:

Mehr 14,0 Tsd DM nach der geschätzten Zahl der Prüfungsteilnehmer.

1984 gegenüber 1983:

Weniger 29,0 Tsd DM infolge Rückgangs der Prüfungen aufgrund Änderung des Steuerberatungsgesetzes.

	1983	1984
	Tsd DM	Tsd DM
Zu 06 04/513 01		
1. Postgebühren	126,0	126,0
2. Laufende Gebühren und Kosten für Fernmeldeanlagen	328,0	348,0
3. Einmalige Gebühren und Kosten für Fernmeldeanlagen	5,0	5,0
4. Sonstiges	1,0	1,0
Zusammen	460,0	480,0

1983 gegenüber 1982:

Weniger 60,0 Tsd DM infolge kostenloser Wartung einer neuen Fernsprechanlage.

Anzahl der privaten Fernsprechanchlüsse mit dienstlicher Mitbenutzung:

a) Hauptanschlüsse 2 (2)

b) Nebenanschlüsse - (-)

	1983	1984
	Tsd DM	Tsd DM
Zu 06 04/514 01		
1. Kraft- und Schmierstoffe	107,0	107,0
2. Unterhaltung und Instandsetzungen	43,0	43,0
3. Gebrauchsgegenstände	5,0	5,0
4. Sonstiges	3,0	3,0
Zusammen	158,0	158,0

Bestand an Dienstfahrzeugen:	Soll 1983	Soll 1984	Soll 1982	am 1.2.1982
Personenkraftwagen	14	14	14	14
Lastkraftwagen	3	3	3	3

	1983	1984
	Tsd DM	Tsd DM
Zusammen	696,0	768,0

Zu 06 04/515 01

	1983	1984
	Tsd DM	Tsd DM
1. Beschaffung von Geräten, Ausstattungs- und Ausrüstungsgegenständen	50,0	50,0
2. Beschaffung von Schreib-, Rechen-, Druck- und sonstigen Maschinen	50,0	50,0
3. Unterhaltung	65,0	65,0
Zusammen	165,0	165,0

1983 gegenüber 1982:

Weniger 20,0 Tsd DM infolge Anpassung an die veränderte finanzwirtschaftliche Lage.

	1983	1984
	Tsd DM	Tsd DM
Zu 06 04/517 01		
1. Reinigung, Müllabfuhr usw., Be- und Entwässerung	195,0	195,0
2. Steuern und Abgaben	43,5	43,5
3. Geräte	3,5	3,5
4. Sonstige Hausbewirtschaftungskosten	88,0	88,0
Zusammen	330,0	330,0

1983 gegenüber 1982:

430,0 Tsd DM weniger: Übertragung auf 517 05
40,0 Tsd DM mehr: Vergabe weiterer Reinigungsflächen an Unternehmen

390,0 Tsd DM weniger

	1983	1984
	Tsd DM	Tsd DM
Zu 06 04/517 05		
1. Heizung	305,0	305,0
2. Beleuchtung und elektrische Kraft, Heizung durch Gas und Elektrizität	175,0	175,0
Zusammen	480,0	480,0

1983 gegenüber 1982:

430,0 Tsd DM mehr: Übertragung von 517 01
50,0 Tsd DM mehr: Erhöhung der Energiekosten

480,0 Tsd DM mehr

06 04 OBERFINANZDIREKTIONEN, ALLGEMEINE VERWALTUNG

TITEL	FKZ	ZWECKBESTIMMUNG	1983	1984	A	Soll	1982
			TSD. DM	TSD. DM	B	Ist	1981
1	2	3	4	5	C	Ist	1980
						TSD. DM	
						6	
518	11-1	016 MIETEN UND PACHTEN FÜR MASCHINEN, GERÄTE UND FAHRZEUGE	38,0	38,0	A		45,5
					B		33,2
					C		18,8
519	01-2	016 UNTERHALTUNG DER GRUNDSTÜCKE UND BAULICHEN ANLAGEN	550,0	550,0	A		550,0
					B		442,3
					C		372,9
526	21-9	016 KOSTENERSTATTUNG IM RECHTSBEHELFSVERFAHREN	1,5	1,5	A		2,0
					B		0,4
					C		1,3
527	01-2	016 REISEKOSTENVERGÜTUNGEN FÜR INLANDSDIENSTREISEN	790,0	790,0	A		790,0
					B		702,6
					C		679,4
527	11-0	016 REISEKOSTENVERGÜTUNGEN FÜR AUSLANDSDIENSTREISEN	---	---	A		---
					B		3,8
529	01-0	016 ZUR VERFÜGUNG DER OBERFINANZPRÄSIDENTEN FÜR AUSSERGEWÖHNLICHEN AUFWAND AUS DIENSTLICHER VERANLASSUNG IN BESONDEREN FÄLLEN	1,8	1,8	A		1,8
					B		1,6
					C		1,5
532	11-3	016 UMZUGS- UND VERLEGUNGSKOSTEN VON DIENSTSTELLEN	---	---	A		---
					C		9,6
533	01-4	016 HERSTELLUNG VON STEMPEL- UND STEUERZEICHEN	2,0	2,0	A		1,0
					B		1,2
546	69-8	016 VERMISCHTE VERWALTUNGS-AUSGABEN	3,5	3,5	A		3,5
					B		2,9
					C		3,4
BAUMASSNAHMEN							
701	01-0	016 KLEINE NEU-, UM- UND ERWEITERUNGSBAUTEN	---	---	A		---
					B		59,3
					C		2,0
710	00-0	016 ERRICHTUNG EINES ERWEITERUNGSBAUES FÜR DIE OFD NÜRNBERG (SIEHE ANLAGE S) <i>KREDITFINANZIERT.</i>	-	-	A		100,0
SONSTIGE AUSGABEN FÜR INVESTITIONEN UND INVESTITIONSFÖRDERUNGSMASSNAHMEN							
811	01-7	016 ERWERB VON DIENSTFAHRZEUGEN	---	50,0	A		44,2
					B		56,4
					C		130,5
812	01-6	016 ERWERB VON GERÄTEN, AUSSTATTUNGS- UND AUSRÜSTUNGS- GEGENSTÄNDEN	235,0	200,0	A		200,0
					B		179,8
					C		329,5
812	19-6	016 ERWERB VON VERWALTUNGSEIGENEN FERNMELDEANLAGEN	1.240,0	---	A		700,0
GESAMTAUSGABEN			37.235,8	37.341,1	A		36.001,0
					B		33.607,2
					C		31.430,6

Erläuterungen

Zu 06 04/518 11
1983 gegenüber 1982:
Weniger 7,5 Tsd DM infolge Anmietung kostengünstigerer Kopiergeräte.

	1983 Tsd DM	1984 Tsd DM
Zu 06 04/519 01		
1. Unterhaltung der verwaltungseigenen Grundstücke und baulichen Anlagen einschl. Zubehör	511,0	508,0
2. Unterhaltung der gemieteten oder gepachteten Grundstücke und baulichen Anlagen einschl. Zubehör	36,0	39,0
3. Ersatz und Ergänzung des Zubehörs zu Grundstücken und baulichen Anlagen	3,0	3,0
Zusammen	550,0	550,0

Zu 06 04/527 01

Bestand an anerkannten Personenkraftwagen: 19 (19)

	1983 Tsd DM	1984 Tsd DM
Zu 06 04/546 69		
1. Unfallrenten und Entschädigungen usw. an Dritte	-	-
2. Bekanntmachungen in Tageszeitungen und sonstigen Bekanntmachungsblättern	2,2	2,2
3. Verlustentschädigungen	0,4	0,4
4. Auslagen für Vorstellungsreisen	0,2	0,2
5. Sonstige vermischte Ausgaben	0,7	0,7
Zusammen	3,5	3,5

Zu 06 04/701 01

Vgl. Kap. 06 02 Titel 701 01.

	1984	Tsd DM
Zu 06 04/811 01		
1. Erstbeschaffung	-	-
2. Ersatzbeschaffung	-	-
Zu ersetzen:		

Anz.	Art	kW	Türen	Baujahr	Fahrleistung km am 1.2.82
1	Lkw	63	2	1977	237 000

Als Ersatzbeschaffung vorgesehen:

	Tsd DM
1 Lkw bis zu 63 kW, 2türlich, Nutzlast 3,1 t	50,0

Zu 06 04/812 01
1983

Oberfinanzdirektion München:

1. Ersatzbeschaffung einer Stapelschneidemaschine	20,0
2. Beschaffung einer Maschine für die Vordruckverwaltung	35,0
3. Weitere Ausstattung der Vordruckverwaltung mit Stahlregalen	25,0
4. Ersatzbeschaffung einer Spülmaschine für die Kantine (Landesanteil)	32,5
5. Verbesserung der Beleuchtungseinrichtungen	32,5

Oberfinanzdirektion Nürnberg:

1. Beschaffung eines Tischrechners für die versicherungsmathematischen Fachprüfungen	10,0
2. Beschaffung einer Speicherschreibmaschine	12,0
3. Ersatzbeschaffung einer Vervielfältigungsmaschine (Landesanteil)	27,0
4. Ersatzbeschaffung einer Altpapiervernichtungsanlage	15,0
5. Ersatzbeschaffungen für den Kantinenbetrieb (Landesanteil)	12,0
6. Ersatzbeschaffung eines Schneeräumgerätes (Landesanteil)	14,0
Zusammen	235,0

1984

Oberfinanzdirektion München:

1. Beschaffung einer Papierzählmaschine	20,0
2. Beschaffung einer Speicherschreibmaschine	12,0
3. Ausstattung eines Sitzungszimmers	10,0
4. Ersatzbeschaffung für den Kantinenbetrieb (Landesanteil)	11,5
5. Verbesserung der Beleuchtungseinrichtungen	56,5

Oberfinanzdirektion Nürnberg:

1. Beschaffung eines Textverarbeitungssystems	33,0
2. Ersatzbeschaffung einer Vervielfältigungsmaschine (Landesanteil)	28,0
3. Ersatzbeschaffung eines Fotokopiergerätes	11,0
4. Ersatzbeschaffungen für den Kantinenbetrieb (Landesanteil)	18,0
Zusammen	200,0

Zu 06 04/812 19
1983

Ersatzbeschaffung einer Fernsprechanlage für die OFD München

1 240,0

06 04 OBERFINANZDIREKTIONEN, ALLGEMEINE VERWALTUNG

TITEL	FKZ	ZWECKBESTIMMUNG	1983	1984	A Soll 1982
			TSD. DM	TSD. DM	B Ist 1981
1	2	3	4	5	C Ist 1980
					TSD. DM
					6
		ABSCHLUSS			
		VERWALTUNGSEINNAHMEN U. DGL.	238,2	180,5	A 213,2 B 497,8 C 597,2
		ZUWEISUNGEN UND ZUSCHÜSSE MIT AUSNAHME FÜR INVESTITIONEN	152,1	157,1	A 143,4 B 196,4 C 209,6
		GESAMTEINNAHMEN	390,3	337,6	A 356,6 B 694,2 C 806,8
		PERSONALAUSGABEN	32.370,0	33.681,0	A 31.576,0 B 30.285,2 C 28.134,0
		SÄCHLICHE VERWALTUNGS-AUSGABEN	3.390,8	3.410,1	A 3.380,8 B 3.026,5 C 2.834,6
		BAUMASSNAHMEN	-	-	A 100,0 B 59,3 C 2,0
		SONSTIGE SACHINVESTITIONEN	1.475,0	250,0	A 944,2 B 236,2 C 460,0
		GESAMTAUSGABEN	37.235,8	37.341,1	A 36.001,0 B 33.607,2 C 31.430,6
		ZUSCHUSS	36.845,5	37.003,5	A 35.644,4 B 32.913,0 C 30.623,8

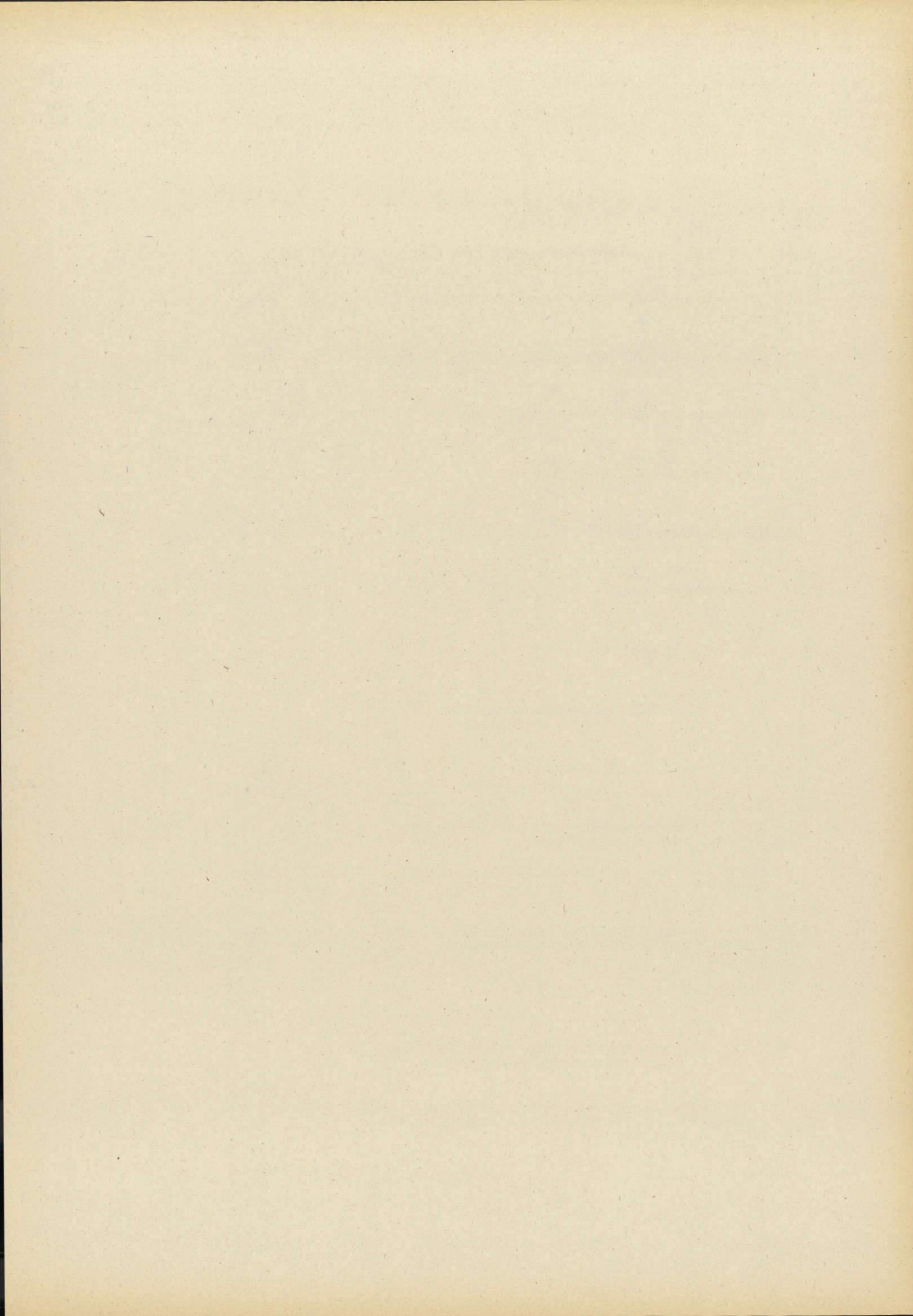

06 05 FINANZÄMTER

TITEL	FKZ	ZWECKBESTIMMUNG	1983	1984	A Soll 1982	
			TSD. DM	TSD. DM	B Ist 1981	C Ist 1980
1	2	3	4	5	TSD. DM	
						6
EINNAHMEN						
VERWALTUNGSEINNAHMEN U. DGL.						
111 01-1	016	GEBÜHREN, BEITRÄGE, TARIFLICHE UND GEBÜHRENARTIGE ENTGELTE	5.300,0	5.400,0	A	5.000,0
					B	5.172,8
					C	4.563,8
112 01-0	016	GELDSTRAFEN, GELDBUSSEN, VERWARNUNGSGELDER	4.650,0	4.650,0	A	4.700,0
					B	4.489,1
					C	4.671,9
113 01-9	016	ERLÖSE AUS DEM VERKAUF VON GEGENSTÄNDEN	110,0	110,0	A	50,0
					B	145,1
					C	109,8
119 01-3	016	EINNAHMEN AUS VERÖFFENTLICHUNGEN	205,0	205,0	A	170,0
					B	214,3
					C	210,9
119 31-7	016	SÄUMNIS- UND VERSPÄTUNGSZUSCHLÄGE	70.000,0	69.000,0	A	60.000,0
					B	60.519,5
					C	47.370,2
119 69-2	016	VERMISCHTE EINNAHMEN	580,0	580,0	A	620,0
					B	597,0
					C	534,3
124 01-6	016	EINNAHMEN AUS VERMIETUNG, VERPACHTUNG UND NUTZUNG	683,0	686,0	A	708,0
					B	558,2
					C	577,5
ZUWEISUNGEN UND ZUSCHÜSSE MIT AUSNAHME FÜR INVESTITIONEN						
241 01-4	016	SONSTIGE ERSTATTUNGEN VOM BUND	340,0	340,0	A	340,0
					B	386,4
					C	364,6
256 02-5	016	SONSTIGE ZUWEISUNGEN DER BUNDESANSTALT FÜR ARBEIT AUSSERHALB VON AB-MASSNAHMEN	---	---	A	---
					B	43,4
271 01-7	016	ERSTATTUNG VON VERWALTUNGS-AUSGABEN AUS SONSTIGEN BEREICHEN	115,0	115,0	A	100,0
					B	173,0
					C	150,8
271 11-5	016	ERSTATTUNG VON VERWALTUNGS-AUSGABEN VON RELIGIONS-GEMEINSCHAFTEN FÜR DIE ERHEBUNG DER KIRCHENLOHN-STEUERN	28.000,0	30.000,0	A	24.800,0
					B	24.949,5
					C	23.422,0
281 01-5	016	ERSTATTUNG VON PROZESSKOSTEN	0,3	0,3	A	0,3
					B	0,2
					C	0,1
ZUWEISUNGEN UND ZUSCHÜSSE FÜR INVESTITIONEN, BESONDERE FINANZIERUNGSEINNAHMEN						
380 01-5	990	EINNAHMEN FÜR DIE INANSPRUCHNAHME DER RECHENANLAGE DURCH ANDERE STAATSBEHÖRDEN ODER ÖFFENTLICH-RECHTLICHE EINRICHTUNGEN	5,0	---	A	87,6
					B	73,9
					C	71,6
GESAMTEINNAHMEN			109.988,3	111.086,3	A	96.575,9
					B	97.322,4
					C	82.047,5

Erläuterungen

Vorbemerkung zu Kapitel 06 05

Die Finanzämter sind gemäß § 17 des Finanzverwaltungsgesetzes in der Fassung des Finanzanpassungsgesetzes vom 30. August 1971, BGBl I S. 1426 als örtliche Landesbehörde für die Verwaltung der den Ländern ganz oder zum Teil zufließenden Besitz- und Verkehrsteuern zuständig. Als Auftragsverwaltung ist Ihnen die Verwaltung der Lastenausgleichsabgaben übertragen (§ 704 LAG).

Ferner nehmen die Finanzämter die örtlichen Aufgaben der Vermögensverwaltung (Epl. 06) des ihnen dienenden Verwaltungsvermögens wahr (Verwaltungsanordnung vom 23. März 1955, BayBSVFin II S. 322). Den Gruppenfinanzämtern ist dazu die Verwaltung des dem Freistaat Bayern gehörenden Vermögens, das für Rechnung des Epl. 13 verwaltet wird (Finanzvermögen), übertragen (Zehnte V über die Einrichtung der Landesfinanzbehörden in Bayern vom 19.10.1973 GVBl S. 593).

Von den 83 Finanzämtern und 27 Außenstellen gehören zum Bereich der OFD München 47 Finanzämter und 12 Außenstellen und zum Bereich der OFD Nürnberg 36 Finanzämter und 15 Außenstellen.

Zu 06 05/111 01

1983 gegenüber 1982:
Mehr 300,0 Tsd DM,

1984 gegenüber 1983:
Mehr 100,0 Tsd DM infolge Anpassung an die Isteinnahme.

Zu 06 05/112 01

1983 gegenüber 1982:
Weniger 50,0 Tsd DM infolge Anpassung an die Isteinnahme.

Zu 06 05/113 01

1983 gegenüber 1982:
Mehr 60,0 Tsd DM infolge Anpassung an die Isteinnahme.

Zu 06 05/119 01

1983 gegenüber 1982:
Mehr 35,0 Tsd DM infolge Anpassung an die Isteinnahme.

Zu 06 05/119 31

1983 gegenüber 1982:
Mehr 10 000,0 Tsd DM infolge Anpassung an die Isteinnahme.

Zu 06 05/119 69

1983 gegenüber 1982:
Weniger 40,0 Tsd DM infolge Anpassung an die Isteinnahme.

Zu 06 05/124 01

	1983 Tsd DM	1984 Tsd DM
1. Einnahmen aus Dienst- und Werkdienstwohnungen (einschl. der Kostenbeiträge für Beleuchtung, Feuerung, Heizung, Wasser u. dgl.)	390,0	392,0
2. Einnahmen aus Vermietung, Verpachtung und Nutzung von Grundstücken, Gebäuden, Wohnungen u. dgl.	276,5	277,5
3. Einnahmen aus der Benutzung verwaltungseigener Geräte, Fahrzeuge usw.	3,5	3,5
4. Sonstige Einnahmen	13,0	13,0
Zusammen	683,0	686,0

1983 gegenüber 1982:
Weniger 25,0 Tsd DM infolge Eigennutzung bisher vermieteter Räume.

Zu 06 05/241 01

Erstattung von Dienstbezügen für an Bundesbehörden abgeordnete Beamte.

Zu 06 05/271 01

Erstattung von Dienstbezügen für an sonstige Stellen abgeordnete Beamte sowie Verwaltungskostenzuschläge von Teilnehmern an der Kantinenverpflegung.

1983 gegenüber 1982:
Mehr 15,0 Tsd DM nach dem voraussichtlichen Aufkommen.

Zu 06 05/271 11

1983 gegenüber 1982:
Mehr 3 200,0 Tsd DM,

1984 gegenüber 1983:
Mehr 2 000,0 Tsd DM infolge Anpassung an die Isteinnahmeentwicklung.

Zu 06 05/380 01

Kostenanteil der Finanzbauverwaltung für die Mitbenutzung der Datenverarbeitungsanlage des Zentralfinanzamts Nürnberg (Restbetrag für Abwicklungsfälle).

06 05 FINANZÄMTER

TITEL	FKZ	ZWECKBESTIMMUNG	1983	1984	A Soll 1982
			TSD. DM	TSD. DM	ist 1981
1	2	3	4	5	6
AUSGABEN					
PERSONAL AUSGABEN					
422 01-5	016	BEZÜGE DER PLANMÄSSIGEN BEAMTEN	494.178,0	516.760,0	A 452.280,0 B 462.903,9 C 430.793,5
422 11-3	016	BEZÜGE DER BEAMTEN ZUR ANSTELLUNG	33.246,0	34.642,0	A 50.960,0 B 31.041,1 C 35.065,6
422 21-1	016	ANWÄRTERBEZÜGE, UNTERHALTSBEIHILFEN FÜR DIENST-ANFÄNGER	33.452,0	33.844,0	A 36.600,0 B 32.699,4 C 25.943,9
422 31-9	016	BEZÜGE DER ABGEORDNETEN BEAMTEN	---	---	A --- B 61,7 C 18,4
422 51-4	016	MEHRARBEITSVERGÜTUNGEN FÜR BEAMTE	---	---	A --- B 2,5
425 01-2	016	VERGÜTUNGEN DER ANGESTELLTEN	66.040,0	68.794,0	A 66.560,0 B 61.204,2 C 59.105,8
425 11-0	016	VERGÜTUNGEN FÜR SONSTIGE HILFSLEISTUNGEN DURCH ANGESTELLTE	100,0	100,0	A 5,0
425 15-6	016	VERGÜTUNGEN FÜR SONSTIGE HILFSLEISTUNGEN DURCH ANGESTELLTE (STELLENBESETZUNG GEMÄSS NR. 3 ABS. 1 DBESTHG)	---	---	A --- B 770,5 C 497,8
425 51-1	016	ÜBERSTUNDENVERGÜTUNGEN FÜR ANGESTELLTE	---	---	A --- B 8,2 C 1,4
426 01-1	016	LÖHNE DER ARBEITER	20,0	20,0	A 50,0 B 19,7
426 05-7	016	LÖHNE DER ARBEITER (STELLENBESETZUNG GEMÄSS NR. 3 ABS. 1 DBESTHG)	---	---	A ---
426 21-7	016	LÖHNE DER ARBEITER	9.967,0	10.383,0	A 10.400,0 B 9.236,8 C 9.190,1
451 01-9	016	ZUSCHÜSSE ZUR GEMEINSCHAFTSVERPFLEGUNG	2.050,0	2.050,0	A 2.050,0 B 1.863,0 C 1.818,6
453 01-7	016	TRENNUNGSGELD UND UMZUGSKOSTENVERGÜTUNGEN	3.100,0	3.100,0	A 3.500,0 B 2.506,7 C 2.398,6
459 21-7	016	ENTSCHÄDIGUNGEN AN VOLLZIEHUNGSBEAMTE	830,0	830,0	A 930,0 B 741,5 C 731,0
SÄCHLICHE VERWALTUNGS AUSGABEN					
511 01-7	016	GESCHÄFTSBEDARF	4.000,0	4.000,0	A 3.820,0 B 3.758,6 C 4.494,2
511 21-3	016	VORDRUCKE FÜR DAS BESTEUERUNGSVERFAHREN	4.450,0	4.450,0	A 4.585,0 B 4.060,9 C 4.261,5

Erläuterungen

Zu 06 05/422 01

Bezüge einschl. Zulagen und Zuwendungen.

Zu 06 05/422 11

Bezüge einschl. Zulagen und Zuwendungen.

1983 gegenüber 1982:

Weniger 17 714,0 Tsd DM infolge titelweiser Neuberechnung auf der Grundlage des Istergebnisses 1981.

Zu 06 05/422 21

1. Anwärterbezüge.

1983 gegenüber 1982:

Weniger 3 148,0 Tsd DM infolge titelweiser Neuberechnung auf der Grundlage des Istergebnisses 1981.

Zu 06 05/425 01

Vergütungen einschl. Zulagen und Zuwendungen sowie Landesanteile zur Sozialversicherung und Zusatzversorgung (einschl. Umlage).

Zu 06 05/425 11

Vergütungen einschl. Zulagen und Zuwendungen sowie Landesanteile zur Sozialversicherung und Zusatzversorgung (einschl. Umlage).

1983 gegenüber 1982:

Mehr 95,0 Tsd DM zur vorübergehenden Einstellung von Aushilfsangestellten bei dringendem Bedarf.

Zu 06 05/426 01

Löhne einschl. Zulagen und Zuwendungen sowie Landesanteile zur Sozialversicherung und Zusatzversorgung (einschl. Umlage).

1983 gegenüber 1982:

Weniger 30,0 Tsd DM nach dem geschätzten Bedarf.

Zu 06 05/426 21

Löhne einschl. Zulagen und Zuwendungen sowie Landesanteile zur Sozialversicherung und Zusatzversorgung (einschl. Umlage).

	1983	1984
	Tsd DM	Tsd DM
Zu 06 05/453 01		
1. Trennungsgeld für 3 200/3 300 Bedienstete	2 670,0	2 670,0
2. Umzugskostenvergütungen für den Umzug von 390 Bediensteten	430,0	430,0
Zusammen	3 100,0	3 100,0

1983 gegenüber 1982:

Weniger 400,0 Tsd DM nach der voraussichtlichen Zahl von Anspruchsberechtigten.

Zu 06 05/459 21

Die Entschädigung an Vollziehungsbeamte wird gemäß Abschnitt III der Vollstreckungsvergütungsverordnung vom 8. Juli 1976 (BGBl I S. 1783) gewährt.

1983 gegenüber 1982:

Weniger 100,0 Tsd DM infolge Anpassung an die Istaussgabe.

Zu 06 05/511 01

1983 gegenüber 1982:

Mehr 180,0 Tsd DM infolge erhöhten Anfalls an Geschäftsbedarf, insbesondere im Zusammenhang mit der Umstellung der Finanzkassen auf das IABV, und Preiserhöhungen.

Zu 06 05/511 21

1983 gegenüber 1982:

Weniger 135,0 Tsd DM nach dem auf der Grundlage des Istergebnisses 1981 ermittelten Bedarf.

06 05 FINANZÄMTER

TITEL	FKZ	ZWECKBESTIMMUNG	1983	1984	A Soll 1982	
			TSD. DM	TSD. DM	B Ist 1981	C Ist 1980
1	2	3	4	5	6	
512 01-6	016	BÜCHER UND ZEITSCHRIFTEN	1.500,0	1.500,0	A	1.460,0
					B	1.416,9
					C	1.390,5
513 01-5	016	POST- UND FERNMELDEGEBÜHREN	33.500,0	33.900,0	A	28.650,0
					B	25.300,5
					C	24.818,1
514 01-4	016	HALTUNG VON DIENSTFAHRZEUGEN	920,0	920,0	A	820,0
					B	832,8
					C	721,7
515 01-3	016	GERÄTE, AUSSTATTUNGS- UND AUSRÜSTUNGSGEGENSTÄNDE FÜR VERWALTUNGSZWECKE	3.800,0	3.800,0	A	4.200,0
					B	3.589,4
					C	4.485,7
516 01-2	016	DIENST- UND SCHUTZKLEIDUNG	15,0	15,0	A	12,5
					B	12,3
					C	13,1
517 01-1	016	BEWIRTSCHAFTUNG DER GRUNDSTÜCKE, GEBÄUDE UND RÄUME	5.300,0	5.300,0	A	12.800,0
					B	4.843,7
					C	10.964,5
517 05-7	016	BEWIRTSCHAFTUNG DURCH HEIZUNG, BELEUCHTUNG UND ELEKTRISCHE KRAFT	9.340,0	9.340,0	A	---
					B	7.845,7
518 01-0	016	MIETEN UND PACHTEN FÜR GRUNDSTÜCKE, GEBÄUDE UND RÄUME	4.200,0	4.950,0	A	4.000,0
					B	3.386,0
					C	3.018,1
518 11-8	016	MIETEN UND PACHTEN FÜR MASCHINEN, GERÄTE UND FAHRZEUGE	410,0	410,0	A	430,0
					B	388,6
					C	162,3
519 01-9	016	UNTERHALTUNG DER GRUNDSTÜCKE UND BAULICHEN ANLAGEN	6.300,0	6.300,0	A	6.000,0
					B	4.945,6
					C	5.574,7
526 11-8	016	KOSTEN FÜR SACHVERSTÄNDIGE	230,0	230,0	A	250,0
					B	166,5
					C	179,6
526 21-6	016	KOSTENERSTATTUNG IM RECHTSBEHELFSVERFAHREN, BUSSGELD- UND STEUERSTRAFVERFAHREN	1.100,0	1.100,0	A	650,0
					B	762,8
					C	1.060,3
527 01-9	016	REISEKOSTENVERGÜTUNGEN FÜR INLANDSDIENSTREISEN	10.800,0	10.800,0	A	10.800,0
					B	9.554,3
					C	10.018,6
527 11-7	016	REISEKOSTENVERGÜTUNGEN FÜR AUSLANDSDIENSTREISEN	---	---	A	---
					B	1,9
					C	7,2
531 11-1	016	FACHVERÖFFENTLICHUNGEN	80,0	80,0	A	80,0
					B	67,5
					C	45,0
532 11-0	016	UMZUGS- UND VERLEGUNGSKOSTEN VON DIENSTSTELLEN	180,0	330,0	A	195,0
					B	134,7
					C	122,3
533 01-1	016	KOSTEN DER GRABARBEITEN BEI DER BODENSCHÄTZUNG	25,0	25,0	A	30,0
					B	17,3
					C	14,2

Erläuterungen

Zu 06 05/512 01

1983 gegenüber 1982:

Mehr 40,0 Tsd DM infolge gestiegener Beschaffungskosten.

	1983 Tsd DM	1984 Tsd DM
Zu 06 05/513 01		
1. Postgebühren	29 140,0	29 490,0
2. Laufende Gebühren und Kosten für Fernmeldeanlagen	4 190,0	4 240,0
3. Einmalige Gebühren und Kosten für Fernmeldeanlagen	100,0	100,0
4. Sonstiges	70,0	70,0
Zusammen	33 500,0	33 900,0

1983 gegenüber 1982:

Mehr 4 850,0 Tsd DM insbesondere infolge Erhöhung der Postgebühren.

1984 gegenüber 1983:

Mehr 400,0 Tsd DM infolge mehr anfallender Gebühren, insbesondere im Zusammenhang mit der Übernahme weiterer Finanzämter in das automatisierte Steuererhebungsverfahren.

Anzahl der privaten Fernsprechanchlüsse mit dienstlicher Mitbenutzung:

a) Hauptanschlüsse	1 (1)
b) Nebenanschlüsse	- (-)

	1983 Tsd DM	1984 Tsd DM
Zu 06 05/514 01		
1. Kraft- und Schmierstoffe	564,0	564,0
2. Unterhaltung und Instandsetzungen	306,0	306,0
3. Gebrauchsgegenstände	20,0	20,0
4. Sonstiges	30,0	30,0
Zusammen	920,0	920,0

1983 gegenüber 1982:

Mehr 100,0 Tsd DM infolge erhöhter Betriebs- und Wartungskosten.

Bestand an Dienstfahrzeugen:	Soll	Soll	Soll	am
	1983	1984	1982	1.2.1982
Personenkraftwagen	196	196	196	194
Transporter	10	10	10	10
Moped	1	1	1	1

	1983 Tsd DM	1984 Tsd DM
Gesamtausgaben für die Kraftfahrzeughaltung:		
Kosten wie vor	920,0	920,0
Personalausgaben	1 225,0	1 260,0
Beschaffung von Dienstfahrzeugen ...	330,4	436,7
Zusammen	2 475,4	2 616,7

	1983 Tsd DM	1984 Tsd DM
Zu 06 05/515 01		
1. Beschaffung von Geräten, Ausstattungs- und Ausrüstungsgegenständen	1 870,0	1 870,0
2. Beschaffung von Schreib-, Rechen-, Druck- und sonstigen Maschinen ...	1 100,0	1 100,0
3. Unterhaltung	830,0	830,0
Zusammen	3 800,0	3 800,0

1983 gegenüber 1982:

Weniger 400,0 Tsd DM infolge Anpassung an die veränderte finanzwirtschaftliche Lage.

	1983 Tsd DM	1984 Tsd DM
Zu 06 05/517 01		
1. Reinigung, Müllabfuhr usw., Be- und Entwässerung	4 006,0	4 006,0
2. Steuern und Abgaben	278,0	278,0
3. Geräte	107,0	107,0
4. Sonstige Hausbewirtschaftungskosten	909,0	909,0
Zusammen	5 300,0	5 300,0

1983 gegenüber 1982:

8 400,0 Tsd DM weniger: Übertragung auf 517 05
900,0 Tsd DM mehr: insbesondere durch Bewirtschaftung zusätzlicher Dienstgebäude und -räume

7 500,0 Tsd DM weniger

	1983 Tsd DM	1984 Tsd DM
Zu 06 05/517 05		
1. Heizung	5 500,0	5 500,0
2. Beleuchtung und elektrische Kraft, Heizung durch Gas und Elektrizität .	3 840,0	3 840,0
Zusammen	9 340,0	9 340,0

1983 gegenüber 1982:

8 400,0 Tsd DM mehr: Übertragung von 517 01
940,0 Tsd DM mehr: höhere Kosten auf dem Energiesektor und Beheizung zusätzlicher Dienstgebäude und -räume

9 340,0 Tsd DM mehr

Zu 06 05/518 01

1983 gegenüber 1982:

Mehr 200,0 Tsd DM,

1984 gegenüber 1983:

Mehr 750,0 Tsd DM infolge zu erwartender Mieterhöhungen und Anmietung zusätzlicher Dienstgebäude und -räume.

	1983 Tsd DM	1984 Tsd DM
Zu 06 05/519 01		
1. Unterhaltung der verwaltungseigenen Grundstücke und baulichen Anlagen einschl. Zubehör	5 430,0	5 356,0
2. Unterhaltung der gemieteten oder gepachteten Grundstücke und baulichen Anlagen einschl. Zubehör	750,0	820,0
3. Ersatz und Ergänzung des Zubehörs zu Grundstücken und baulichen Anlagen	120,0	124,0
Zusammen	6 300,0	6 300,0

1983 gegenüber 1982:

Mehr 300,0 Tsd DM infolge Preissteigerungen und erhöhten Anfalls von Bauunterhaltungsmaßnahmen.

Zu 06 05/526 21

1983 gegenüber 1982:

Mehr 450,0 Tsd DM infolge Zunahme der Rechtsbehelfsverfahren und der Höhe der Streitwerte sowie Kostenerstattungen nach § 80a Abgabenordnung.

Zu 06 05/527 01

Bestand an anerkannten Personenkraftwagen: 1 410 (1 390)

Zu 06 05/532 11

1984 gegenüber 1983:

Mehr 150,0 Tsd DM infolge einzelner größerer Umzüge in neue Dienstgebäude.

06 05 FINANZÄMTER

TITEL	FKZ	ZWECKBESTIMMUNG	1983	1984	A Soll 1982	B Ist 1981	C Ist 1980
			TSD. DM	TSD. DM	TSD. DM		
1	2	3	4	5	6		
546 69-5	016	VERMISCHTE VERWALTUNGS-AUSGABEN	120,0	120,0	A	115,0	
					B	97,3	
					C	104,2	
		ZUWEISUNGEN UND ZUSCHÜSSE MIT AUSNAHME FÜR INVESTITIONEN					
632 01-1	016	ERSTATTUNG VON VERWALTUNGS-AUSGABEN AN LÄNDER	25,0	25,0	A	25,0	
					B	18,2	
					C	20,4	
		BAUMASSNAHMEN					
701 01-7	016	KLEINE NEU-, UM- UND ERWEITERUNGSBAUTEN	1.650,0	1.800,0	A	1.580,0	
					B	1.668,9	
					C	1.610,1	
710 00-7	016	HOCHBAUMASSNAHMEN FÜR DIE FINANZÄMTER (SIEHE ANLAGE S) KREDITFINANZIERT.	18.450,0	22.981,0	A	21.718,0	
		VERPFLICHTUNGSERMÄCHT. 1983 TSD. DM			B	18.009,2	
		VERPFLICHTUNGSERMÄCHT. 1984 TSD. DM			C	7.840,8	
		FÄLLIG FRÜHESTENS IM NÄCHSTEN HAUSHALTSJAHR.	9.200,0	12.000,0			
		SONSTIGE AUSGABEN FÜR INVESTITIONEN UND INVESTITIONSFÖRDERUNGSMASSNAHMEN					
811 01-4	016	ERWERB VON DIENSTFAHRZEUGEN	330,4	436,7	A	375,8	
					B	371,0	
					C	338,8	
812 01-3	016	ERWERB VON GERÄTEN, AUSSTATTUNGS- UND AUSRÜSTUNGSGEGENSTÄNDEN	1.450,0	1.250,0	A	1.225,0	
					B	1.074,8	
					C	1.798,7	

Erläuterungen

	1983	1984
	Tsd DM	Tsd DM
Zu 06 05/546 69		
1. Unfallrenten und Entschädigungen usw. an Dritte	-	-
2. Bekanntmachungen in Tageszeitungen und sonstigen Bekanntmachungsblättern	43,0	43,0
3. Verlustentschädigungen	19,0	19,0
4. Auslagen für Vorstellungsreisen	13,0	13,0
5. Sonstige vermischte Ausgaben	45,0	45,0
Zusammen	120,0	120,0

Zu 06 05/632 01
Landesanteil an den Kosten für die Informationszentrale für den Steuerfahndungsdienst.

	Tsd DM
Zu 06 05/701 01 1983	
1. FA Starnberg, Ausbau des Dachgeschosses zu Diensträumen	300,0
2. FA Wolfratshausen, Umbau der WC-Anlagen	80,0
3. FA-Außenstelle Dinkelsbühl, Sanierung der WC-Anlagen und der Heizungsanlage sowie Einbau eines Sozialraumes	260,0
4. FA-Außenstelle Münchberg, Ausbau des Nebengebäudes zur Schaffung von Registraturräumen sowie Sanierungs- und Energieeinsparungsmaßnahmen am Hauptgebäude	250,0
5. FA Wunsiedel, Ausbau des Dachgeschosses zur Schaffung von Diensträumen (einschließlich Wärmedämmungsmaßnahmen)	120,0
6. Umbaumaßnahmen in verschiedenen FÄ wegen der Einführung des maschinellen Erhebungsverfahrens	100,0
7. Umbaumaßnahmen in verschiedenen FÄ zur Energieeinsparung	500,0
8. Baumaßnahmen, deren Kosten im Einzelfall unter 50,0 Tsd DM betragen	40,0
Zusammen	1 650,0

	Tsd DM
1984	
1. FA Traunstein, Einbau eines Personen- und Lastenaufzugs ..	190,0
2. FA-Außenstelle Mindelheim, Ausbau des Dachgeschosses zu Büroräumen	150,0
3. FA Ebersberg, Ausbau des Dachgeschosses zu Büroräumen	75,0
4. FA-Außenstelle Viechtach, Befestigung und Vergrößerung des Parkplatzes	50,0
5. FA Nürnberg-Ost (Ämtergebäude), Umbau und Verbesserung der Eingangshalle und der Pförtnerloge	115,0
6. FA Gunzenhausen, Sanierung der Heizungsanlage einschließlich Umstellung auf Gasfeuerung	97,0
7. FA Schwandorf, Sanierung der Heizungsanlage sowie Umstellung auf Gasfeuerung	90,0
8. FA Bayreuth, Umbau und Modernisierung des Sitzungssaales (ehem. Altes Schloß)	77,0
9. FA-Außenstelle Rothenburg, Sanierung der Heizungsanlage sowie Umstellung auf Gasfeuerung	68,0
10. FA-Außenstelle Amorbach, Einbau von Ölabscheidern im Kfz-Waschplatz sowie Befestigung der Hofflächen	68,0
11. Umbaumaßnahmen in verschiedenen FÄ wegen der Einführung des maschinellen Erhebungsverfahrens	200,0
12. Umbaumaßnahmen in verschiedenen FÄ zur Energieeinsparung	550,0
13. Baumaßnahmen, deren Kosten im Einzelfall unter 50,0 Tsd DM betragen	70,0
Zusammen	1 800,0

Zu 06 05/811 01
1983

						Tsd DM
1. Erstbeschaffung						-
2. Ersatzbeschaffung						
Zu ersetzen:						
Anz	Art	kW	Türen	Baujahr	Fahrleistung	
						km am 1.2.1982
2	Transp.	51	3	1975-1979	92 000-179 000	
1	Kombi	38	3	1975	92 000	
1	Pkw	50	4	1976	226 000	
1	Pkw	40	4	1976	136 000	
1	Pkw	37	4	1978	137 000	
4	Pkw	29	2	1976-1978	94 000-139 000	
14	Pkw	25	2	1972-1976	95 000-147 000	

Als Ersatzbeschaffung vorgesehen:						Tsd DM
2 Transporter, bis zu 51 kW						46,2
4 Pkw, bis zu 40 kW, 4türlich						73,6
18 Pkw, bis zu 29 kW, 3türlich						210,6
Zusammen						330,4

1984

						Tsd DM
1. Erstbeschaffung						-
2. Ersatzbeschaffung						
Zu ersetzen:						
Anz.	Art	kW	Türen	Baujahr	Fahrleistung	
						km am 1.2.1982
4	Transp.	51	3	1979	170 000-210 000	
3	Pkw	40	4	1975	94 000-129 000	
2	Pkw	38	4	1975-1979	70 000-116 000	
1	Pkw	37	4	1979	100 000	
10	Pkw	29	2	1978	116 000-142 000	
10	Pkw	25	2	1974-1977	86 000-144 000	

Als Ersatzbeschaffung vorgesehen:						Tsd DM
4 Transporter, bis zu 51 kW, 3türlich						92,4
2 Pkw, bis zu 44 kW, 5türlich						30,0
5 Pkw, bis zu 40 kW, 4türlich						92,0
19 Pkw, bis zu 29 kW, 2türlich						222,3
Zusammen						436,7

						1983	1984
						Tsd DM	Tsd DM
Zu 06 05/812 01							
1. Ausstattung von Dienstgebäuden und -räumen im Zusammenhang mit Baumaßnahmen, Anmietungen und Neuorganisation						900,0	675,0
2. Ersatz- und Ergänzungsbeschaffungen von							
a) Kopier- und Vervielfältigungsgeräten						75,0	75,0
b) Beleuchtungseinrichtungen und Vorhänge						100,0	100,0
c) Kantinenausstattungen						150,0	200,0
d) sonstige Maschinen und Geräte ..						225,0	200,0
Zusammen						1 450,0	1 250,0

06 05 FINANZÄMTER

TITEL	FKZ	ZWECKBESTIMMUNG	1983	1984	A Soll 1982	B Ist 1981	C Ist 1980
			TSD. DM	TSD. DM	TSD. DM		
1	2	3	4	5	6		
812 19-3	016	ERWERB VON VERWALTUNGSEIGENEN FERNMELDEANLAGEN VERPFLICHTUNGSERMÄCHT. 1983 TSD. DM 976,0 FÄLLIG FRÜHESTENS IM NÄCHSTEN HAUSHALTSJAHR.	1.700,0	1.400,0	A 2.560,0	B 1.122,7	C 2.855,8
TITELGRUPPEN							
99 KOSTEN DER DATENVERARBEITUNG TITEL DER TG GEGENSEITIG DECKUNGSFÄHIG.							
513 99-8	016	POST- UND FERNMELDEGEBÜHREN, INSBESONDERE KOSTEN DER DATENFERNÜBERTRAGUNG	2.109,9	3.169,9	A 1.034,5	B 597,7	C 271,3
515 99-6	016	GERÄTE, AUSSTATTUNGS- UND AUSTRÜTUNGSGEGENSTÄNDE	729,5	730,3	A 747,1	B 820,0	C 917,4
518 99-3	016	MIETEN FÜR ELEKTRONISCHE DATENVERARBEITUNGSANLAGEN, GERÄTE UND MASCHINEN	19.423,0	21.580,8	A 19.494,8	B 13.744,2	C 10.661,0
519 99-2	016	UNTERHALTUNG DER GRUNDSTÜCKE UND BAULICHEN ANLAGEN	200,0	450,0	A 199,9	B 114,7	
522 99-7	016	VERBRAUCHSMITTEL	2.420,0	2.466,0	A 1.938,4	B 1.907,9	C 1.779,2
525 99-4	016	AUS- UND FORTBILDUNG	256,0	286,0	A 175,5	B 26,0	C 33,2
526 99-3	016	KOSTEN FÜR SACHVERSTÄNDIGE	53,0	61,0	A		
527 99-2	016	REISEKOSTENVERGÜTUNGEN FÜR INLANDSDIENSTREISEN	549,0	600,0	A 400,0	B 230,7	
533 99-4	016	NEBENKOSTEN DER DATENVERARBEITUNG	62,0	55,0	A 21,0	B 14,9	
534 99-3	016	VERGABE VON AUFTRÄGEN FÜR DATENERFASSUNG, SOFTWAREENTWICKLUNG U. Ä.	75,0	90,0	A 65,0	B 14,2	
535 99-2	016	MIETEN FÜR SOFTWARE	1.077,0	1.795,0	A 218,5	B 32,8	
701 99-0	016	KLEINE NEU-, UM- UND ERWEITERUNGSBAUTEN	285,0	388,0	A 300,7	B 88,8	
812 99-6	016	ERWERB VON ELEKTRONISCHEN DATENVERARBEITUNGSANLAGEN, GERÄTEN, AUSSTATTUNGS- UND AUSTRÜTUNGSGEGENSTÄNDEN	1.990,6	1.478,0	A 134,6	B 665,3	C 144,4
SUMME DER TITELGRUPPE			29.230,0	33.150,0	A 24.730,0	B 18.257,2	C 13.806,5
GESAMTAUSGABEN			782.088,4	819.135,7	A 754.446,3	B 714.764,5	C 665.291,6

Erläuterungen

Zu 06 05/812 19 1983	Tsd DM	
1. Ersatzbeschaffung und Erweiterung von Fernsprechanlagen bei den Finanzämtern bzw. Außenstellen		
a) Amberg	160,0	
b) Erding	152,0	
c) Karlstadt	39,0	
d) Memmingen	228,0	
e) Mindelheim	76,0	
f) Nürnberg (Zentralfinanzamt)	601,0	
g) Passau	380,0	
2. Sonstige kleinere Maßnahmen	64,0	
Zusammen	1 700,0	
3. Verpflichtungsermächtigungen für Ersatzbeschaffung von Fernsprechanlagen bei den Finanzämtern		
a) Fürth	350,0	
b) Nürnberg-Nord	470,0	
c) Starnberg	156,0	
Zusammen	976,0	
1984		
1. Ersatzbeschaffung und Erweiterung von Fernsprechanlagen bei den Finanzämtern bzw. Außenstellen		
a) Fürth	350,0	
b) Füssen	76,0	
c) Nürnberg-Nord	470,0	
d) Schongau	78,0	
e) Starnberg	156,0	
2. Sonstige kleinere Maßnahmen	270,0	
Zusammen	1 400,0	
Zu 06 05/99		
Übersicht über das dem DV-Bereich zuzuordnende Personal:		
Beamte		
BesGr A 15	1	(-)
BesGr A 14	2	(3)
BesGr A 13 (OAR)	4	(4)
BesGr A 12	15	(9)
BesGr A 11	22	(24)
BesGr A 10	31	(27)
BesGr A 9	31	(37)
BesGr A 9 (AI)	16	(14)
BesGr A 8	10	(9)
BesGr A 7	21	(15)
BesGr A 6	23	(30)
BesGr A 5	22	(38)
BesGr A 5 (OAM)	4	(7)
BesGr A 4	5	(2)
BesGr A 3	1	(5)
BesGr A 2	1	(1)
Beamte zur Anstellung		
BesGr A 9	7	(-)
BesGr A 5	9	(-)
Angestellte		
VergGr V b	3	(3)
VergGr V c	4	(5)
VergGr VI b	76	(84)
VergGr VII	356	(262)
VergGr VIII	73	(65)
VergGr IXb	80	(18)
Arbeiter		
LohnGr VI	5	(5)
LohnGr V	1	(1)
Zusammen	823	(668)

Zu 06 05/513 99	1983 Tsd DM	1984 Tsd DM
1. Postgebühren	-	-
2. Laufende Gebühren und Kosten für Fernmeldeanlagen	0,9	0,9
3. Einmalige Gebühren und Kosten für Fernmeldeanlagen	7,2	7,2
4. EDV-Leitungsmieten	2 101,8	3 161,8
5. Sonstiges	-	-
Zusammen	2 109,9	3 169,9

1983 gegenüber 1982:
Mehr 1 075,4 Tsd DM,

1984 gegenüber 1983:
Mehr 1 060,0 Tsd DM infolge Übernahme weiterer Finanzämter in das integrierte automatisierte Besteuerungsverfahren (IABV) mit Datenfernübertragung.

Zu 06 05/515 99	1983 Tsd DM	1984 Tsd DM
1. Beschaffung von Kleinrechnern	-	-
2. Beschaffung von Peripheriegeräten	25,7	15,0
3. Beschaffung von Magnetplattenstapeln, Magnetbändern, Disketten u.ä.	218,1	203,5
4. Beschaffung von Geräten und Einrichtungsgegenständen zum Zwecke des Datenschutzes und der Datensicherung	45,5	37,6
5. Wartungskosten für erworbene Hardware	440,2	474,2
6. Wartungskosten für "gekaufte" Softwareprodukte	-	-
Zusammen	729,5	730,3

Zu 06 05/518 99	1983 Tsd DM	1984 Tsd DM
1. Miete (einschl. Wartungskosten) für Zentraleinheiten	8 470,6	8 992,4
2. Miete (einschl. Wartungskosten) für Peripheriegeräte	10 011,1	11 265,6
3. Miete (einschl. Wartungskosten) für sonstige Geräte und Maschinen	941,3	1 322,8
Zusammen	19 423,0	21 580,8

1983 gegenüber 1982:
Weniger 71,8 Tsd DM infolge Mietminderung durch Erwerb bisher angemieteter Geräte.

1984 gegenüber 1983:
Mehr 2 157,8 Tsd DM infolge Ausbaues der DV-Anlagen zur Übernahme weiterer Ämter in das integrierte automatisierte Besteuerungsverfahren.

Fortsetzung der Erläuterungen:
siehe nächste Erläuterungsseite.

06 05 FINANZÄMTER

TITEL	FKZ	ZWECKBESTIMMUNG	1983	1984	A Soll 1982	
			TSD. DM	TSD. DM	B ist 1981	C ist 1980
1	2	3	4	5	TSD. DM	
					6	
		ABSCHLUSS				
		VERWALTUNGSEINNAHMEN U. DGL.	81.528,0	80.631,0	A	71.248,0
					B	71.696,0
					C	58.038,4
		ZUWEISUNGEN UND ZUSCHÜSSE MIT AUSNAHME FÜR INVESTITIONEN	28.455,3	30.455,3	A	25.240,3
					B	25.552,5
					C	23.937,5
		ZUWEISUNGEN UND ZUSCHÜSSE FÜR INVESTITIONEN, BESONDERE FINANZIERUNGSEINNAHMEN	5,0	-	A	87,6
					B	73,9
					C	71,6
		GESAMTEINNAHMEN	109.988,3	111.086,3	A	96.575,9
					B	97.322,4
					C	82.047,5
		PERSONALAUSGABEN	642.983,0	670.523,0	A	623.335,0
					B	603.059,2
					C	565.564,7
		SÄCHLICHE VERWALTUNGS-AUSGABEN	113.224,4	118.854,0	A	103.192,2
					B	88.686,4
					C	85.117,9
		ZUWEISUNGEN UND ZUSCHÜSSE MIT AUSNAHME FÜR INVESTITIONEN	25,0	25,0	A	25,0
					B	18,2
					C	20,4
		BAUMASSNAHMEN	20.385,0	25.169,0	A	23.598,7
					B	19.766,9
					C	9.450,9
		SONSTIGE SACHINVESTITIONEN	5.471,0	4.564,7	A	4.295,4
					B	3.233,8
					C	5.137,7
		GESAMTAUSGABEN	782.088,4	819.135,7	A	754.446,3
					B	714.764,5
					C	665.291,6
		ZUSCHUSS	672.100,1	708.049,4	A	657.870,4
					B	617.442,1
					C	583.244,1

Erläuterungen

Zu 06 05/519 99

1984 gegenüber 1983:
Mehr 250,0 Tsd DM infolge Leitungsverlegungen größeren Umfangs im Zusammenhang mit der Installation von DV-Geräten bei den Finanzämtern.

Zu 06 05/522 99

Für Endlospapier und -formulare, Lochkarten, Lochstreifen, Farbbänder, Farbtücher usw.

1983 gegenüber 1982:
Mehr 481,6 Tsd DM,

1984 gegenüber 1983:
Mehr 46,0 Tsd DM infolge Mehrbedarfs an Endlosvordrucken aufgrund der Erweiterung des IABV.

Zu 06 05/525 99

1983 gegenüber 1982:
Mehr 80,5 Tsd DM,

1984 gegenüber 1983:
Mehr 30,0 Tsd DM infolge erhöhten Schulungsbedarfs und gestiegener Kursgebühren.

Zu 06 05/526 99

1983 gegenüber 1982:
Mehr 53,0 Tsd DM für Kosten der Programmbetreuung.

Zu 06 05/527 99

1983 gegenüber 1982:
Mehr 149,0 Tsd DM,

1984 gegenüber 1983:
Mehr 51,0 Tsd DM infolge vorübergehender Aufstockung der IABV-Umstellungsgruppen.

Zu 06 05/533 99

Für Fachliteratur u. ä.

1983 gegenüber 1982:
Mehr 41,0 Tsd DM infolge größeren Bedarfs an Informationsmaterial.

	1983	1984
	Tsd DM	Tsd DM
Zu 06 05/534 99		
1. Datenerfassung durch Dritte	10,0	10,0
2. Softwareentwicklung durch Dritte	15,0	20,0
3. Sonstiges	50,0	60,0
Zusammen	75,0	90,0

1983 gegenüber 1982:
Mehr 10,0 Tsd DM,

1984 gegenüber 1983:
Mehr 15,0 Tsd DM insbesondere für die Kosten der Mikroverfilmung.

Zu 06 05/535 99

1983 gegenüber 1982:
Mehr 858,5 Tsd DM,

1984 gegenüber 1983:
Mehr 718,0 Tsd DM insbesondere infolge mehr anfallender Software-Kosten für die zu übernehmenden IABV-Ämter.

Zu 06 05/701 99

Für Umbaumaßnahmen bei den jeweiligen Finanzämtern im Zuge der Umstellung der Finanzämter auf das IABV.

	1983	1984
	Tsd DM	Tsd DM
Zu 06 05/812 99		
1. Beschaffung von Zentraleinheiten elektronischer Datenverarbeitungsanlagen	-	-
2. Beschaffung von Peripheriegeräten	1 695,0	1 212,0
3. Beschaffung von Magnetplattenstapeln u.ä.	-	-
4. Beschaffung von Geräten und Einrichtungsgegenständen zum Zwecke des Datenschutzes und der Datensicherung	-	-
5. Beschaffung von sonstigen Geräten und Einrichtungsgegenständen	295,6	266,0
Zusammen	1 990,6	1 478,0

06 06 AUS- UND FORTBILDUNGSSTÄTTEN DER FINANZVERWALTUNG

TITEL	FKZ	ZWECKBESTIMMUNG	1983	1984	A Soll 1982	B Ist 1981	C Ist 1980
			TSD. DM	TSD. DM	TSD. DM		
1	2	3	4	5	6		
EINNAHMEN							
VERWALTUNGSEINNAHMEN U. DGL.							
113 01-7	016	ERLÖSE AUS DEM VERKAUF VON GEGENSTÄNDEN	---	---	A	---	
119 69-0	016	VERMISCHTE EINNAHMEN	---	---	A	---	
					B	15,3	
					C	14,9	
124 01-4	016	EINNAHMEN AUS VERMIETUNG, VERPACHTUNG UND NUTZUNG	13,0	15,0	A	6,5	
					B	6,1	
					C	5,2	
125 01-3	016	ERSTATTUNG DER KOSTEN FÜR VERPFLEGE UND UNTERBRINGUNG <i>VGL. VERMERK ZU 522 01.</i>	152,0	152,0	A	136,0	
					B	158,4	
					C	143,2	
125 02-2	016	EINNAHMEN AUS NEBENLEISTUNGEN <i>VGL. VERMERK ZU 522 02.</i>	32,0	33,0	A	27,0	
					B	32,7	
					C	29,9	
ZUWEISUNGEN UND ZUSCHÜSSE MIT AUSNAHME FÜR INVESTITIONEN							
271 01-5	016	ERSTATTUNG VON VERWALTUNGS-AUSGABEN AUS SONSTIGEN BEREICHEN	---	---	A	---	
GESAMTEINNAHMEN			197,0	200,0	A	169,5	
					B	212,5	
					C	193,2	
AUSGABEN							
PERSONALAUSGABEN							
422 01-3	016	BEZÜGE DER PLANMÄSSIGEN BEAMTEN	1.157,0	1.203,0	A	470,0	
					B	572,3	
					C	454,6	
422 11-1	016	BEZÜGE DER BEAMTEN ZUR ANSTELLUNG	---	---	A	---	
					B	25,0	
					C	62,7	
422 31-7	016	BEZÜGE DER ABGEORDNETEN BEAMTEN	89,0	92,0	A	56,5	
					B	176,6	
					C	25,9	
422 51-2	016	MEHRARBEITSVERGÜTUNGEN FÜR BEAMTE	---	---	A	---	
					B	4,0	
425 01-0	016	VERGÜTUNGEN DER ANGESTELLTEN	159,0	166,0	A	103,0	
					B	143,6	
					C	131,7	
425 11-8	016	VERGÜTUNGEN FÜR SONSTIGE HILFSLEISTUNGEN DURCH ANGESTELLTE	---	---	A	---	
426 01-9	016	LÖHNE DER ARBEITER	5,0	5,0	A	8,0	
					B	1,1	
					C	29,4	
426 21-5	016	LÖHNE DER ARBEITER	491,0	508,0	A	120,0	
					B	112,4	
					C	76,7	

Erläuterungen

Vorbemerkung zu Kapitel 06 06

Der Landesfinanzschule Bayern in Ansbach obliegt die lehrgangsmäßige Ausbildung des Nachwuchses für den mittleren nichttechnischen Dienst der Steuerverwaltung des Freistaates Bayern und der Staatsfinanzverwaltung. Die Fortbildungsstätte der Bayer. Finanzverwaltung in Berchtesgaden dient der gemäß § 55 der Laufbahnverordnung in der Fassung der Bekanntmachung vom 1. Februar 1978 (GVBl S. 39) zu intensivierenden Fortbildung der Beamten.

Zu 06 06/124 01

1. Einnahmen aus Dienst- und Werkdienstwohnungen (einschl. der Kostenbeiträge für Beleuchtung, Feuerung, Heizung, Wasser u. dgl.).

1983 gegenüber 1982:

Mehr 6,5 Tsd DM infolge Bezugs von Dienstwohnungen in Ansbach.

	1983	1984
	Tsd DM	Tsd DM
Zu 06 06/125 01		
1. 2 000 Verpflegungstage für Lehrgangsteilnehmer zu je 20 DM	40,0	40,0
2. 4 600 Verpflegungstage für Gäste zu je 23 DM (Durchschnittssatz)	105,8	105,8
3. Personalverpflegung für durchschnittlich 5 Beschäftigte	6,2	6,2
Zusammen	152,0	152,0

1983 gegenüber 1982:

Mehr 16,0 Tsd DM nach der voraussichtlichen Belegung der Fortbildungsstätte.

Zu 06 06/125 02

Veranschlagt sind die Einnahmen aus dem Getränkeverkauf usw. an Lehrgangsteilnehmer und Gäste der Fortbildungsstätte.

Zu 06 06/422 01

Bezüge einschl. Zulagen und Zuwendungen.

1983 gegenüber 1982:

Mehr 687,0 Tsd DM infolge Neuberechnung auf der Grundlage des Istergebnisses 1981 und Stellenänderungen bei der Landesfinanzschule.

Zu 06 06/422 31

Bezüge einschl. Zulagen und Zuwendungen.

Zu 06 06/425 01

Vergütungen einschl. Zulagen und Zuwendungen sowie Landesanteile zur Sozialversicherung und Zusatzversorgung (einschl. Umlage).

Zu 06 06/426 01

Löhne einschl. Zulagen und Zuwendungen sowie Landesanteile zur Sozialversicherung und Zusatzversorgung (einschl. Umlage).

Zu 06 06/426 21

Löhne einschl. Zulagen und Zuwendungen sowie Landesanteile zur Sozialversicherung und Zusatzversorgung (einschl. Umlage).

1983 gegenüber 1982:

Mehr 371,0 Tsd DM infolge Neuberechnung aufgrund Stellenänderungen bei der Landesfinanzschule.

06 06 AUS- UND FORTBILDUNGSSTÄTTEN DER FINANZVERWALTUNG

TITEL	FKZ	ZWECKBESTIMMUNG	1983	1984	A	Soll	1982
			TSD. DM	TSD. DM	B	1981	1981
1	2	3	4	5	C	1980	1980
						TSD. DM	TSD. DM
451 01-7	016	ZUSCHÜSSE ZUR GEMEINSCHAFTSVERPFLEGUNG	112,0	102,0	A	120,0	
					B	88,7	
					C	68,0	
453 01-5	016	TRENNUNGSGELD UND UMZUGSKOSTENVERGÜTUNGEN	80,0	50,0	A	45,0	
					B	30,0	
					C	17,2	
SÄCHLICHE VERWALTUNGS-AUSGABEN							
511 01-5	016	GESCHÄFTSBEDARF	18,0	18,0	A	11,6	
					B	11,1	
					C	8,8	
512 01-4	016	BÜCHER UND ZEITSCHRIFTEN	16,0	16,0	A	12,0	
					B	1,0	
					C	8,3	
513 01-3	016	POST- UND FERNMELDEGEBÜHREN	30,0	36,0	A	15,5	
					B	18,4	
					C	10,0	
514 01-2	016	HALTUNG VON DIENSTFAHRZEUGEN	5,0	5,0	A		
515 01-1	016	GERÄTE, AUSSTATTUNGS- UND AUSRÜSTUNGS- GEGENSTÄNDE FÜR VERWALTUNGSZWECKE	13,0	15,0	A	23,0	
					B	22,0	
					C	20,8	
515 21-7	016	GERÄTE, AUSSTATTUNGS- UND AUSRÜSTUNGS- GEGENSTÄNDE FÜR FACHAUFGABEN (SCHULZWECKE)	10,0	12,0	A	5,5	
					B	3,7	
					C	10,6	
516 01-0	016	DIENST- UND SCHUTZKLEIDUNG	7,0	3,0	A	0,5	
					B	0,4	
					C	0,4	
517 01-9	016	BEWIRTSCHAFTUNG DER GRUNDSTÜCKE, GEBÄUDE UND RÄUME	145,0	175,0	A	79,0	
					B	21,1	
					C	72,7	
517 05-5	016	BEWIRTSCHAFTUNG DURCH HEIZUNG, BELEUCHTUNG UND ELEKTRISCHE KRAFT	300,0	350,0	A	---	
					B	36,9	
518 01-8	016	MIETEN UND PACHTEN FÜR GRUNDSTÜCKE, GEBÄUDE UND RÄUME	1.200,0	1.200,0	A	2.190,0	
					B	1.234,7	
					C	608,9	
518 11-6	016	MIETEN UND PACHTEN FÜR MASCHINEN, GERÄTE UND FAHRZEUGE	---	---	A	---	
519 01-7	016	UNTERHALTUNG DER GRUNDSTÜCKE UND BAULICHEN ANLAGEN	23,0	23,0	A	22,0	
					B	18,0	
					C	15,7	
522 01-2	016	BEKÖSTIGUNG VON LEHRGANGSTEILNEHMERN, PERSONAL UND GÄSTEN <i>DIE AUSGABEBEFUGNIS ERHÖHT ODER VERMINDERT SICH UM 50 % DER MEHR- ODER MINDEREINNAHME BEI 125 01.</i>	75,0	75,0	A	68,0	
					B	55,1	
					C	49,9	
522 02-1	016	AUSGABEN FÜR NEBENLEISTUNGEN <i>DIE AUSGABEBEFUGNIS ERHÖHT ODER VERMINDERT SICH UM 70 % DER MEHR- ODER MINDEREINNAHME BEI 125 02.</i>	25,0	25,0	A	19,0	
					B	20,3	
					C	17,4	
524 01-0	016	LEHR- UND LERNMITTEL	23,0	23,0	A	21,5	
					B	18,4	
					C	10,2	

Erläuterungen

	1983	1984
	Tsd DM	Tsd DM
Zu 06 06/453 01		
1. Trennungsgeld für 18/9 Bedienstete	36,0	22,5
2. Umzugskostenvergütung für den Umzug von 5/3 Bediensteten	44,0	27,5
Zusammen	80,0	50,0

1983 gegenüber 1982:
Mehr 35,0 Tsd DM,

1984 gegenüber 1983:
Weniger 30,0 Tsd DM nach der voraussichtlichen Zahl der Berechtigten infolge Verlegung der Landesfinanzschule nach Ansbach.

Zu 06 06/511 01
1983 gegenüber 1982:
Mehr 6,4 Tsd DM infolge Ausstattung der Schulverwaltung in Ansbach mit Büromaterial.

	1983	1984
	Tsd DM	Tsd DM
Zu 06 06/513 01		
1. Postgebühren	4,0	5,0
2. Laufende Gebühren und Kosten für Fernmeldeanlagen	24,0	28,0
4. Sonstiges	2,0	3,0
Zusammen	30,0	36,0

1983 gegenüber 1982:
Mehr 14,5 Tsd DM,

1984 gegenüber 1983:
Mehr 6,0 Tsd DM infolge Inbetriebnahme der neuen Fernsprechanlage in Ansbach.

Anzahl der privaten Fernsprechanlüsse mit dienstl. Mitbenutzung:

- a) Hauptanschlüsse - (-)
b) Nebenanschlüsse - (-)

	1983	1984
	Tsd DM	Tsd DM
Zu 06 06/514 01		
1. Kraft- und Schmierstoffe	3,0	3,0
2. Unterhaltung und Instandsetzung	1,5	1,5
3. Gebrauchsgegenstände	-	-
4. Sonstiges	0,5	0,5
Zusammen	5,0	5,0

Bestand an Dienstfahrzeugen:	Soll	Soll	Soll	am
	1983	1984	1982	
Personenkraftwagen (einschl. Kombi)	1	1	-	-
Kleintraktoren	1	1	-	-

	1983	1984
	Tsd DM	Tsd DM
Gesamtausgaben für die Kfz-Haltung:		
Kosten wie vor	5,0	5,0
Personalausgaben	44,1	45,6
Beschaffung von Dienstfahrzeugen	55,0	-
Zusammen	104,1	50,6

	1983	1984
	Tsd DM	Tsd DM
Zu 06 06/515 01		
1. Beschaffung von Geräten, Ausstattungs- und Ausrüstungsgegenständen	6,0	6,0
2. Beschaffung von Schreib-, Rechen-, Druck- und sonstigen Maschinen	1,0	2,0
3. Unterhaltung	6,0	7,0
Zusammen	13,0	15,0

1983 gegenüber 1982:
Weniger 10,0 Tsd DM infolge geringerer Ersatz- und Ergänzungsbeschaffungen für die Fortbildungsstätte.

Zu 06 06/516 01
1983 gegenüber 1982:
Mehr 6,5 Tsd DM infolge Erstbeschaffungen für zusätzliche Verwaltungsarbeiter.

	1983	1984
	Tsd DM	Tsd DM
Zu 06 06/517 01		
1. Reinigung, Müllabfuhr usw., Be- und Entwässerung	128,0	155,0
2. Steuern und Abgaben	2,0	2,0
3. Geräte	4,0	6,0
4. Sonstige Hausbewirtschaftungskosten	11,0	12,0
Zusammen	145,0	175,0

1983 gegenüber 1982:
50,0 Tsd DM weniger: Übertragung auf 517 05
116,0 Tsd DM mehr: Bezug des Neubaus in Ansbach
66,0 Tsd DM mehr

1984 gegenüber 1983:
Mehr 30,0 Tsd DM infolge ganzjähriger Bewirtschaftung des Neubaus in Ansbach.

	1983	1984
	Tsd DM	Tsd DM
Zu 06 06/517 05		
1. Heizung	28,0	28,0
2. Beleuchtung und elektrische Kraft, Heizung durch Gas und Elektrizität	272,0	322,0
Zusammen	300,0	350,0

1983 gegenüber 1982:
50,0 Tsd DM mehr: Übertragung von 517 01
250,0 Tsd DM mehr: Bezug des Neubaus in Ansbach
300,0 Tsd DM mehr

1984 gegenüber 1983:
Mehr 50,0 Tsd DM infolge ganzjähriger Bewirtschaftung des Neubaus in Ansbach.

Zu 06 06/518 01
1983 gegenüber 1982:
Weniger 990,0 Tsd DM infolge Aufnahme des Lehrbetriebs in Ansbach.

Aufgrund der hohen Einstellungszahlen für den mittleren Dienst müssen auch nach dem Bezug des Neubaus in Ansbach Lehrgänge ausgelagert werden.

Zu 06 06/519 01
1. Unterhaltung der verwaltungseigenen Grundstücke und baulichen Anlagen einschl. Zubehör.

Zu 06 06/522 01
Voraussichtlich bis zu jährlich ca. 6 250 Verpflegungstage zu je 12 DM/12,50 DM.

Zu 06 06/522 02
Veranschlagt sind die Kosten aus dem Getränkeverkauf usw. an Lehrgangsteilnehmer und Gäste der Fortbildungsstätte.

06 06 AUS- UND FORTBILDUNGSSTÄTTEN DER FINANZVERWALTUNG

TITEL	FKZ	ZWECKBESTIMMUNG	1983	1984	A Soll 1982	
			TSD. DM	TSD. DM	B Ist 1981	C Ist 1980
1	2	3	4	5	TSD. DM	
					6	
527 01-7	016	REISEKOSTENVERGÜTUNGEN FÜR INLANDSDIENSTREISEN	96,0	96,0	A	82,0
					B	75,1
					C	67,7
532 11-8	016	UMZUGS- UND VERLEGUNGSKOSTEN VON DIENSTSTELLEN	10,0	---	A	---
541 01-9	016	STEUERN	13,0	13,0	A	12,0
					B	13,2
					C	10,8
546 69-3	016	VERMISCHTE VERWALTUNGS-AUSGABEN	6,0	2,0	A	1,4
					B	0,1
					C	0,2
547 01-3	016	ALLGEMEINER MEHRBEDARF AN SÄCHLICHEN VERWALTUNGS- AUSGABEN FÜR DIE DURCHFÜHRUNG VON LEHRGÄNGEN AUSSERHALB VON ANSBACH <i>DIE AUSGABEN SIND BEI DEN EINSCHLÄGIGEN SACHTITELN NACHZUWEISEN.</i>	500,0	500,0	A	500,0
BAUMASSNAHMEN						
701 01-5	016	KLEINE NEU-, UM- UND ERWEITERUNGSBAUTEN	---	---	A	---
					C	32,3
710 00-5	016	HOCHBAUMASSNAHMEN FÜR DIE AUS- UND FORTBILDUNGS- STÄTTEN DER FINANZVERWALTUNG (SIEHE ANLAGE S) <i>KREDITFINANZIERT.</i> VERPFLICHTUNGSMÄCHT. 1983 TSD. DM 5.000,0 VERPFLICHTUNGSMÄCHT. 1984 TSD. DM 1.500,0 <i>FÄLLIG FRÜHESTENS IM NÄCHSTEN HAUSHALTSJAHR.</i>	8.300,0	6.500,0	A	5.700,0
					B	8.405,1
					C	2.806,4
SONSTIGE AUSGABEN FÜR INVESTITIONEN UND INVESTITIONSFÖRDERUNGSMASSNAHMEN						
811 01-2	016	ERWERB VON DIENSTFAHRZEUGEN	55,0	---	A	---
812 01-1	016	ERWERB VON GERÄTEN, AUSSTATTUNGS- UND AUSRÜSTUNGS- GEGENSTÄNDEN	650,0	50,0	A	1.000,0
					C	104,9
813 01-0	016	BESCHAFFUNG DES BÜCHERGRUNDBESTANDES	***	***	A	90,0
GESAMTAUSGABEN			13.613,0	11.263,0	A	10.775,5
					B	11.108,3
					C	4.722,2

Erläuterungen

Zu 06 06/527 01

1983 gegenüber 1982:

Mehr 14,0 Tsd DM infolge Auslagerung von Lehrgängen.

	1983	1984	(1982)
Bestand an anerkannten Personenkraftwagen	3	3	(3)

Zu 06 06/532 11

1983 gegenüber 1982:

Mehr 10,0 Tsd DM infolge Umzugs der Landesfinanzschule.

	1983 Tsd DM	1984 Tsd DM
Zu 06 06/546 69		
2. Bekanntmachungen in Tageszeitun- gen und sonstigen Bekanntma- chungsblättern	3,6	1,3
4. Auslagen für Vorstellungsreisen	2,1	0,4
5. Sonstige vermischte Ausgaben	0,3	0,3
Zusammen	6,0	2,0

Zu 06 06/547 01

Aufgrund der hohen Einstellungszahlen für den mittleren Dienst und der noch beschränkten Unterbringungskapazität in Ansbach müssen weiterhin Lehrgänge der Landesfinanzschule Bayern voraussichtlich an mehreren Orten Bayerns durchgeführt werden. Hierfür werden zusätzliche Sachausgaben in der veranschlagten Höhe erwartet.

Zu 06 06/811 01

Tsd DM

1983

1. Erstbeschaffung

1 Kombi, 37 kW, infolge Aufnahme des Lehr- und Dienstbetriebs in Ansbach	23,1
1 Kleintraktor für die Außenanlagen in Ansbach .	31,9
Zusammen	55,0

Zu 06 06/812 01

Tsd DM

1983

Erstausstattung des Neubaus der Landesfinanzschule in Ansbach

Gesamtkosten	1 650,0
Davon	
im Haushaltsjahr 1982	1 000,0
im Haushaltsjahr 1983	650,0

1984

Ersatz von Schulmobiliar für die Außenstelle Vel- burg	50,0
---	------

Zu 06 06/813 01

Die Maßnahme ist abgeschlossen.

06 06 AUS- UND FORTBILDUNGSSTÄTTEN DER FINANZVERWALTUNG

TITEL	FKZ	ZWECKBESTIMMUNG	1983	1984	A Soll 1982
			TSD. DM	TSD. DM	B Ist 1981 C Ist 1980
1	2	3	4	5	6
		ABSCHLUSS			
		VERWALTUNGSEINNAHMEN U. DGL.	197,0	200,0	A 169,5 B 212,5 C 193,2
		GESAMTEINNAHMEN	197,0	200,0	A 169,5 B 212,5 C 193,2
		PERSONAL AUSGABEN	2.093,0	2.126,0	A 922,5 B 1.153,7 C 866,2
		SÄCHLICHE VERWALTUNGS AUSGABEN	2.515,0	2.587,0	A 3.063,0 B 1.549,5 C 912,4
		BAUMASSNAHMEN	8.300,0	6.500,0	A 5.700,0 B 8.405,1 C 2.838,7
		SONSTIGE SACHINVESTITIONEN	705,0	50,0	A 1.090,0 C 104,9
		GESAMTAUSGABEN	13.613,0	11.263,0	A 10.775,5 B 11.108,3 C 4.722,2
		ZUSCHUSS	13.416,0	11.063,0	A 10.606,0 B 10.895,8 C 4.529,0

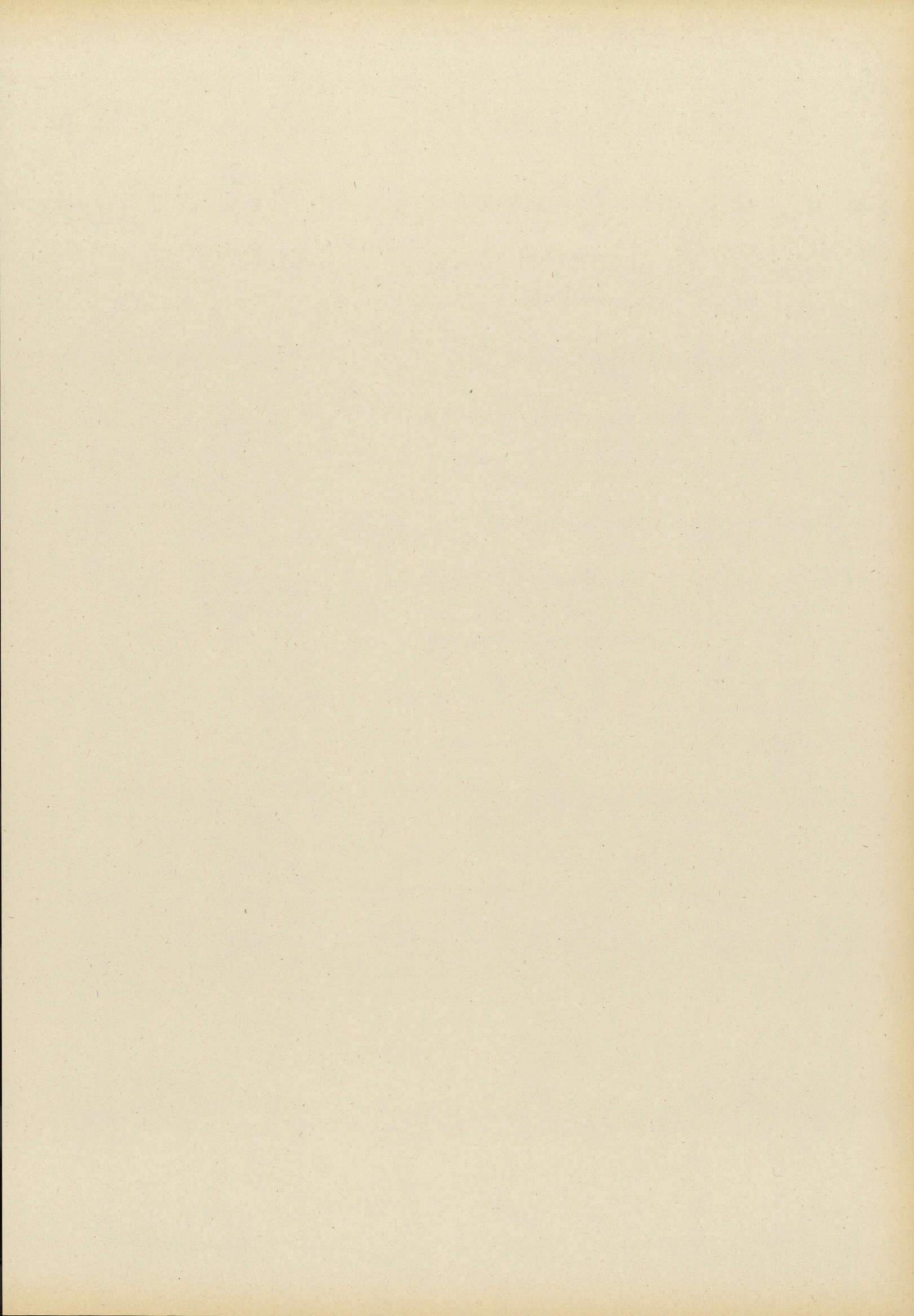

06 07 VERTRETER DER INTERESSEN DES LASTENAUSGLEICHSFONDS

TITEL	FKZ	ZWECKBESTIMMUNG	1983	1984	A Soll 1982	B Ist 1981	C Ist 1980
			TSD. DM	TSD. DM	TSD. DM		
1	2	3	4	5	6		
AUSGABEN							
PERSONALAUSGABEN							
422 01-1	215	BEZÜGE DER PLANMÄSSIGEN BEAMTEN	125,0	131,0	A	197,0	
					B	116,6	
					C	181,2	
425 01-8	215	VERGÜTUNGEN DER ANGESTELLTEN	833,0	868,0	A	1.100,0	
					B	771,8	
					C	717,2	
425 11-6	215	VERGÜTUNGEN FÜR SONSTIGE HILFSLEISTUNGEN DURCH ANGESTELLTE	---	---	A	---	
425 15-2	215	VERGÜTUNGEN FÜR SONSTIGE HILFSLEISTUNGEN DURCH ANGESTELLTE (STELLENBESETZUNG GEMÄSS NR. 3 ABS. 1 DBESTHG)	---	---	A	---	
					B	232,5	
427 01-6	215	AUFWENDUNGEN FÜR NEBENAMTLICH TÄTIGE	12,5	13,0	A	11,5	
					B	10,2	
					C	9,2	
453 01-3	215	TRENNUNGSGELD UND UMZUGSKOSTENVERGÜTUNGEN	3,0	3,0	A	6,5	
					B	3,4	
					C	3,2	
SÄCHLICHE VERWALTUNGS-AUSGABEN							
511 01-3	215	GESCHÄFTSBEDARF	1,0	1,0	A	1,0	
					B	0,3	
					C	0,6	
512 01-2	215	BÜCHER UND ZEITSCHRIFTEN	5,0	5,0	A	6,5	
					B	2,5	
					C	2,7	
513 01-1	215	POST- UND FERNMELDEGEBÜHREN	0,6	0,6	A	0,6	
					B	0,4	
					C	0,4	
526 01-6	215	GERICHTS- UND ÄHNLICHE KOSTEN	1,2	1,2	A	1,2	
527 01-5	215	REISEKOSTENVERGÜTUNGEN FÜR INLANDSDIENSTREISEN	26,0	26,0	A	30,0	
					B	18,9	
					C	23,9	
546 69-1	215	VERMISCHTE VERWALTUNGS-AUSGABEN	0,1	0,1	A	0,1	
GESAMTAUSGABEN			1.007,4	1.048,9	A	1.354,4	
					B	1.156,6	
					C	938,4	
ABSCHLUSS							
PERSONALAUSGABEN			973,5	1.015,0	A	1.315,0	
					B	1.134,5	
					C	910,8	
SÄCHLICHE VERWALTUNGS-AUSGABEN			33,9	33,9	A	39,4	
					B	22,1	
					C	27,6	
GESAMTAUSGABEN			1.007,4	1.048,9	A	1.354,4	
					B	1.156,6	
					C	938,4	
ZUSCHUSS			1.007,4	1.048,9	A	1.354,4	
					B	1.156,6	
					C	938,4	

Erläuterungen

Vorbemerkung zu Kapitel 06 07

Die Vertreter der Interessen des Ausgleichsfonds sind bei den Ausgleichsämtern - Ausgleichsausschüsse -, den Beschwerdeausschüssen und den Verwaltungsgerichten tätig. Sie sind Staatsbedienstete und werden im Benehmen mit dem Präsidenten des Bundesausgleichsamtes vom Bayerischen Staatsministerium der Finanzen bestellt (§ 316 des Gesetzes über den Lastenausgleich - LAG - vom 14. August 1952 (BGBl I S. 446), Beschluß des Ministerrats vom 25. November 1952). Sie sind an die Weisungen des Präsidenten des Bundesausgleichsamtes gebunden (§ 316 Abs. 3 LAG). Gemäß § 322 LAG haben die Vertreter der Interessen des Ausgleichsfonds darüber zu wachen, daß über Mittel des Ausgleichsfonds nicht gesetzwidrig oder mißbräuchlich verfügt wird.

Zu 06 07/422 01

Bezüge einschl. Zulagen und Zuwendungen.

1983 gegenüber 1982:

Weniger 72,0 Tsd DM infolge Neuberechnung auf der Grundlage des Istergebnisses 1981.

Zu 06 07/425 01

Vergütungen einschl. Zulagen und Zuwendungen sowie Landesanteile zur Sozialversicherung und Zusatzversorgung (einschl. Umlage).

1983 gegenüber 1982:

Weniger 267,0 Tsd DM infolge Neuberechnung auf der Grundlage des Istergebnisses 1981.

Zu 06 07/453 01

1. Trennungsgeld für 1 Bediensteten.

	1983	1984
	Tsd DM	Tsd DM
Zu 06 07/513 01		
1. Postgebühren	0,4	0,4
2. Laufende Gebühren und Kosten für Fernmeldeanlagen	0,2	0,2
Zusammen	0,6	0,6

Zu 06 07/546 69

5. Sonstige vermischte Ausgaben.

06 08 VERTEIDIGUNGSLASTENVERWALTUNG

TITEL	FKZ	ZWECKBESTIMMUNG	1983	1984	A Soll 1982	
			TSD. DM	TSD. DM	B Ist 1981	C Ist 1980
1	2	3	4	5	6	
					TSD. DM	
EINNAHMEN						
VERWALTUNGSEINNAHMEN U. DGL.						
113 01-3	017	ERLÖSE AUS DEM VERKAUF VON GEGENSTÄNDEN	1,6	1,6	A	1,3
					B	1,5
					C	5,0
119 69-6	017	VERMISCHTE EINNAHMEN	0,6	0,6	A	0,6
					B	10,3
					C	1,6
124 01-0	017	EINNAHMEN AUS VERMIETUNG, VERPACHTUNG UND NUTZUNG	19,0	19,0	A	12,6
					B	12,7
					C	12,8
ZUWEISUNGEN UND ZUSCHÜSSE MIT AUSNAHME FÜR INVESTITIONEN						
231 01-0	017	ERSTATTUNGEN VON VERWALTUNGS-AUSGABEN VOM BUND	5.800,0	6.000,0	A	5.875,0
					B	5.391,9
					C	4.999,8
276 01-6	017	ERSTATTUNG VON VERWALTUNGS-AUSGABEN AUS DEM AUSLAND	6.000,0	6.200,0	A	5.100,0
					B	5.518,7
					C	5.022,3
281 01-9	017	ERSTATTUNG VON PROZESSKOSTEN	---	---	A	---
GESAMTEINNAHMEN			11.821,2	12.221,2	A	10.989,5
					B	10.935,1
					C	10.041,5
AUSGABEN						
PERSONALAUSGABEN						
422 01-9	017	BEZÜGE DER PLANMÄSSIGEN BEAMTEN	1.845,0	1.923,0	A	1.540,0
					B	1.378,4
					C	1.163,3
422 11-7	017	BEZÜGE DER BEAMTEN ZUR ANSTELLUNG	---	---	A	---
					B	343,4
					C	473,6
422 31-3	017	BEZÜGE DER ABGEORDNETEN BEAMTEN	36,0	37,0	A	58,9
					B	32,7
					C	26,0
425 01-6	017	VERGÜTUNGEN DER ANGESTELLTEN	11.233,0	11.701,0	A	11.540,0
					B	10.409,9
					C	10.247,5
425 11-4	017	VERGÜTUNGEN FÜR SONSTIGE HILFSLEISTUNGEN DURCH ANGESTELLTE	50,0	50,0	A	30,0
					B	25,9
425 15-0	017	VERGÜTUNGEN FÜR SONSTIGE HILFSLEISTUNGEN DURCH ANGESTELLTE (STELLENBESETZUNG GEMÄSS NR. 3 ABS. 1 DBESTHG)	---	---	A	---
					B	20,2
					C	1,0
426 21-1	017	LÖHNE DER ARBEITER	976,0	1.017,0	A	1.010,0
					B	904,5
					C	889,6

Erläuterungen

Vorbemerkung zu Kapitel 06 08

Die Ämter für Verteidigungslasten nehmen die Aufgaben wahr, die sich ergeben für die Besatzungszeit aus dem Gesetz zur Abgeltung von Besatzungsschäden (BGBl I 1955 S. 734), für die Zeit vom 5. Mai 1955 - 30. Juni 1963 aus Artikel 8 des Finanzvertrages (BGBl II 1955 S. 381) und dem Bundesleistungsgesetz (BGBl I 1961 S. 1769) und für die Zeit ab 1. Juli 1963 aus dem Gesetz zum NATO-Truppenstatut (BGBl II 1961 S. 1183). Daneben sind die Ämter für Verteidigungslasten die untere Verwaltungsstufe für die Durchführung des Einzelplans 35 des Bundeshaushalts Verteidigungslasten im Zusammenhang mit dem Aufenthalt ausländischer Streitkräfte.

Die Zuständigkeit hierfür ergibt sich aus dem Verwaltungsabkommen zwischen der Bundesregierung und den Landesregierungen vom 23. März 1953 (MinBIFin 1953 S. 763).

Außerdem obliegt den Ämtern für Verteidigungslasten die Lohnstellentätigkeit für die bei den ausländischen Streitkräften beschäftigten Arbeitnehmer.

Von den 3 Ämtern für Verteidigungslasten gehören 1 Amt zum Bereich der OFD München und 2 Ämter zum Bereich der OFD Nürnberg.

	1983	1984
	Tsd DM	Tsd DM
Zu 06 08/124 01		
1. Einnahmen aus Dienst- und Werkdienstwohnungen (einschl. der Kostenbeiträge für Beleuchtung, Feuerung, Heizung, Wasser u. dgl.)	2,6	2,6
2. Einnahmen aus Vermietung, Verpachtung und Nutzung von Grundstücken, Gebäuden, Wohnungen u. dgl.	15,9	15,9
3. Einnahmen aus der Benutzung verwaltungseigener Geräte, Fahrzeuge usw.	0,3	0,3
4. Sonstige Einnahmen	0,2	0,2
Zusammen	19,0	19,0

1983 gegenüber 1982:
Mehr 6,4 Tsd DM infolge Mieterhöhung.

Zu 06 08/231 01

Nach Ziffer 7 des zwischen dem Bund und den Ländern abgeschlossenen Verwaltungsabkommens über die Durchführung von Verwaltungsaufgaben auf dem Gebiet der Verteidigungslasten einschl. der Besatzungslasten (BFMBI 1953 S. 763) und den hierzu ergangenen Ergänzungen leistet der Bund zu den Kosten der Verteidigungslastenverwaltungen der Länder pauschale Zuschüsse. Der Bund erstattet 50 v.H. der Personalausgaben der Verteidigungslastenverwaltung (Ämter für Verteidigungslasten, Referate für Verteidigungslasten bei den Oberfinanzdirektionen München und Nürnberg und dem Staatsministerium der Finanzen) und leistet zu den sächlichen Aufwendungen einen jährlichen Zuschuß von z.Z. 2,1 Tsd DM für jeden Beschäftigten der Verteidigungslastenverwaltung.

1983 gegenüber 1982:
Weniger 75,0 Tsd DM nach der Entwicklung der Isteinnahmen.

1984 gegenüber 1983:
Mehr 200,0 Tsd DM entsprechend den steigenden Personalkosten.

	1983	1984
	Tsd DM	Tsd DM
Zu 06 08/276 01		
1. Erstattung von Verwaltungskosten für die Entlohnung der aus US-Heimmitteln beschäftigten Arbeitnehmer	5 700,0	5 880,0
2. Erstattung von Verwaltungskosten für die Entlohnung der Beschäftigten bei den Selbstzahlereinheiten einschließlich Gelegenheitsarbeiter	300,0	320,0
Zusammen	6 000,0	6 200,0

Gemäß Art. 56 Abs. 10 des Zusatzabkommens zum NATO-Truppenstatut (BGBl 1961 II S. 1183), das am 1. Juli 1963 in Kraft getreten ist, vergüten die US-Streitkräfte die Kosten der von den Lohnstellen der Ämter für Verteidigungslasten geleisteten Verwaltungsarbeiten in Höhe eines Prozentsatzes der Gesamtlohnsumme aller bei den US-Streitkräften und ihren sog. Selbstzahlereinheiten beschäftigten Arbeitskräfte. Die Verwaltungsgebühr beträgt 1,25 v.H. der Brutto-lohnsumme.

An dem Aufkommen dieser Verwaltungsgebühren ist der Bund mit 50 v.H. beteiligt; dies ist bei der Berechnung der Verwaltungskostenbeiträge des Bundes (Titel 231 01) berücksichtigt.

1983 gegenüber 1982:
Mehr 900,0 Tsd DM,

1984 gegenüber 1983:
Mehr 200,0 Tsd DM entsprechend der steigenden Gesamtlohnsumme.

Zu 06 08/422 01

Bezüge einschl. Zulagen und Zuwendungen.

1983 gegenüber 1982:
Mehr 305,0 Tsd DM infolge titelweiser Neuberechnung auf der Grundlage des Istergebnisses 1981.

Zu 06 08/422 31

Bezüge einschl. Zulagen und Zuwendungen.

Zu 06 08/425 01

Vergütungen einschl. Zulagen und Zuwendungen sowie Landesanteile zur Sozialversicherung und Zusatzversorgung (einschl. Umlage).

1983 gegenüber 1982:
Weniger 307,0 Tsd DM infolge titelweiser Neuberechnung auf der Grundlage des Istergebnisses 1981.

Zu 06 08/425 11

Vergütungen einschl. Zulagen und Zuwendungen sowie Landesanteile zur Sozialversicherung und Zusatzversorgung (einschl. Umlage).

1983 gegenüber 1982:
Mehr 20,0 Tsd DM für Aushilfsangestellte zur beschleunigten Abwicklung von Manöverschäden in Zeiten der Spitzenbelastung.

Zu 06 08/426 21

Löhne einschl. Zulagen und Zuwendungen sowie Landesanteile zur Sozialversicherung und Zusatzversorgung (einschl. Umlage).

1983 gegenüber 1982:
Weniger 34,0 Tsd DM infolge titelweiser Neuberechnung auf der Grundlage des Istergebnisses 1981.

06 08 VERTEIDIGUNGSLASTENVERWALTUNG

TITEL	FKZ	ZWECKBESTIMMUNG	1983	1984	A Soll 1982	B Ist 1981	C Ist 1980
			TSD. DM	TSD. DM	TSD. DM		
1	2	3	4	5	6		
451 01-3	017	ZUSCHÜSSE ZUR GEMEINSCHAFTSVERPFLEGUNG	37,0	37,0	A	35,0	
					B	28,5	
					C	29,0	
453 01-1	017	TRENNUNGSGELD UND UMZUGSKOSTENVERGÜTUNGEN	15,0	15,0	A	32,0	
					B	4,0	
					C	8,6	
SÄCHLICHE VERWALTUNGS-AUSGABEN							
511 01-1	017	GESCHÄFTSBEDARF	92,0	92,0	A	91,0	
					B	85,2	
					C	75,9	
512 01-0	017	BÜCHER UND ZEITSCHRIFTEN	18,5	18,5	A	17,9	
					B	17,3	
					C	14,5	
513 01-9	017	POST- UND FERNMELDEGEBÜHREN	175,0	175,0	A	162,0	
					B	146,9	
					C	127,2	
514 01-8	017	HALTUNG VON DIENSTFAHRZEUGEN	125,0	125,0	A	124,0	
					B	108,0	
					C	104,7	
515 01-7	017	GERÄTE, AUSSTATTUNGS- UND AUSRÜSTUNGS- GEGENSTÄNDE FÜR VERWALTUNGSZWECKE	60,0	60,0	A	65,0	
					B	53,1	
					C	52,3	
516 01-6	017	DIENST- UND SCHUTZKLEIDUNG	4,4	4,4	A	4,2	
					B	2,3	
					C	3,7	
517 01-5	017	BEWIRTSCHAFTUNG DER GRUNDSTÜCKE, GEBÄUDE UND RÄUME	65,0	65,0	A	186,0	
					B	55,6	
					C	157,6	
517 05-1	017	BEWIRTSCHAFTUNG DURCH HEIZUNG, BELEUCHTUNG UND ELEKTRISCHE KRAFT	117,0	117,0	A	---	
					B	110,0	
518 01-4	017	MIETEN UND PACHTEN FÜR GRUNDSTÜCKE, GEBÄUDE UND RÄUME	426,0	435,0	A	390,5	
					B	374,4	
					C	364,7	
518 11-2	017	MIETEN UND PACHTEN FÜR MASCHINEN, GERÄTE UND FAHRZEUGE	---	---	A	---	
519 01-3	017	UNTERHALTUNG DER GRUNDSTÜCKE UND BAULICHEN ANLAGEN	70,0	70,0	A	70,0	
					B	167,0	
					C	61,0	
526 11-2	017	KOSTEN FÜR SACHVERSTÄNDIGE	570,0	570,0	A	250,0	
					B	142,7	
					C	1,1	
527 01-3	017	REISEKOSTENVERGÜTUNGEN FÜR INLANDSDIENSTREISEN	250,0	250,0	A	310,0	
					B	297,9	
					C	255,7	
532 11-4	017	UMZUGS- UND VERLEGUNGSKOSTEN VON DIENSTSTELLEN	---	---	A	---	
546 69-9	017	VERMISCHTE VERWALTUNGS-AUSGABEN	1,5	1,5	A	1,3	
					B	0,3	
					C	0,7	

Erläuterungen

	1983	1984
	Tsd DM	Tsd DM
Zu 06 08/453 01		
1. Trennungsgeld für 2 Bedienstete ...	12,0	12,0
2. Umzugskostenvergütungen für den Umzug von 2 Bediensteten	3,0	3,0
Zusammen	15,0	15,0

1983 gegenüber 1982:
Weniger 17,0 Tsd DM nach der voraussichtlichen geringeren Zahl von Trennungsgeldempfängern.

	1983	1984
	Tsd DM	Tsd DM
Zu 06 08/513 01		
1. Postgebühren	93,0	93,0
2. Laufende Gebühren und Kosten für Fernmeldeanlagen	81,8	81,8
3. Einmalige Gebühren und Kosten für Fernmeldeanlagen	0,1	0,1
4. Sonstiges	0,1	0,1
Zusammen	175,0	175,0

	1983	1984
	Tsd DM	Tsd DM
Zu 06 08/514 01		
1. Kraft- und Schmierstoffe	73,5	73,5
2. Unterhaltung und Instandsetzungen	43,2	43,2
3. Gebrauchsgegenstände	5,2	5,2
4. Sonstiges	3,1	3,1
Zusammen	125,0	125,0

Bestand an Dienstfahrzeugen:	Soll	Soll	Soll	am
	1983	1984	1982	1.2.1982
Personenkraftwagen	17	17	17	17

	1983	1984
	Tsd DM	Tsd DM
Gesamtausgaben für die Kraftfahrzeughaltung:		
Kosten wie vor	125,0	125,0
Personalausgaben	544,0	563,0
Beschaffung von Dienstfahrzeugen ...	45,0	82,3
Zusammen	714,0	770,3

	1983	1984
	Tsd DM	Tsd DM
Zu 06 08/515 01		
1. Beschaffung von Geräten, Ausstattungs- und Ausrüstungsgegenständen	30,0	30,0
2. Beschaffung von Schreib-, Rechen-, Druck- und sonstigen Maschinen ...	14,5	14,5
3. Unterhaltung	15,5	15,5
Zusammen	60,0	60,0

1983 gegenüber 1982:
Weniger 5,0 Tsd DM in Anpassung an die veränderte finanzwirtschaftliche Lage.

	1983	1984
	Tsd DM	Tsd DM
Zu 06 08/517 01		
1. Reinigung, Müllabfuhr usw., Be- und Entwässerung	52,5	52,5
2. Steuern und Abgaben	2,0	2,0
3. Geräte	2,0	2,0
4. Sonstige Hausbewirtschaftungskosten	8,5	8,5
Zusammen	65,0	65,0

1983 gegenüber 1982:
117,0 Tsd DM weniger: Übertragung auf 517 05
4,0 Tsd DM weniger: nach dem voraussichtlichen Bedarf
121,0 Tsd DM weniger

	1983	1984
	Tsd DM	Tsd DM
Zu 06 08/517 05		
1. Heizung	72,0	72,0
2. Beleuchtung und elektrische Kraft, Heizung durch Gas und Elektrizität	45,0	45,0
Zusammen	117,0	117,0

1983 gegenüber 1982:
Mehr 117,0 Tsd DM infolge Übertragung von 517 01.

Zu 06 08/518 01
1983 gegenüber 1982:
Mehr 35,5 Tsd DM infolge Mieterhöhungen.

	1983	1984
	Tsd DM	Tsd DM
Zu 06 08/519 01		
1. Unterhaltung der verwaltungseigenen Grundstücke und baulichen Anlagen einschl. Zubehör	46,0	43,5
2. Unterhaltung der gemieteten oder gepachteten Grundstücke und baulichen Anlagen einschl. Zubehör	23,0	25,5
3. Ersatz und Ergänzung des Zubehörs zu Grundstücken und baulichen Anlagen	1,0	1,0
Zusammen	70,0	70,0

Zu 06 08/526 11
1983 gegenüber 1982:
Mehr 320,0 Tsd DM infolge des neu eingeführten Beweissicherungsverfahrens unter unmittelbarem Einsatz von Schätzern des Bayer. Bauernverbandes.

Zu 06 08/527 01
1983 gegenüber 1982:
Weniger 60,0 Tsd DM infolge des geänderten Beweissicherungsverfahrens.

Bestand an anerkannten Personenkraftwagen: 4 (4)

	1983	1984
	Tsd DM	Tsd DM
Zu 06 08/546 69		
1. Unfallrenten und Entschädigungen usw. an Dritte	-	-
2. Bekanntmachungen in Tageszeitungen und sonstigen Bekanntmachungsblättern	0,6	0,6
3. Verlustentschädigungen	0,1	0,1
4. Auslagen für Vorstellungsreisen	0,2	0,2
5. Sonstige vermischte Ausgaben	0,6	0,6
Zusammen	1,5	1,5

06 08 VERTEIDIGUNGSLASTENVERWALTUNG

TITEL	FKZ	ZWECKBESTIMMUNG	1983	1984	A Soll 1982 B Ist 1981 C Ist 1980	1982 1981 1980
1	2	3	TSD. DM 4	TSD. DM 5	TSD. DM 6	
		BAUMASSNAHMEN				
701 01-1	017	KLEINE NEU-, UM- UND ERWEITERUNGSBAUTEN	25,0	34,0	A B C	--- 118,1 30,2
		SONSTIGE AUSGABEN FÜR INVESTITIONEN UND INVESTITIONSFÖRDERUNGSMASSNAHMEN				
811 01-8	017	ERWERB VON DIENSTFAHRZEUGEN	45,0	82,3	A B C	23,8 23,7 52,6
812 01-7	017	ERWERB VON GERÄTEN, AUSSTATTUNGS- UND AUSRÜSTUNGSGEGENSTÄNDEN	---	---	A C	28,3 29,4
812 19-7	017	ERWERB VON VERWALTUNGSEIGENEN FERNMELDEANLAGEN	---	---	A	---
		GESAMTAUSGABEN	16.236,4	16.879,7	A B C	15.969,9 14.850,0 14.169,9
		ABSCHLUSS				
		VERWALTUNGSEINNAHMEN U. DGL.	21,2	21,2	A B C	14,5 24,5 19,4
		ZUWEISUNGEN UND ZUSCHÜSSE MIT AUSNAHME FÜR INVESTITIONEN	11.800,0	12.200,0	A B C	10.975,0 10.910,6 10.022,1
		GESAMTEINNAHMEN	11.821,2	12.221,2	A B C	10.989,5 10.935,1 10.041,5
		PERSONALAUSGABEN	14.192,0	14.780,0	A B C	14.245,9 13.147,5 12.838,6
		SÄCHLICHE VERWALTUNGS-AUSGABEN	1.974,4	1.983,4	A B C	1.671,9 1.560,7 1.219,1
		BAUMASSNAHMEN	25,0	34,0	A B C	118,1 30,2 30,2
		SONSTIGE SACHINVESTITIONEN	45,0	82,3	A B C	52,1 23,7 82,0
		GESAMTAUSGABEN	16.236,4	16.879,7	A B C	15.969,9 14.850,0 14.169,9
		ZUSCHUSS	4.415,2	4.658,5	A B C	4.980,4 3.914,9 4.128,4

Erläuterungen

Zu 06 08/701 01 Tsd DM
1983
 Anschluß einer Dienstwohnung an die Heizungs-
 anlage des Dienstgebäudes 25,0

1984
 Sanierung der Außenanlagen einschließlich Er-
 richtung eines Geräteabstellraums beim AVL
 Nürnberg 34,0

Zu 06 08/811 01 Tsd DM
1983

1. Erstbeschaffung -
 2. Ersatzbeschaffung

Zu ersetzen:

3 Pkw, 37 kW, 4türlich, Baujahre 1978, Fahrleistun-
 gen am 1.2.1982 139 000 - 186 000 km.

Als Ersatzbeschaffung vorgesehen:

3 Pkw, bis zu 40 kW, 4türlich 45,0

Zusammen 45,0

Tsd DM

1984
 1. Erstbeschaffung -
 2. Ersatzbeschaffung

Zu ersetzen:

3 Pkw, 37 kW, 4türlich, Baujahre 1979, Fahrleistung
 am 1.2.1982 118 000 - 121 000 km.

1 Pkw, 40 kW, 4türlich, Baujahr 1979, Fahrleistung
 am 1.2.1982 85 000 km.

1 Pkw, 55 kW, 5türlich, Baujahr 1979, Fahrleistung
 am 1.2.1982 120 000 km.

Als Ersatzbeschaffung vorgesehen:

3 Pkw, bis zu 40 kW, 4türlich 45,0

1 Pkw, bis zu 40 kW, 5türlich 18,4

1 Pkw, bis zu 55 kW, 5türlich 18,9

Zusammen 82,3

06 10 OBERFINANZDIREKTIONEN, BAUVERWALTUNG

TITEL	FKZ	ZWECKBESTIMMUNG	1983	1984	A Soll 1982	B Ist 1981	C Ist 1980
			TSD. DM	TSD. DM	TSD. DM		
1	2	3	4	5	6		
EINNAHMEN							
VERWALTUNGSEINNAHMEN U. DGL.							
113 01-9	018	ERLÖSE AUS DEM VERKAUF VON GEGENSTÄNDEN	0,5	0,5	A	2,0	C 0,4
119 69-2	018	VERMISCHTE EINNAHMEN	0,5	0,5	A	0,5	B 0,8 C 1,7
124 01-6	018	EINNAHMEN AUS VERMIETUNG, VERPACHTUNG UND NUTZUNG	0,7	0,7	A		
ZUWEISUNGEN UND ZUSCHÜSSE MIT AUSNAHME FÜR INVESTITIONEN							
271 01-7	018	ERSTATTUNG VON VERWALTUNGS-AUSGABEN AUS SONSTIGEN BEREICHEN	---	---	A	0,5	
ZUWEISUNGEN UND ZUSCHÜSSE FÜR INVESTITIONEN, BESONDERE FINANZIERUNGSEINNAHMEN							
381 01-4	990	ERSTATTUNG VON KOSTEN DER BAUÜBERWACHUNG FÜR DIE PRÜFUNG, ABWICKLUNG UND ABRECHNUNG NICHTLANDESEIGENER BAUMASSNAHMEN <i>VGL. VERMERK ZU TG 71 (AUSGABEN).</i>	---	---	A	---	B 661,6 C 761,9
381 02-3	990	ERSTATTUNG ANTEILIGER KOSTEN DER DATENVERARBEITUNG AUS KAP. 06 11 TG 71 <i>VGL. VERMERK ZU TG 99.</i>	---	---	A	---	B 74,4 C 61,5
381 03-2	990	ERSTATTUNG ANTEILIGER KOSTEN DER DATENVERARBEITUNG AUS KAP. 06 11 TG 72 <i>VGL. VERMERK ZU TG 99.</i>	---	---	A	---	B 2,3 C 5,3
381 04-1	990	ERSTATTUNG ANTEILIGER KOSTEN DER DATENVERARBEITUNG AUS KAP. 06 11 TG 73 <i>VGL. VERMERK ZU TG 99.</i>	---	---	A	---	B 5,3 C 22,5
GESAMTEINNAHMEN			1,7	1,7	A	3,0	B 744,4 C 853,3
AUSGABEN							
PERSONALAUSGABEN							
422 01-5	018	BEZÜGE DER PLANMÄSSIGEN BEAMTEN	5.412,0	5.639,0	A	5.040,0	B 5.006,2 C 4.805,3
422 11-3	018	BEZÜGE DER BEAMTEN ZUR ANSTELLUNG	---	---	A	---	B 46,1 C 110,7
422 31-9	018	BEZÜGE DER ABGEORDNETEN BEAMTEN	99,0	103,0	A	206,6	B 91,6 C 70,8
425 01-2	018	VERGÜTUNGEN DER ANGESTELLTEN	10.039,0	10.457,0	A	9.830,0	B 9.303,2 C 8.985,7

Erläuterungen

Vorbemerkung zu Kapitel 06 10

Aufgrund § 8 Abs. 2 des Gesetzes über die Finanzverwaltung (FVG) vom 6. September 1950 (BGBl I S. 448) in der Fassung des Finanzanpassungsgesetzes vom 30. August 1971 (BGBl I S. 1426) wurden mit Verwaltungsanordnung vom 23. März 1955 (BayBSVFin II S. 322) bei den Oberfinanzdirektionen Landesvermögens- und Bauabteilungen eingerichtet. Diesen obliegen u.a. die Bauaufgaben der Landesfinanzverwaltung. Außerdem wurde der Landesvermögens- und Bauabteilung aufgrund § 8 Abs. 7 FVG mit Verwaltungsabkommen vom 9. Januar/9. Februar 1954 die Wahrnehmung der Bauaufgaben des Bundes (einschl. NATO und Stationierungsstreitkräfte) übertragen.

Über die Durchführung der Bauaufgaben der Bundesanstalt für Arbeit besteht mit dieser ein gesondertes Verwaltungsabkommen. Zu den Bauaufgaben, die von je einer Baugruppe bei den Oberfinanzdirektionen München und Nürnberg wahrgenommen werden, gehören auch sämtliche Bauverwaltungsaufgaben.

Zu 06 10/124 01

3. Einnahmen aus der Benutzung verwaltungseigener Geräte, Fahrzeuge usw.

Zu 06 10/381 01

Die bei den Oberfinanzdirektionen, Bauverwaltung, anfallenden zusätzlichen Ausgaben bei Titelgruppe 71 (Ausgaben) für die Prüfung, Überwachung und Abrechnung der von den Finanzbauämtern durchzuführenden nichtlandeseigenen Baumaßnahmen werden aus den Baunebenkosten der Finanzbauämter (Kap. 06 11 Titelgruppe 71 und 72 - Ausgaben -) erstattet und bei Kap. 06 10 Titel 381 01 vereinnahmt.

Zu 06 10/381 02 (381 03 und 381 04)

Die auf die Oberfinanzdirektionen, Bauverwaltung, entfallenden anteiligen Kosten der Datenverarbeitung, die über die veranschlagten Beträge hinausgehen, werden aus den Baunebenkosten bzw. Bauleitungskosten der Finanzbauämter (Kap. 06 11 Titelgruppen 71, 72 und 73 - Ausgaben -) erstattet.

Zu 06 10/422 01

Bezüge einschl. Zulagen und Zuwendungen.

	1983	1984
	Tsd DM	Tsd DM
Davon		
Aufwandsentschädigungen	0,5	0,5

Zu 06 10/422 31

Bezüge einschl. Zulagen und Zuwendungen.

1983 gegenüber 1982:

Weniger 107,6 Tsd DM infolge Neuberechnung auf der Grundlage des Istergebnisses 1981.

Zu 06 10/425 01

Vergütungen einschl. Zulagen und Zuwendungen sowie Landesanteile zur Sozialversicherung und Zusatzversorgung (einschl. Umlage).

06 10 OBERFINANZDIREKTIONEN, BAUVERWALTUNG

TITEL	FKZ	ZWECKBESTIMMUNG	1983	1984	A Soll 1982	B Ist 1981	C Ist 1980
			TSD. DM	TSD. DM	TSD. DM		
1	2	3	4	5	6		
425 11-0	018	VERGÜTUNGEN FÜR SONSTIGE HILFSLEISTUNGEN DURCH ANGESTELLTE	---	---	A	---	---
425 15-6	018	VERGÜTUNGEN FÜR SONSTIGE HILFSLEISTUNGEN DURCH ANGESTELLTE (STELLENBESETZUNG GEMÄSS NR. 3 ABS. 1 DBESTHG)	---	---	A	---	---
426 21-7	018	LÖHNE DER ARBEITER	449,0	468,0	A	438,0	416,1
					B	429,9	
					C		
451 01-9	018	ZUSCHÜSSE ZUR GEMEINSCHAFTSVERPFLEGE	46,0	46,0	A	45,0	42,7
					B	44,1	
					C		
453 01-7	018	TRENNUNGSGELD UND UMZUGSKOSTENVERGÜTUNGEN	40,0	40,0	A	40,0	34,5
					B	5,5	
					C		
SÄCHLICHE VERWALTUNGS-AUSGABEN							
511 01-7	018	GESCHÄFTSBEDARF	37,0	37,0	A	39,1	34,4
					B	31,8	
					C		
512 01-6	018	BÜCHER UND ZEITSCHRIFTEN	17,5	17,5	A	17,5	14,4
					B	15,1	
					C		
513 01-5	018	POST- UND FERNMELDEGEBÜHREN	65,0	65,0	A	65,0	51,8
					B	52,3	
					C		
514 01-4	018	HALTUNG VON DIENSTFAHRZEUGEN	23,0	23,0	A	23,0	20,5
					B	17,2	
					C		
515 01-3	018	GERÄTE, AUSSTATTUNGS- UND AUSRÜSTUNGS- GEGENSTÄNDE FÜR VERWALTUNGSZWECKE	32,0	32,0	A	35,0	26,9
					B	27,4	
					C		
516 01-2	018	DIENST- UND SCHUTZKLEIDUNG	1,5	2,0	A	1,5	1,4
					B	1,7	
					C		
517 01-1	018	BEWIRTSCHAFTUNG DER GRUNDSTÜCKE, GEBÄUDE UND RÄUME	98,0	98,0	A	134,3	90,1
					B	111,5	
					C		
517 05-7	018	BEWIRTSCHAFTUNG DURCH HEIZUNG, BELEUCHTUNG UND ELEKTRISCHE KRAFT	80,0	80,0	A	---	73,1
					B		
					C		
518 01-0	018	MIETEN UND PACTEN FÜR GRUNDSTÜCKE, GEBÄUDE UND RÄUME	77,0	77,0	A	76,2	69,5
					B	66,1	
					C		
518 11-8	018	MIETEN UND PACTEN FÜR MASCHINEN, GERÄTE UND FAHRZEUGE	---	---	A	---	---
519 01-9	018	UNTERHALTUNG DER GRUNDSTÜCKE UND BAULICHEN ANLAGEN	80,0	80,0	A	80,0	69,0
					B	57,4	
					C		
527 01-9	018	REISEKOSTENVERGÜTUNGEN FÜR INLANDSDIENSTREISEN	73,0	73,0	A	72,0	65,2
					B	59,4	
					C		
527 11-7	018	REISEKOSTENVERGÜTUNGEN FÜR AUSLANDSDIENSTREISEN	---	---	A	---	---
546 69-5	018	VERMISCHTE VERWALTUNGS-AUSGABEN	1,3	1,3	A	1,3	

Erläuterungen

Zu 06 10/426 21

Löhne einschl. Zulagen und Zuwendungen sowie Landesanteile zur Sozialversicherung und Zusatzversorgung (einschl. Umlage).

	1983	1984
	Tsd DM	Tsd DM
Zu 06 10/453 01		
1. Trennungsgeld für 5 Bedienstete . . .	23,0	23,0
2. Umzugskostenvergütungen für den Umzug von 5 Bediensteten	17,0	17,0
Zusammen	40,0	40,0

Zu 06 10/513 01

	1983	1984
	Tsd DM	Tsd DM
1. Postgebühren	21,5	21,5
2. Laufende Gebühren und Kosten für Fernmeldeanlagen	42,5	42,5
3. Einmalige Gebühren und Kosten für Fernmeldeanlagen	1,0	1,0
Zusammen	65,0	65,0

Zu 06 10/514 01

	1983	1984
	Tsd DM	Tsd DM
1. Kraft- und Schmierstoffe	14,6	14,6
2. Unterhaltung und Instandsetzungen	6,5	6,5
3. Gebrauchsgegenstände	0,8	0,8
4. Sonstiges	1,1	1,1
Zusammen	23,0	23,0

Bestand an Dienstfahrzeugen: Soll Soll Soll am
1983 1984 1982 1.2.1982

Personenkraftwagen 4 4 4 4

	1983	1984
	Tsd DM	Tsd DM
Gesamtausgaben für die Kraftfahrzeughaltung:		
Kosten wie vor	23,0	23,0
Personalausgaben	197,0	204,0
Beschaffung von Dienstfahrzeugen . . .	-	18,1
Zusammen	220,0	245,1

Zu 06 10/515 01

	1983	1984
	Tsd DM	Tsd DM
1. Beschaffung von Geräten, Ausstattungs- und Ausrüstungsgegenständen	13,0	13,0
2. Beschaffung von Schreib-, Rechen-, Druck- und sonstigen Maschinen . . .	8,0	8,0
3. Unterhaltung	11,0	11,0
Zusammen	32,0	32,0

Zu 06 10/517 01

	1983	1984
	Tsd DM	Tsd DM
1. Reinigung, Müllabfuhr usw., Be- und Entwässerung	80,0	80,0
2. Steuern und Abgaben	8,0	8,0
3. Geräte	0,5	0,5
4. Sonstige Hausbewirtschaftungskosten	9,5	9,5
Zusammen	98,0	98,0

1983 gegenüber 1982:

75,0 Tsd DM weniger: Übertragung auf 517 05

38,7 Tsd DM mehr: Übergang auf Fremdreinigung

36,3 Tsd DM weniger

Zu 06 10/517 05

	1983	1984
	Tsd DM	Tsd DM
1. Heizung	44,0	44,0
2. Beleuchtung und elektrische Kraft, Heizung durch Gas und Elektrizität . . .	36,0	36,0
Zusammen	80,0	80,0

1983 gegenüber 1982:

75,0 Tsd DM mehr: Übertragung von 517 01

5,0 Tsd DM mehr: Energiepreissteigerung

80,0 Tsd DM mehr

Zu 06 10/519 01

	1983	1984
	Tsd DM	Tsd DM
1. Unterhaltung der verwaltungseigenen Grundstücke und baulichen Anlagen einschl. Zubehör	68,0	66,9
2. Unterhaltung der gemieteten oder gepachteten Grundstücke und baulichen Anlagen einschl. Zubehör	11,6	12,7
3. Ersatz und Ergänzung des Zubehörs zu Grundstücken und baulichen Anlagen	0,4	0,4
Zusammen	80,0	80,0

Zu 06 10/546 69

	1983	1984
	Tsd DM	Tsd DM
1. Unfallrenten und Entschädigungen usw. an Dritte	-	-
2. Bekanntmachungen in Tageszeitungen und sonstigen Bekanntmachungsblättern	0,1	0,1
3. Verlustentschädigungen	-	-
4. Auslagen für Vorstellungsreisen . . .	0,6	0,6
5. Sonstige vermischte Ausgaben	0,6	0,6
Zusammen	1,3	1,3

06 10 OBERFINANZDIREKTIONEN, BAUVERWALTUNG

TITEL	FKZ	ZWECKBESTIMMUNG	1983	1984	A Soll 1982	B Ist 1981	C Ist 1980
			TSD. DM	TSD. DM	TSD. DM		
1	2	3	4	5	6		
BAUMASSNAHMEN							
701 01-7	018	KLEINE NEU-, UM- UND ERWEITERUNGSBAUTEN	---	---	A	---	10,8
SONSTIGE AUSGABEN FÜR INVESTITIONEN UND INVESTITIONSFÖRDERUNGSMASSNAHMEN							
811 01-4	018	ERWERB VON DIENSTFAHRZEUGEN	---	18,1	A	15,6	14,3
812 01-3	018	ERWERB VON GERÄTEN, AUSSTATTUNGS- UND AUSRÜSTUNGS- GEGENSTÄNDEN	---	---	A	5,0	
TITELGRUPPEN							
71 KOSTEN DER BAUÜBERWACHUNG FÜR DIE PRÜFUNG, ABWICKLUNG UND ABRECHNUNG NICHTLANDESEIGENER BAUMASSNAHMEN <i>TITEL DER TG GEGENSEITIG DECKUNGSFÄHIG UND ÜBERTRAGBAR. DIE AUSGABEBEFUGNIS BEMISST SICH NACH DER ISTEINNAHME BEI 381 01.</i>							
981 71-3	990	VERGÜTUNGEN DER ANGESTELLTEN UND LÖHNE DER ARBEITER	---	---	A	---	
982 71-2	990	SONSTIGE PERSONALAUSGABEN UND PERSONALBEZOGENE SACHAUSGABEN	---	---	A	---	
983 71-1	990	SÄCHLICHE VERWALTUNGS-AUSGABEN	---	---	A	---	
					B	614,0	
					C	700,6	
984 71-0	990	ERWERB VON BEWEGLICHEN SACHEN	---	---	A	---	
SUMME DER TITELGRUPPE							
			---	---	A	---	
					B	614,0	
					C	700,6	
99 KOSTEN DER DATENVERARBEITUNG <i>TITEL DER TG GEGENSEITIG DECKUNGSFÄHIG. DIE AUSGABEBEFUGNIS ERHÖHT SICH UM DIE ISTEINNAHMEN BEI 381 02, 381 03 UND 381 04.</i>							
513 99-8	018	POST- UND FERNMELDEGEBÜHREN, INSBESONDERE KOSTEN DER DATENFERNÜBERTRAGUNG	40,0	40,0	A	11,4	
					B	38,6	
					C	14,7	
515 99-6	018	GERÄTE, AUSSTATTUNGS- UND AUSRÜSTUNGSGEGENSTÄNDE	8,0	9,0	A	10,0	
					B	13,0	
					C	80,8	
518 99-3	018	MIETEN FÜR DATENVERARBEITUNGSANLAGEN, GERÄTE UND MASCHINEN	220,0	220,0	A	183,0	
					B	196,7	
					C	115,0	
522 99-7	018	VERBRAUCHSMITTEL	8,0	8,0	A	8,0	
					B	6,4	
					C	8,7	
525 99-4	018	AUS- UND FORTBILDUNG	15,0	15,0	A	20,0	
					B	4,4	
					C	0,5	
533 99-4	018	NEBENKOSTEN DER DATENVERARBEITUNG	2,0	2,0	A	2,0	
					B	2,0	

Erläuterungen

Zu 06 10/811 01	Tsd DM
1984	
1. Erstbeschaffung	-
2. Ersatzbeschaffung	
Zu ersetzen:	
1 Pkw, 55 kW, 4türlich, Baujahr 1979, Fahrleistung am 1.2.1982 130 000 km.	

	Tsd DM
Als Ersatzbeschaffung vorgesehen:	
1 Pkw, bis zu 55 kW, 4türlich	18,1

Zu 06 10/99
Vgl. Erläuterung zu Titel 381 02, 381 03 und 381 04.

Übersicht über das dem DV-Bereich zuzuordnende Personal:

Beamte		
BesGr A 15	1	(-)
BesGr A 14	1	(1)
BesGr A 13	-	(1)
BesGr A 12	1	(-)
BesGr A 11	-	(2)
Angestellte		
VergGr. III	3	(3)
VergGr. IVa	2	(2)
VergGr. IVb	2	(-)
VergGr. Vc	2	(2)
VergGr. VIb	2	(-)
VergGr. VII	2	(2)
VergGr. VIII	-	(1)
VergGr. IXb	-	(1)
Zusammen	16	(15)

	1983	1984
	Tsd DM	Tsd DM
Zu 06 10/513 99		
1. Postgebühren	-	-
2. Laufende Gebühren und Kosten für Fernmeldeanlagen	5,0	5,0
3. Einmalige Gebühren und Kosten für Fernmeldeanlagen	-	-
4. EDV-Leitungsmieten	35,0	35,0
5. Sonstiges	-	-
Zusammen	40,0	40,0

1983 gegenüber 1982:
Mehr 28,6 Tsd DM infolge erheblicher Zunahme der Datenübertragung.

Zu 06 10/515 99	1983	1984
	Tsd DM	Tsd DM
1. Beschaffung von Kleinrechnern	-	-
2. Beschaffung von Peripheriegeräten	-	-
3. Beschaffung von Magnetplattenstapeln, Magnetbändern, Disketten u.ä.	6,5	8,2
4. Beschaffung von Geräten und Einrichtungsgegenständen zum Zwecke des Datenschutzes und der Datensicherung	0,7	-
5. Wartungskosten für erworbene Hardware	0,8	0,8
6. Wartungskosten für "gekaufte" Softwareprodukte	-	-
Zusammen	8,0	9,0

	1983	1984
	Tsd DM	Tsd DM
Zu 06 10/518 99		
1. Miete (einschl. Wartungskosten) für Zentraleinheiten	125,0	125,0
2. Miete (einschl. Wartungskosten) für Peripheriegeräte	95,0	95,0
3. Miete (einschl. Wartungskosten) für sonstige Geräte und Maschinen	-	-
Zusammen	220,0	220,0

1983 gegenüber 1982:
Mehr 37,0 Tsd DM infolge Ausbaus des Systems.

06 10 OBERFINANZDIREKTIONEN, BAUVERWALTUNG

TITEL	FKZ	ZWECKBESTIMMUNG	1983	1984	A Soll 1982	
			TSD. DM	TSD. DM	B Ist 1981	C Ist 1980
1	2	3	4	5	6	
					TSD. DM	
534 99-3	018	VERGABE VON AUFTRÄGEN FÜR DATENERFASSUNG, SOFTWAREENTWICKLUNG U. Ä.	---	---	A	30,0
535 99-2	018	MIETEN FÜR SOFTWARE	43,5	43,5	A	50,0
					B	6,0
701 99-0	018	KLEINE NEU-, UM- UND ERWEITERUNGSBAUTEN	20,0	---	A	---
					B	11,9
812 99-6	018	ERWERB VON ELEKTRONISCHEN DATENVERARBEITUNGSANLAGEN, GERÄTEN, AUSSTATTUNGS- UND AUSTRÜSTUNGSGEGENSTÄNDEN	---	---	A	---
813 99-5	018	ERWERB VON SOFTWARE	25,0	---	A	---
980 99-2	990	AUSGABEN FÜR DIE INANSPRUCHNAHME VON RECHENANLAGEN ANDERER STAATSBEHÖRDEN ODER ÖFFENTLICH-RECHTLICHER EINRICHTUNGEN	***	***	A	74,2
					B	77,6
					C	171,6
SUMME DER TITELGRUPPE			381,5	337,5	A	388,6
					B	356,6
					C	391,3
GESAMTAUSGABEN			17.051,8	17.694,4	A	16.553,7
					B	16.427,3
					C	16.008,9
ABSCHLUSS						
		VERWALTUNGSEINNAHMEN U. DGL.	1,7	1,7	A	2,5
					B	0,8
					C	2,1
		ZUWEISUNGEN UND ZUSCHÜSSE MIT AUSNAHME FÜR INVESTITIONEN	-	-	A	0,5
		ZUWEISUNGEN UND ZUSCHÜSSE FÜR INVESTITIONEN, BESONDERE FINANZIERUNGSEINNAHMEN	-	-	A	
					B	743,6
					C	851,2
GESAMTEINNAHMEN			1,7	1,7	A	3,0
					B	744,4
					C	853,3
		PERSONAL AUSGABEN	16.085,0	16.753,0	A	15.599,6
					B	14.940,4
					C	14.452,0
		SÄCHLICHE VERWALTUNGS AUSGABEN	921,8	923,3	A	859,3
					B	783,4
					C	659,6
		BAUMASSNAHMEN	20,0	-	A	
					B	11,9
					C	10,8
		SONSTIGE SACHINVESTITIONEN	25,0	18,1	A	20,6
					C	14,3
		BESONDERE FINANZIERUNGS AUSGABEN	-	-	A	74,2
					B	691,6
					C	872,2
GESAMTAUSGABEN			17.051,8	17.694,4	A	16.553,7
					B	16.427,3
					C	16.008,9
ZUSCHUSS			17.050,1	17.692,7	A	16.550,7
					B	15.682,9
					C	15.155,6

Erläuterungen

Zu 06 10/534 99

1983 gegenüber 1982:

Weniger 30,0 Tsd DM infolge nicht mehr erforderlicher Vergabe von Arbeiten.

Zu 06 10/535 99

1983 gegenüber 1982:

Weniger 6,5 Tsd DM infolge geringeren Bedarfs für anzumietende Programme.

Zu 06 10/701 99

1983

Bauliche Maßnahmen im Zusammenhang mit der Erweiterung der EDV-Stelle.

Zu 06 10/813 99

1983

Erwerb von Software zum verbesserten Einsatz des vorhandenen Systems.

06 11 FINANZBAUÄMTER

TITEL	FKZ	ZWECKBESTIMMUNG	1983	1984	A Soll 1982	
			TSD. DM	TSD. DM	B Ist 1981	C Ist 1980
1	2	3	4	5	TSD. DM	
					6	
EINNAHMEN						
VERWALTUNGSEINNAHMEN U. DGL.						
112 01-8 018		GELDSTRAFEN, GELDBUSSEN, VERWARNUNGSGELDER	0,5	0,5	A	0,5
113 01-7 018		ERLÖSE AUS DEM VERKAUF VON GEGENSTÄNDEN	5,5	5,5	A B C	4,0 5,7 7,5
119 01-1 018		EINNAHMEN AUS VERÖFFENTLICHUNGEN	13,5	13,5	A B C	8,0 16,3 13,5
119 69-0 018		VERMISCHTE EINNAHMEN	3,5	3,5	A B C	3,0 5,2 4,0
124 01-4 018		EINNAHMEN AUS VERMIETUNG, VERPACHTUNG UND NUTZUNG	34,4	34,4	A B C	37,3 34,0 43,7
ZUWEISUNGEN UND ZUSCHÜSSE MIT AUSNAHME FÜR INVESTITIONEN						
231 01-4 018		ERSTATTUNG DER BAUVERWALTUNGSKOSTEN DURCH DEN BUND	98.000,0	99.500,0	A B C	96.000,0 90.794,1 95.838,1
231 02-3 018		ERSTATTUNG DER BAUNEKENKOSTEN UND DER SONSTIGEN GESONDERT ZU ERSTATTENDEN KOSTEN VOM BUND <i>VGL. VERMERK ZU TG 71 (AUSGABEN).</i>	44.000,0	45.600,0	A B C	48.000,0 40.205,9 45.161,9
236 01-9 018		ERSTATTUNG DER BAUVERWALTUNGSKOSTEN DURCH DIE BUNDESANSTALT FÜR ARBEIT	650,0	700,0	A B C	460,0 760,4 511,7
236 02-8 018		ERSTATTUNG VON BAUNEKENKOSTEN UND DER SONSTIGEN GESONDERT ZU ERSTATTENDEN KOSTEN VON DER BUNDESANSTALT FÜR ARBEIT <i>VGL. VERMERK ZU TG 72 (AUSGABEN).</i>	4.789,0	3.996,0	A B C	3.987,9 5.905,0 7.655,1
241 01-2 018		SONSTIGE ERSTATTUNGEN VOM BUND	---	---	A	---
271 01-5 018		ERSTATTUNG VON VERWALTUNGS-AUSGABEN AUS SONSTIGEN BEREICHEN	3,5	3,5	A B C	3,5 6,7 3,8
281 11-1 018		ERSTATTUNG VON PLANUNGSKOSTEN UND HONORAREN FÜR STAATLICHE HOCHBAUMASSNAHMEN DER FINANZBAUVERWALTUNG <i>VGL. VERMERK ZU TITEL 748 01.</i>	---	---	A B C	--- 25,0 5,6
ZUWEISUNGEN UND ZUSCHÜSSE FÜR INVESTITIONEN, BESONDERE FINANZIERUNGSEINNAHMEN						
381 01-2 990		KOSTEN DER BAUÜBERWACHUNG FÜR STAATLICHE HOCHBAUMASSNAHMEN DER FINANZVERWALTUNG <i>VGL. VERMERK ZU TG 73 (AUSGABEN).</i>	---	---	A B C	--- 1.524,5 1.635,0
381 02-1 990		ERSTATTUNG ANTEILIGER KOSTEN DER DATENVERARBEITUNG AUS TG 71 <i>VGL. VERMERK ZU TG 99.</i>	---	---	A B C	--- 29,5 2,1
381 03-0 990		ERSTATTUNG ANTEILIGER KOSTEN DER DATENVERARBEITUNG AUS TG 72 <i>VGL. VERMERK ZU TG 99.</i>	---	---	A	---

Erläuterungen

Vorbemerkung zu Kapitel 06 11

Die in der Vorbemerkung zu Kap. 06 10 aufgeführten und der Finanzbauverwaltung übertragenen Bauaufgaben des Landes, des Bundes und der Bundesanstalt für Arbeit werden in der Ortsinstanz gemäß § 8 Abs. 7 FVG in Verbindung mit Ziffer 2 der Verwaltungsanordnung vom 23. März 1955 (BayBSVFin II S. 322) von den Finanzbauämtern wahrgenommen. Von den 14 Finanzbauämtern gehören 8 Ämter zum Bereich der Oberfinanzdirektion München und 6 Ämter zum Bereich der Oberfinanzdirektion Nürnberg.

Zu 06 11/119 01

1983 gegenüber 1982:

Mehr 5,5 Tsd DM infolge Anpassung an die Isteinnahmen der Vorjahre.

Zu 06 11/124 01

	1983	1984
	Tsd DM	Tsd DM
1. Einnahmen aus Dienst- und Werkdienstwohnungen (einschl. der Kostenbeiträge für Beleuchtung, Feuerung, Heizung, Wasser u. dgl.)	21,3	21,3
2. Einnahmen aus Vermietung, Verpachtung und Nutzung von Grundstücken, Gebäuden, Wohnungen u. dgl.	12,2	12,2
3. Einnahmen aus der Benutzung verwaltungseigener Geräte, Fahrzeuge usw.	—	—
4. Sonstige Einnahmen	0,9	0,9
Zusammen	34,4	34,4

Zu 06 11/231 01 (und 231 02)

Nach einem aufgrund des § 8 Abs. 7 FVG zwischen dem Bund und dem Freistaat Bayern abgeschlossenen Verwaltungsabkommen vom 9. Januar/9. Februar 1954 ist die Erledigung der Bauaufgaben des Bundes der Finanzbauverwaltung des Landes übertragen worden. Der Bund erstattet dem Land die durch die Wahrnehmung dieser Bauaufgaben entstehenden Kosten aufgrund einer besonderen Entschädigungsvereinbarung vom 24. April/16. Juni 1959.

Zu 06 11/231 01

Die veranschlagten Personalausgaben, sächlichen Verwaltungsausgaben sowie Investitionsausgaben der Kap. 06 10 (OFD-Bauverwaltung) und 06 11 (FBÄ) werden in Höhe des jährlichen Rechnungsergebnisses von Bund und Land nach dem anteiligen Verhältnis der Friedensneubauwerte der Bundes- und Landesliegenschaften getragen. Außerdem werden in Form von Zuschlägen Aufwendungen des Bayerischen Staatsministeriums der Finanzen, der Allgemeinen Verwaltung der Oberfinanzdirektionen und die Aufwendungen für die Versorgung der ausgeschiedenen Beamten gesondert erstattet. Die Ansätze sind nach den erwarteten Rechnungsergebnissen geschätzt.

Zu 06 11/231 02

Die bei Kap. 06 11 Titelgruppe 71 (Ausgaben) nachgewiesenen Istaussgaben an Baunebenkosten (Architekten- und Ingenieurgebühren, Bauleitungskosten der Finanzbauämter und sonst. Baunebenkosten) und die nach o.a. Abkommen vom Bund gesondert zu erstattenden Kosten (für die Erstellung von Baubestandsplänen, für die Durchführung von Rechtsstreitigkeiten, von Wettbewerben u. dgl.) werden vom Bund nach dem jährlichen Rechnungsergebnis in voller Höhe getragen. Die Ansätze sind nach den voraussichtlich anfallenden Baumaßnahmen geschätzt.

Zu 06 11/236 01 (und 236 02)

Aufgrund eines Verwaltungsabkommens vom 28.6./14.7.1977 in der Fassung des 1. Nachtrags vom 17.1./1.3.1979 zwischen der Bundesanstalt für Arbeit und dem Freistaat Bayern ist die Erledigung der Bauaufgaben der Bundesanstalt der Finanzbauverwaltung des Landes übertragen. Das Land erhält hierfür eine entsprechende Entschädigung für die geleisteten Arbeiten.

Zu 06 11/236 01

Für die baufachliche Betreuung des Liegenschaftsvermögens der Bundesanstalt und für die Durchführung der kleinen Neu-, Um- und Erweiterungsbauten zahlt die Bundesanstalt eine Entschädigung nach Maßgabe des o.a. Verwaltungsabkommens.

Zu 06 11/236 02

Für große Neu-, Um- und Erweiterungsbauten erstattet die Bundesanstalt Baunebenkosten durch Zahlung eines Pauschalbetrags, der bei Titel 236 02 vereinnahmt und bei Titelgruppe 72 (Ausgaben) verausgabt wird. Außerdem erhält das Land für die Durchführung von Sonderaufträgen (z.B. Erstellung von baufachlichen Gutachten und Wertermittlungen, Durchführung von Wettbewerben, Erstellung von Baubestandsplänen) besondere Vergütungen, die gleichfalls bei Titel 236 02 vereinnahmt werden. Die Ansätze sind nach den voraussichtlich anfallenden Baumaßnahmen geschätzt.

Zu 06 11/381 01

Die für die Hochbaumaßnahmen des Landes erforderlichen Bauleitungskosten sind bei den Einzelmaßnahmen der Anlage S mitveranschlagt. Sie sollen auch, soweit Landesbaumaßnahmen durchgeführt werden, zentral im Staatshaushalt nachgewiesen werden. Bei den von den Finanzbauämtern durchgeführten Baumaßnahmen werden die Bauleitungskosten bei den einzelnen Bauvorhaben zugunsten von Kap. 06 11 Titel 381 01 verausgabt und rechnungsmäßig bei Kap. 06 11 Titelgruppe 73 (Ausgaben) nachgewiesen (vgl. auch Erläuterung zu Titelgruppe 73 - Ausgaben -).

Zu 06 11/381 02 (381 03 und 381 04)

Die bei der Durchführung von Baumaßnahmen des Bundes, der Bundesanstalt für Arbeit und des staatlichen Hochbaues jeweils anteilig anfallenden Kosten der Datenverarbeitung werden, soweit sie über die veranschlagten Beträge hinausgehen, bei den Baunebenkosten bzw. Bauleitungskosten zugunsten von Kap. 06 11 Titel 381 02, 381 03 und 381 04 verausgabt und rechnungsmäßig bei Kap. 06 11 Titelgruppe 99 (Ausgaben) nachgewiesen.

TITEL	FKZ	ZWECKBESTIMMUNG	1983	1984	A Soll 1982	B Ist 1981	C Ist 1980
			TSD. DM	TSD. DM	TSD. DM		
1	2	3	4	5	6		
381 04-9	990	ERSTATTUNG ANTEILIGER KOSTEN DER DATENVERARBEITUNG AUS TG 73 VGL. VERMERK ZU TG 99.	---	---	A	---	
GESAMTEINNAHMEN			147.499,9	149.856,9	A	148.504,2	B 139.312,3 C 150.882,0
AUSGABEN							
PERSONALAUSGABEN							
422 01-3	018	BEZÜGE DER PLANMÄSSIGEN BEAMTEN	16.064,0	16.739,0	A	15.100,0	B 14.999,0 C 14.655,4
422 11-1	018	BEZÜGE DER BEAMTEN ZUR ANSTELLUNG	1.018,0	1.061,0	A	660,0	B 950,4 C 636,8
422 21-9	018	ANWÄRTERBEZÜGE, UNTERHALTSBEIHILFEN FÜR DIENST- ANFÄNGER	292,0	295,0	A	1.000,0	B 284,8 C 415,7
422 31-7	018	BEZÜGE DER ABGEORDNETEN BEAMTEN	---	---	A	---	
422 51-2	018	MEHRARBEITSVERGÜTUNGEN FÜR BEAMTE	---	---	A	---	
425 01-0	018	VERGÜTUNGEN DER ANGESTELLTEN	58.037,0	60.457,0	A	57.300,0	B 53.787,2 C 53.019,4
425 11-8	018	VERGÜTUNGEN FÜR SONSTIGE HILFSLEISTUNGEN DURCH ANGESTELLTE	30,0	30,0	A	75,0	B 31,1 C 40,9
425 15-4	018	VERGÜTUNGEN FÜR SONSTIGE HILFSLEISTUNGEN DURCH ANGESTELLTE (STELLENBESETZUNG GEMÄSS NR. 3 ABS. 1 DBESTHG)	---	---	A	---	
					B	435,3	C 143,4
426 01-9	018	LÖHNE DER ARBEITER	---	---	A	---	
426 05-5	018	LÖHNE DER ARBEITER (STELLENBESETZUNG GEMÄSS NR. 3 ABS. 1 DBESTHG)	---	---	A	---	
426 21-5	018	LÖHNE DER ARBEITER	2.573,0	2.681,0	A	2.500,0	B 2.384,5 C 2.314,7
427 51-7	018	PRAKTIKANTENVERGÜTUNGEN	0,5	0,5	A	1,5	B 0,5 C 0,5
451 01-7	018	ZUSCHÜSSE ZUR GEMEINSCHAFTSVERPFLEGEUNG	200,0	200,0	A	200,0	B 187,4 C 190,5
453 01-5	018	TRENNUNGSGELD UND UMZUGSKOSTENVERGÜTUNGEN	200,0	180,0	A	150,0	B 115,2 C 151,3
SÄCHLICHE VERWALTUNGS-AUSGABEN							
511 01-5	018	GESCHÄFTSBEDARF	162,0	162,0	A	162,0	B 146,9 C 149,5

Erläuterungen

Zu 06 11/422 01

Bezüge einschl. Zulagen und Zuwendungen.

Zu 06 11/422 11

Bezüge einschl. Zulagen und Zuwendungen.

1983 gegenüber 1982:

Mehr 358,0 Tsd DM infolge Neuberechnung auf der Grundlage des Istergebnisses 1981.

Zu 06 11/422 21

1. Anwärterbezüge.

1983 gegenüber 1982:

Weniger 708,0 Tsd DM infolge Neuberechnung auf der Grundlage des Istergebnisses 1981.

Zu 06 11/425 01

Vergütungen einschl. Zulagen und Zuwendungen sowie Landesanteile zur Sozialversicherung und Zusatzversorgung (einschl. Umlage).

Zu 06 11/425 11

Vergütungen einschl. Zulagen und Zuwendungen sowie Landesanteile zur Sozialversicherung und Zusatzversorgung (einschl. Umlage).

1983 gegenüber 1982:

Weniger 45,0 Tsd DM nach dem voraussichtlich geringeren Bedarf.

Zu 06 11/426 21

Löhne einschl. Zulagen und Zuwendungen sowie Landesanteile zur Sozialversicherung und Zusatzversorgung (einschl. Umlage).

	1983	1984
	Tsd DM	Tsd DM
Zu 06 11/453 01		
1. Trennungsgeld für 24 Bedienstete ..	150,0	130,0
2. Umzugskostenvergütungen für den Umzug von 11 Bediensteten	50,0	50,0
Zusammen	200,0	180,0

1983 gegenüber 1982:

Mehr 50,0 Tsd DM infolge einmalig mehr anfallender Trennungsgeldkosten für Baureferendare und Anwärter.

06 11 FINANZBAUÄMTER

TITEL	FKZ	ZWECKBESTIMMUNG	1983	1984	A Soll 1982	
			TSD. DM	TSD. DM	B Ist 1981	C Ist 1980
1	2	3	4	5	TSD. DM	
					6	
512 01-4	018	BÜCHER UND ZEITSCHRIFTEN	36,0	36,0	A	39,0
					B	32,6
					C	33,5
513 01-3	018	POST- UND FERNMELDEGEBÜHREN	500,0	500,0	A	485,0
					B	433,7
					C	398,9
514 01-2	018	HALTUNG VON DIENSTFAHRZEUGEN	135,0	135,0	A	140,0
					B	119,6
					C	119,6
515 01-1	018	GERÄTE, AUSSTATTUNGS- UND AUSRÜSTUNGSGEGENSTÄNDE FÜR VERWALTUNGSZWECKE	120,0	120,0	A	130,0
					B	106,5
					C	107,2
516 01-0	018	DIENST- UND SCHUTZKLEIDUNG	8,5	8,5	A	8,5
					B	7,2
					C	7,8
517 01-9	018	BEWIRTSCHAFTUNG DER GRUNDSTÜCKE, GEBÄUDE UND RÄUME	880,0	900,0	A	1.310,0
					B	795,1
					C	1.159,3
517 05-5	018	BEWIRTSCHAFTUNG DURCH HEIZUNG, BELEUCHTUNG UND ELEKTRISCHE KRAFT	620,0	620,0	A	---
					B	518,3
518 01-8	018	MIETEN UND PACHTEN FÜR GRUNDSTÜCKE, GEBÄUDE UND RÄUME	1.050,0	1.050,0	A	950,0
					B	940,2
					C	850,4
518 11-6	018	MIETEN UND PACHTEN FÜR MASCHINEN, GERÄTE UND FAHRZEUGE	---	---	A	---
519 01-7	018	UNTERHALTUNG DER GRUNDSTÜCKE UND BAULICHEN ANLAGEN	400,0	400,0	A	417,0
					B	373,0
					C	372,8
527 01-7	018	REISEKOSTENVERGÜTUNGEN FÜR INLANDSDIENSTREISEN	370,0	370,0	A	360,0
					B	343,4
					C	335,1
532 11-8	018	UMZUGS- UND VERLEGUNGSKOSTEN VON DIENSTSTELLEN	---	---	A	---
					B	41,0
534 01-8	018	NACHWUCHSWERBUNG	10,0	10,0	A	10,0
					B	3,3
					C	4,2
546 69-3	018	VERMISCHTE VERWALTUNGS-AUSGABEN	4,0	4,0	A	6,0
					B	1,2
					C	2,2
ZUWEISUNGEN UND ZUSCHÜSSE MIT AUSNAHME FÜR INVESTITIONEN						
681 01-9	231	KINDERGELD FÜR DIE BEI BUNDESBAUAUFGABEN EINGESETZTEN STAATLICHEN BEDIENSTETEN <i>DIE AUGABEBEFUGNIS ERHÖHT ODER VERMINDERT UM DIE MEHR- ODER MINDEREINNAHME BEI 13 03/241 05 FÜR DEN ANGEgebenEN ZWECK.</i>	1.200,0	1.200,0	A	---
					B	3.339,7
BAUMASSNAHMEN						
701 01-5	018	KLEINE NEU-, UM- UND ERWEITERUNGSBAUTEN	30,0	40,0	A	101,0
					B	163,1
					C	98,5

Erläuterungen

	1983	1984
	Tsd DM	Tsd DM
Zu 06 11/513 01		
1. Postgebühren	120,0	120,0
2. Laufende Gebühren und Kosten für Fernmeldeanlagen	370,0	370,0
3. Einmalige Gebühren und Kosten für Fernmeldeanlagen	0,5	0,5
4. Sonstiges	9,5	9,5
Zusammen	500,0	500,0

	1983	1984
	Tsd DM	Tsd DM
Zu 06 11/514 01		
1. Kraft- und Schmierstoffe	90,0	90,0
2. Unterhaltung und Instandsetzungen	38,0	38,0
3. Gebrauchsgegenstände	2,0	2,0
4. Sonstiges	5,0	5,0
Zusammen	135,0	135,0

Bestand an Dienstfahrzeugen:	Soll	Soll	Soll	am
	1983	1984	1982	1.2.1982
Personenkraftwagen	29	29	29	28

	1983	1984
	Tsd DM	Tsd DM
Gesamtausgaben für die Kraftfahrzeughaltung:		
Kosten wie vor	135,0	135,0
Personalausgaben	1 005,0	1 040,0
Beschaffung von Dienstfahrzeugen	57,7	96,6
Zusammen	1 197,7	1 271,6

	1983	1984
	Tsd DM	Tsd DM
Zu 06 11/515 01		
1. Beschaffung von Geräten, Ausstattungs- und Ausrüstungsgegenständen	44,0	44,0
2. Beschaffung von Schreib-, Rechen-, Druck- und sonstigen Maschinen	45,0	45,0
3. Unterhaltung	31,0	31,0
Zusammen	120,0	120,0

1983 gegenüber 1982:
Weniger 10,0 Tsd DM infolge Anpassung an die veränderte finanzwirtschaftliche Lage.

	1983	1984
	Tsd DM	Tsd DM
Zu 06 11/517 01		
1. Reinigung, Müllabfuhr usw., Be- und Entwässerung	694,0	704,0
2. Steuern und Abgaben	32,0	32,0
3. Geräte	7,0	7,0
4. Sonstige Hausbewirtschaftungskosten	147,0	157,0
Zusammen	880,0	900,0

1983 gegenüber 1982:
580,0 Tsd DM weniger: Übertragung auf 517 05
150,0 Tsd DM mehr: Übergang auf Fremdreinigung und zusätzliche Diensträume
430,0 Tsd DM weniger

	1983	1984
	Tsd DM	Tsd DM
Zu 06 11/517 05		
1. Heizung	350,0	350,0
2. Beleuchtung und elektrische Kraft, Heizung durch Gas und Elektrizität	270,0	270,0
Zusammen	620,0	620,0

1983 gegenüber 1982:
580,0 Tsd DM mehr: Übertragung von 517 01
40,0 Tsd DM mehr: Energiepreissteigerung
620,0 Tsd DM mehr

Zu 06 11/518 01
1983 gegenüber 1982:
Mehr 100,0 Tsd DM infolge Mieterhöhung.

	1983	1984
	Tsd DM	Tsd DM
Zu 06 11/519 01		
1. Unterhaltung der verwaltungseigenen Grundstücke und baulichen Anlagen einschl. Zubehör	341,8	335,8
2. Unterhaltung der gemieteten und gepachteten Grundstücke und baulichen Anlagen einschl. Zubehör	55,2	60,7
3. Ersatz und Ergänzung des Zubehörs zu Grundstücken und baulichen Anlagen	3,0	3,5
Zusammen	400,0	400,0

Zu 06 11/527 01
Bestand an anerkannten Personenkraftwagen: 5 (5)

	1983	1984
	Tsd DM	Tsd DM
Zu 06 11/546 69		
1. Unfallrenten und Entschädigungen usw. an Dritte	-	-
2. Bekanntmachungen in Tageszeitungen und sonstigen Bekanntmachungsblättern	0,8	0,8
3. Verlustentschädigungen	0,1	0,1
4. Auslagen für Vorstellungsreisen	1,6	1,6
5. Sonstige vermischte Ausgaben	1,5	1,5
Zusammen	4,0	4,0

Zu 06 11/681 01
Der Bund stellt den Ländern die Mittel bereit, die sie zur Durchführung des Bundeskindergeldgesetzes benötigen (vgl. Vermerk zu 13 03/241 05). Vom Freistaat Bayern wird das Kindergeld für seine Beschäftigten zusammen mit den Dienstbezügen im Rahmen der Personalausgaben ausbezahlt. Im Bereich der Finanzbauverwaltung werden die Personalausgaben für die bei Bundesaufgaben eingesetzten Beschäftigten dem Land vom Bund erstattet (vgl. Vermerk zu 06 11/231 01). Da das Kindergeld jedoch nicht Bestandteil der Dienstbezüge ist und insgesamt vom Bund getragen wird, darf es für diesen Personenkreis nicht noch einmal zu Lasten des Bundes verrechnet werden; es wird daher im Landshaushalt bei 06 11/681 01 gesondert nachgewiesen.

1983 gegenüber 1982:
Mehr 1 200,0 Tsd DM infolge erstmaliger Veranschlagung des voraussichtlichen Bedarfs.

	1983	1984
	Tsd DM	Tsd DM
Zu 06 11/701 01		
Baumaßnahmen, deren Kosten im Einzelfall unter 50 000 DM betragen	30,0	40,0

06 11 FINANZBAUÄMTER

TITEL	FKZ	ZWECKBESTIMMUNG	1983	1984	A Soll 1982	
			TSD. DM	TSD. DM	B Ist 1981	C Ist 1980
1	2	3	4	5	6	
					TSD. DM	TSD. DM
710 00-5	018	HOCHBAUMASSNAHMEN FÜR DIE FINANZBAUÄMTER UND PLANUNGSMITTEL DER FINANZBAUVERWALTUNG (SIEHE ANLAGE S) <i>KREDITFINANZIERT. DIE AUSGABEBEFUGNIS BEI 748 01 BEMISST SICH NACH DER ISTEINNAHME BEI 281 11.</i>	100,0	200,0	A	250,0
					B	2.704,9
					C	2.172,5
		SONSTIGE AUSGABEN FÜR INVESTITIONEN UND INVESTITIONSFÖRDERUNGSMASSNAHMEN				
811 01-2	018	ERWERB VON DIENSTFAHRZEUGEN	57,7	96,6	A	72,8
					B	70,0
					C	52,5
812 01-1	018	ERWERB VON GERÄTEN, AUSSTATTUNGS- UND AUSRÜSTUNGS- GEGENSTÄNDEN	35,0	43,0	A	---
					B	74,6
812 19-1	018	ERWERB VON VERWALTUNGSEIGENEN FERNMELDEANLAGEN VERPFLICHTUNGSERMÄCHT. 1983 TSD. DM 190,0 <i>FÄLLIG FRÜHESTENS IM NÄCHSTEN HAUSHALTSJAHR.</i>	93,0	190,0	A	---
					B	124,7
					C	0,9
		TITELGRUPPEN				
		71 BAUNEKENKOSTEN FÜR DIE DURCHFÜHRUNG DER BAUMASSNAHMEN DES BUNDES UND SONSTIGE VOM BUND GESONDERT ZU ERSTATTENDE AUSGABEN <i>TITEL DER TG GEGENSEITIG DECKUNGSFÄHIG UND ÜBERTRAGBAR. DIE AUSGABEBEFUGNIS ERHÖHT ODER VERMINDERT SICH UM DIE MEHR- ODER MINDEREINNAHME BEI 231 02.</i>				
425 71-5	018	VERGÜTUNGEN DER ANGESTELLTEN	17.300,0	17.800,0	A	18.000,0
					B	15.516,1
					C	17.254,6
426 71-4	018	LÖHNE DER ARBEITER	398,0	410,0	A	650,0
					B	430,2
					C	521,3
459 71-4	018	SONSTIGE PERSONALAUSGABEN UND PERSONALBEZOGENE SACHAUSGABEN	278,0	284,0	A	500,0
					B	242,5
					C	229,5
526 71-3	018	SONSTIGE BAUNEKENKOSTEN (HONORARE DER ARCHITEKTEN, SONDERFACHLEUTE U. A.)	23.200,0	23.700,0	A	26.000,0
					B	20.599,9
					C	20.560,3
535 71-2	018	SONSTIGE GESONDERT ZU ERSTATTENDE KOSTEN	450,0	620,0	A	370,0
					B	873,8
					C	794,5
547 71-8	018	ÜBRIGE SÄCHLICHE VERWALTUNGS-AUSGABEN	2.130,0	2.300,0	A	2.230,0
					B	4.287,5
					C	4.541,4
811 71-7	018	ERWERB VON DIENSTFAHRZEUGEN	125,0	212,0	A	50,0
					B	86,3
					C	41,0
812 71-6	018	ERWERB VON GERÄTEN, AUSSTATTUNGS- UND AUSRÜSTUNGSGEGENSTÄNDEN	119,0	274,0	A	200,0
					B	163,5
					C	317,2
		SUMME DER TITELGRUPPE	44.000,0	45.600,0	A	48.000,0
					B	42.199,8
					C	44.259,8

Erläuterungen

Zu 06 11/811 01
1983

Tsd DM

1. Erstbeschaffung

-

2. Ersatzbeschaffung

Zu ersetzen:

Anz.	Art	kW	Türen	Baujahr	Fahrleistung km am 1.2.82
2	Pkw	25	2	1971/1974	120 000/104 000
1	Pkw	40	4	1978	110 000
1	Kombi	55	5	1979	127 000

Tsd DM

Als Ersatzbeschaffung vorgesehen:

3 Pkw, bis zu 37 kW, 4türlich	39,3
1 Kombi, bis zu 40 kW, 5türlich	18,4

Zusammen 57,7

Tsd DM

1984

1. Erstbeschaffung

-

2. Ersatzbeschaffung

Zu ersetzen:

Anz.	Art	kW	Türen	Baujahr	Fahrleistung km am 1.2.82
2	Pkw	25	2	1974/1975	74 000/83 000
2	Pkw	29	2	1976/1977	92 000/193 000
2	Pkw	37	4	1978	125 000/170 000
1	Pkw	40	4	1979	122 000

Tsd DM

Als Ersatzbeschaffung vorgesehen:

3 Pkw, bis zu 29 kW, 2türlich	35,1
1 Pkw, bis zu 37 kW, 4türlich	13,1
2 Pkw, bis zu 40 kW, 4türlich	30,0
1 Pkw, bis zu 40 kW, 5türlich	18,4

Zusammen 96,6

Zu 06 11/812 01

1983
Tsd DM1984
Tsd DM

1. Ersatzbeschaffung elektronischer Meßgeräte	23,0	23,0
2. Beschaffung von Handsprechfunkgeräten	12,0	-
3. Ersatzbeschaffung eines Vervielfältigungsgerätes	-	20,0
Zusammen	35,0	43,0

Zu 06 11/812 19
1983

1. Ersatzbeschaffung der Fernsprechanlage des Finanzbauamts Amberg.

2. Verpflichtungsermächtigung für Ersatzbeschaffung einer größeren Fernsprechanlage für das Finanzneubauamt München.

1984

Ersatzbeschaffung einer größeren Fernsprechanlage für das Finanzneubauamt München.

Zu 06 11/71

Vgl. Erläuterung zu Titel 231 02.

06 11 FINANZBAUÄMTER

TITEL	FKZ	ZWECKBESTIMMUNG	1983	1984	A	Soll 1982
			TSD. DM	TSD. DM	B	Ist 1981
1	2	3	4	5	C	Ist 1980
						TSD. DM
						6
		72 BAUNESENKOSTEN FÜR DIE DURCHFÜHRUNG DER BAUMASSNAHMEN DER BUNDESANSTALT FÜR ARBEIT UND SONSTIGER AUFTRAGSBAUTEN, SOWIE SONSTIGE VON DER BUNDESANSTALT GESONDERT ZU ERSTATTENDE KOSTEN <i>TITEL DER TG GEGENSEITIG DECKUNGSFÄHIG UND ÜBERTRAGBAR. DIE AUSGABEBEFUGNIS ERHÖHT ODER VERMINDERT SICH UM DIE MEHR- ODER MINDEREINNAHME BEI 236 02.</i>				
425	72-4 018	VERGÜTUNGEN DER ANGESTELLTEN	1.404,0	1.305,5	A	1.284,0
					B	1.153,9
					C	896,5
426	72-3 018	LÖHNE DER ARBEITER	1,0	3,0	A	0,6
459	72-3 018	SONSTIGE PERSONALAUSGABEN UND PERSONALBEZOGENE SACHAUSGABEN	33,0	25,5	A	118,0
					B	11,6
					C	24,2
526	72-2 018	SONSTIGE BAUNESENKOSTEN (HONORARE DER ARCHITEKTEN, SONDERFACHLEUTE U. A.)	2.930,0	2.190,0	A	2.259,0
					B	2.933,7
					C	892,5
535	72-1 018	SONSTIGE GESONDERT ZU ERSTATTENDE KOSTEN	5,0	5,0	A	5,0
547	72-7 018	ÜBRIGE SÄCHLICHE VERWALTUNGS-AUSGABEN	376,0	427,0	A	277,3
					B	543,5
					C	150,6
811	72-6 018	ERWERB VON DIENSTFAHRZEUGEN	---	---	A	34,0
					C	13,2
812	72-5 018	ERWERB VON GERÄTEN, AUSSTATTUNGS- UND AUSRÜSTUNGS- GEGENSTÄNDEN	40,0	40,0	A	10,0
					B	216,4
SUMME DER TITELGRUPPE			4.789,0	3.996,0	A	3.987,9
					B	4.859,1
					C	1.977,0
		73 KOSTEN DER BAUÜBERWACHUNG FÜR DIE VON DER FINANZBAUVERWALTUNG DURCHFÜHRTE STAATLICHEN HOCHBAUMASSNAHMEN <i>TITEL DER TG GEGENSEITIG DECKUNGSFÄHIG UND ÜBERTRAGBAR. DIE AUSGABEBEFUGNIS BEMISST SICH NACH DER ISTEINNAHME BEI 381 01. DIE MITTEL DÜRFEN ZWISCHEN DEN ÄMTERN NICHT AUSGEGLICHEN WERDEN.</i>				
981	73-9 990	VERGÜTUNGEN DER ANGESTELLTEN UND LÖHNE DER ARBEITER	---	---	A	---
					B	988,6
					C	1.153,1
982	73-8 990	SONSTIGE PERSONALAUSGABEN UND PERSONALBEZOGENE SACHAUSGABEN	---	---	A	---
					B	17,0
					C	16,6
983	73-7 990	SÄCHLICHE VERWALTUNGS-AUSGABEN	---	---	A	---
					B	342,8
					C	260,9
984	73-6 990	ERWERB VON BEWEGLICHEN SACHEN	---	---	A	---
					B	47,8
SUMME DER TITELGRUPPE			-	-	A	---
					B	1.396,2
					C	1.430,6

Erläuterungen

Zu 06 11/72

Vgl. Erläuterung zu Titel 236 02.

Zu 06 11/73

Die Bauleitungskosten für Hochbaumaßnahmen des Landes, die bei den Baumaßnahmen veranschlagt sind und dort zugunsten des Kap. 06 11 Titel 381 01 zu verausgaben sind, werden bei der Titelgruppe 73 nachgewiesen. Zur Vermeidung von Doppelveranschlagungen sind sie weder bei Titel 381 01 noch bei der Titelgruppe 73 betragsmäßig veranschlagt. (Vgl. auch Erläuterung zu Titel 381 01).

06 11 FINANZBAUÄMTER

TITEL	FKZ	ZWECKBESTIMMUNG	1983	1984	A Soll 1982	B Ist 1981	C Ist 1980
			TSD. DM	TSD. DM	TSD. DM		
1	2	3	4	5	6		
		99 KOSTEN DER DATENVERARBEITUNG <i>TITEL DER TG GEGENSEITIG DECKUNGSFÄHIG. DIE AUSGABEBEFUGNIS ERHÖHT SICH UM DIE ISTEINNAHMEN BEI 381 02, 381 03 UND 381 04.</i>					
513 99-6	018	POST- UND FERNMELDEGEBÜHREN, INSBESONDERE KOSTEN DER DATENFERNÜBERTRAGUNG	37,0	37,0	A	67,0	
					B	44,5	
					C	8,0	
515 99-4	018	GERÄTE, AUSSTATTUNGS- UND AUSRÜSTUNGSGEGENSTÄNDE	17,0	17,0	A	40,0	
					B	25,8	
					C	91,1	
518 99-1	018	MIETEN FÜR ELEKTRONISCHE DATENVERARBEITUNGSANLAGEN, GERÄTE UND MASCHINEN	660,0	700,0	A	792,0	
					B	614,9	
					C	92,7	
519 99-0	018	UNTERHALTUNG DER GRUNDSTÜCKE UND BAULICHEN ANLAGEN	20,0	20,0	A	---	
522 99-5	018	VERBRAUCHSMITTEL	11,0	11,0	A	18,0	
					B	10,8	
					C	2,9	
525 99-2	018	AUS- UND FORTBILDUNG	13,0	13,0	A	19,0	
					B	2,1	
					C	13,9	
533 99-2	018	NEBENKOSTEN DER DATENVERARBEITUNG	2,0	2,0	A	2,0	
534 99-1	018	VERGABE VON AUFTRÄGEN FÜR DATENERFASSUNG, SOFTWARE-ENTWICKLUNG U.Ä.	---	---	A	---	
535 99-0	018	MIETEN FÜR SOFTWARE	100,0	157,9	A	56,0	
					B	17,5	
701 99-8	018	KLEINE NEU-, UM- UND ERWEITERUNGSBAUTEN	---	---	A	---	
812 99-4	018	ERWERB VON ELEKTRONISCHEN DATENVERARBEITUNGSANLAGEN, GERÄTEN, AUSSTATTUNGS- UND AUSRÜSTUNGSGEGENSTÄNDEN	---	---	A	7,0	
					B	17,9	
813 99-3	018	ERWERB VON SOFTWARE	---	---	A	---	
980 99-0	990	AUSGABEN FÜR DIE INANSPRUCHNAHME VON RECHENANLAGEN ANDERER STAATSBEHÖRDEN ODER ÖFFENTLICH-RECHTLICHER EINRICHTUNGEN	***	***	A	181,0	
					B	235,8	
					C	317,0	
		SUMME DER TITELGRUPPE	860,0	957,9	A	1.182,0	
					B	969,3	
					C	525,6	
		GESAMTAUSGABEN	133.874,7	138.282,5	A	134.597,7	
					B	132.938,8	
					C	125.626,5	

Erläuterungen

Zu 06 11/99

Vgl. Erläuterung zu Titel 381 02,
381 03 und 381 04.

Übersicht über das dem DV-Bereich zuzuordnende Personal:

Beamte		
BesGr A 13 (geh.D.)	—	(1)
BesGr A 11	3	(-)
BesGr A 10	1	(1)
Angestellte		
VergGr. Ib	—	(1)
VergGr. III	—	(1)
VergGr. IVa	1	(1)
VergGr. IVb	—	(1)
VergGr. Vb	4	(-)
VergGr. Vc	2	(-)
VergGr. VIb	4	(-)
VergGr. VII	12	(5)
VergGr. VIII	7	(1)
Zusammen	34	(12)

Zu 06 11/513 99

2. Laufende Gebühren und Kosten für Fernmeldeanlagen.

1983 gegenüber 1982:

Weniger 30,0 Tsd DM nach dem voraussichtlichen Bedarf.

	1983 Tsd DM	1984 Tsd DM
Zu 06 11/515 99		
1. Beschaffung von Kleinrechnern	—	—
2. Beschaffung von Peripheriegeräten .	—	—
3. Beschaffung von Magnetplattenstapeln, Magnetbändern, Disketten u.ä.	12,5	12,5
4. Beschaffung von Geräten und Einrichtungsgegenständen zum Zwecke des Datenschutzes und der Datensicherung	3,5	3,5
5. Wartungskosten für erworbene Hardware	1,0	1,0
6. Wartungskosten für "gekaufte" Softwareprodukte	—	—
Zusammen	17,0	17,0

1983 gegenüber 1982:

Weniger 23,0 Tsd DM infolge Anpassung an die veränderte finanzwirtschaftliche Lage.

	1983 Tsd DM	1984 Tsd DM
Zu 06 11/518 99		
1. Miete (einschl. Wartungskosten) für Zentraleinheiten	410,0	425,0
2. Miete (einschl. Wartungskosten) für Peripheriegeräte	250,0	275,0
3. Miete (einschl. Wartungskosten) für sonstige Geräte und Maschinen	—	—
Zusammen	660,0	700,0

1983 gegenüber 1982:

Weniger 132,0 Tsd DM entsprechend dem Ausbau des Systems.

1984 gegenüber 1983:

Mehr 40,0 Tsd DM infolge Erweiterung des Systems.

Zu 06 11/519 99

1983 gegenüber 1982:

Mehr 20,0 Tsd DM infolge notwendiger baulicher Veränderungen und Leitungsverlegungen.

Zu 06 11/522 99

1983 gegenüber 1982:

Weniger 7,0 Tsd DM nach dem voraussichtlichen Bedarf.

Zu 06 11/525 99

1983 gegenüber 1982:

Weniger 6,0 Tsd DM nach dem voraussichtlichen Bedarf.

Zu 06 11/535 99

1983 gegenüber 1982:

Mehr 44,0 Tsd DM,

1984 gegenüber 1983:

Mehr 57,9 Tsd DM infolge Anmietung zusätzlicher Programme aufgrund Erweiterung des Systems.

06 11 FINANZBAUÄMTER

TITEL	FKZ	ZWECKBESTIMMUNG	1983	1984	A Soll 1982
			TSD. DM	TSD. DM	B Ist 1981 C Ist 1980 TSD. DM
1	2	3	4	5	6
		ABSCHLUSS			
		VERWALTUNGSEINNAHMEN U. DGL.	57,4	57,4	A 52,8 B 61,2 C 68,7
		ZUWEISUNGEN UND ZUSCHÜSSE MIT AUSNAHME FÜR INVESTITIONEN	147.442,5	149.799,5	A 148.451,4 B 137.697,1 C 149.176,2
		ZUWEISUNGEN UND ZUSCHÜSSE FÜR INVESTITIONEN, BESONDERE FINANZIERUNGSEINNAHMEN	-	-	A B 1.554,0 C 1.637,1
		GESAMTEINNAHMEN	147.499,9	149.856,9	A 148.504,2 B 139.312,3 C 150.882,0
		PERSONALAUSGABEN	97.828,5	101.471,5	A 97.539,1 B 90.529,7 C 90.494,7
		SÄCHLICHE VERWALTUNGS-AUSGABEN	34.246,5	34.515,4	A 36.152,8 B 33.816,0 C 30.688,4
		ZUWEISUNGEN UND ZUSCHÜSSE MIT AUSNAHME FÜR INVESTITIONEN	1.200,0	1.200,0	A B 3.339,7 C 351,0
		BAUMASSNAHMEN	130,0	240,0	A 2.868,0 B 2.271,0 C 373,8
		SONSTIGE SACHINVESTITIONEN	469,7	855,6	A 753,4 B 424,8 C 181,0
		BESONDERE FINANZIERUNGS-AUSGABEN	-	-	A 1.632,0 B 1.747,6 C 134.597,7
		GESAMTAUSGABEN	133.874,7	138.282,5	A 132.938,8 B 125.626,5 C 13.906,5
		ÜBERSCHUSS	13.625,2	11.574,4 6.373,5	A 25.255,5 B C

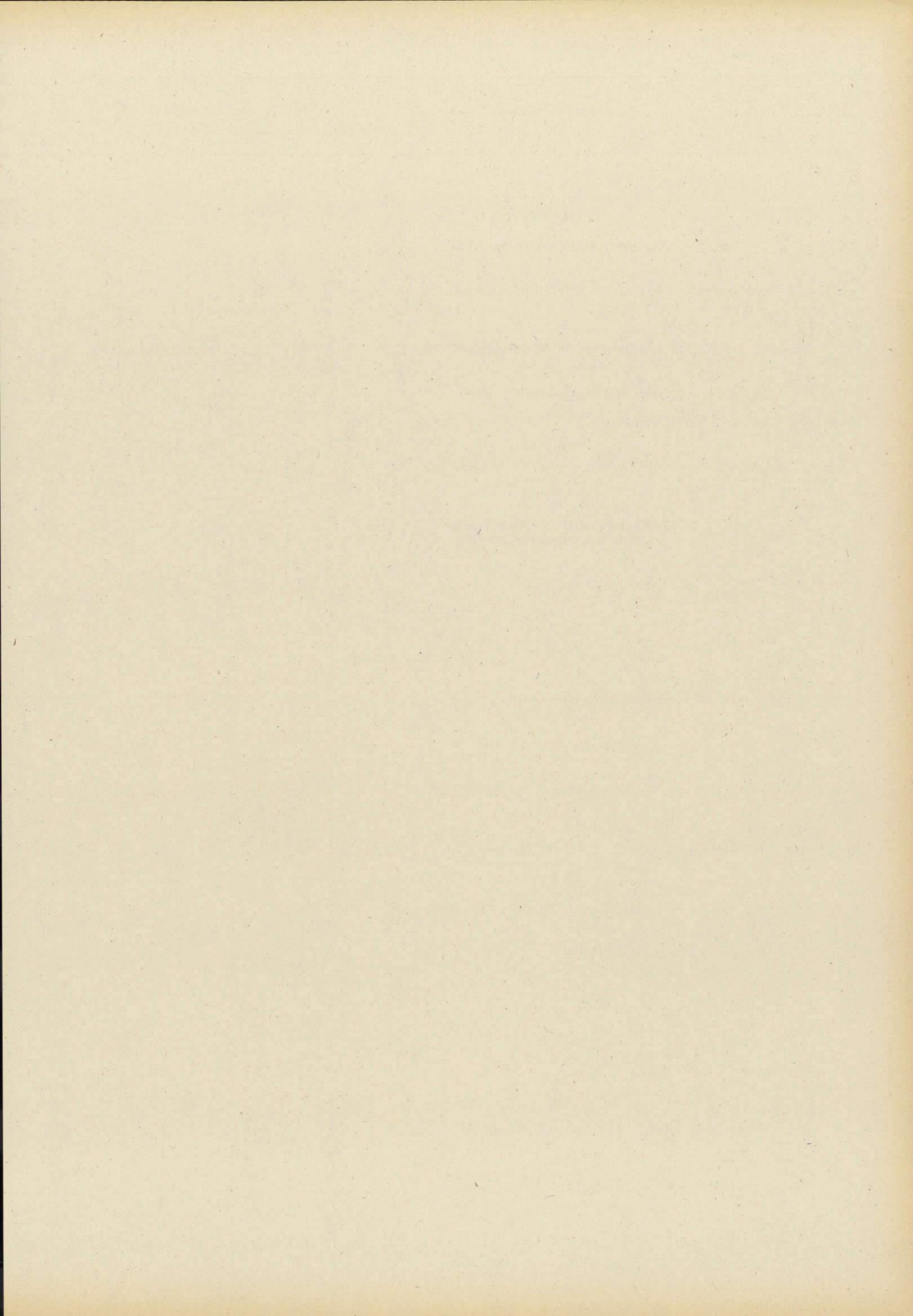

06 13 FINANZGERICHTE

TITEL	FKZ	ZWECKBESTIMMUNG	1983 TSD. DM	1984 TSD. DM	A B C	Soll Ist Ist	1982 1981 1980
1	2	3	4	5			6
EINNAHMEN							
VERWALTUNGSEINNAHMEN U. DGL.							
111 01-5	055	GEBÜHREN, BEITRÄGE, TARIFLICHE UND GEBÜHRENARTIGE ENTGELTE	850,0	850,0	A B C	585,0 807,4 1.058,3	
112 01-4	055	GELDSTRAFEN, GELDBUSSEN, VERWARNUNGSGELDER	0,3	0,3	A B	0,3 0,5	
113 01-3	055	ERLÖSE AUS DEM VERKAUF VON GEGENSTÄNDEN	---	---	A	---	
119 69-6	055	VERMISCHTE EINNAHMEN	---	---	A B	---	82,3
124 01-0	055	EINNAHMEN AUS VERMIETUNG, VERPACHTUNG UND NUTZUNG	8,8	9,3	A B C	6,9 8,3 7,4	
ZUWEISUNGEN UND ZUSCHÜSSE MIT AUSNAHME FÜR INVESTITIONEN							
241 01-8	055	SONSTIGE ERSTATTUNGEN VOM BUND	81,0	81,0	A B C	---	43,5 0,3
GESAMTEINNAHMEN			940,1	940,6	A B C	592,2 942,0 1.066,0	
AUSGABEN							
PERSONALAUSGABEN							
412 01-1	055	ENTSCHÄDIGUNG FÜR DIE EHRENAMTLICHEN RICHTER	110,0	110,0	A B C	95,0 94,0 87,4	
422 01-9	055	BEZÜGE DER PLANMÄSSIGEN BEAMTEN (RICHTER)	7.021,0	7.315,0	A B C	6.050,0 6.392,2 5.735,2	
422 11-7	055	BEZÜGE DER BEAMTEN ZUR ANSTELLUNG UND DER RICHTER AUF PROBE	---	---	A C	---	11,4
422 31-3	055	BEZÜGE DER ABGEORDNETEN BEAMTEN (RICHTER)	270,0	281,0	A B C	313,0 382,3 489,0	
425 01-6	055	VERGÜTUNGEN DER ANGESTELLTEN	916,0	954,0	A B C	900,0 848,3 856,7	
426 21-1	055	LÖHNE DER ARBEITER	36,0	38,0	A B C	70,5 64,1 51,1	
451 01-3	055	ZUSCHÜSSE ZUR GEMEINSCHAFTSVERPFLEGUNG	24,0	24,0	A B C	21,0 19,0 18,3	
453 01-1	055	TRENNUNGSGELD UND UMZUGSKOSTENVERGÜTUNGEN	15,0	15,0	A B C	15,0 6,1 9,2	

Erläuterungen

Vorbemerkung zu Kapitel 06 13

Die Finanzgerichte in München und Nürnberg wurden aufgrund der Finanzgerichtsordnung vom 6. Oktober 1965 (BGBl I S. 1477) und des Bayerischen Gesetzes zur Ausführung der Finanzgerichtsordnung vom 23. Dezember 1965 (GVBl S. 357) als Obere Landesgerichte mit Wirkung vom 1. Januar 1966 errichtet. Sie sind zuständig für Rechtsbehelfe (Klagen und Anträge) in Abgabeangelegenheiten (§§ 33, 35 FGO und Art. 5 AGFGO).

Zu 06 13/111 01

1983 gegenüber 1982:

Mehr 265,0 Tsd DM infolge vermehrter Erledigungen und Anpassung an das Istergebnis 1981.

	1983	1984
	Tsd DM	Tsd DM
Zu 06 13/124 01		
1. Einnahmen aus Dienst- und Werkdienstwohnungen (einschl. der Kostenbeiträge für Beleuchtung, Feuerung, Heizung, Wasser u. dgl.) .	6,0	6,3
2. Einnahmen aus Vermietung, Verpachtung und Nutzung von Grundstücken, Gebäuden, Wohnungen u. dgl.	2,8	3,0
3. Einnahmen aus der Benutzung verwaltungseigener Geräte, Fahrzeuge usw.	—	—
4. Sonstige Einnahmen	—	—
Zusammen	8,8	9,3

Zu 06 13/241 01

1983 gegenüber 1982:

Mehr 81,0 Tsd DM infolge Erstattung der Aufwendungen für einen an den Bundesfinanzhof abgeordneten Richter.

Zu 06 13/412 01

Die Entschädigungen sind nach dem Gesetz über die Entschädigung der ehrenamtlichen Richter in der Fassung vom 1. Oktober 1969 (BGBl I S. 1753), zuletzt geändert durch das Gesetz zur Änderung des Gesetzes über die Entschädigung von Zeugen und Sachverständigen und anderer Gesetze vom 22. November 1976 (BGBl I S. 3221), zu leisten.

1983 gegenüber 1982:

Mehr 15,0 Tsd DM infolge Zunahme der Gerichtssitzungen.

Zu 06 13/422 01

Bezüge einschl. Zulagen und Zuwendungen.

	1983	1984
	Tsd DM	Tsd DM
Davon		
Aufwandsentschädigungen	2,4	2,4
(2 Präsidenten je DM 100 mtl.)		
Bekleidungsabfindungen	5,0	5,0

Zu 06 13/422 31

Bezüge einschl. Zulagen und Zuwendungen.

	1983	1984
	Tsd DM	Tsd DM
Davon		
Bekleidungsabfindungen	0,3	0,3

Zu 06 13/425 01

Vergütungen einschl. Zulagen und Zuwendungen sowie Landesanteile zur Sozialversicherung und Zusatzversorgung (einschl. Umlage).

Zu 06 13/426 21

Löhne einschl. Zulagen und Zuwendungen sowie Landesanteile zur Sozialversicherung und Zusatzversorgung (einschl. Umlage).

	1983	1984
	Tsd DM	Tsd DM
Zu 06 13/453 01		
1. Trennungsgeld für 3 Bedienstete ...	10,0	10,0
2. Umzugskostenvergütungen für den Umzug von 2 Bediensteten	5,0	5,0
Zusammen	15,0	15,0

06 13 FINANZGERICHTE

TITEL	FKZ	ZWECKBESTIMMUNG	1983	1984	A Soll 1982	
			TSD. DM	TSD. DM	B Ist 1981	C Ist 1980
1	2	3	4	5	6 TSD. DM	
SÄCHLICHE VERWALTUNGS-AUSGABEN						
511 01-1	055	GESCHÄFTSBEDARF	65,0	65,0	A	65,0
					B	44,4
					C	45,0
512 01-0	055	BÜCHER UND ZEITSCHRIFTEN	80,0	80,0	A	75,0
					B	70,1
					C	58,0
513 01-9	055	POST- UND FERNMELDEGEBÜHREN	160,0	160,0	A	130,0
					B	126,8
					C	142,0
514 01-8	055	HALTUNG VON DIENSTFAHRZEUGEN	8,0	8,0	A	7,5
					B	4,9
					C	3,3
515 01-7	055	GERÄTE, AUSSTATTUNGS- UND AUSRÜSTUNGSGEGENSTÄNDE FÜR VERWALTUNGSZWECKE	55,0	50,0	A	60,0
					B	51,7
					C	46,1
516 01-6	055	DIENST- UND SCHUTZKLEIDUNG	0,6	0,9	A	0,6
					B	0,1
					C	0,5
517 01-5	055	BEWIRTSCHAFTUNG DER GRUNDSTÜCKE, GEBÄUDE UND RÄUME	140,0	140,0	A	230,0
					B	115,5
					C	200,9
517 05-1	055	BEWIRTSCHAFTUNG DURCH HEIZUNG, BELEUCHTUNG UND ELEKTRISCHE KRAFT	125,0	125,0	A	---
					B	105,7
518 01-4	055	MIETEN UND PACTEN FÜR GRUNDSTÜCKE, GEBÄUDE UND RÄUME	150,0	150,0	A	110,0
					B	90,9
					C	94,8
518 11-2	055	MIETEN UND PACTEN FÜR MASCHINEN, GERÄTE UND FAHRZEUGE	55,0	55,0	A	36,0
					B	17,1
					C	11,2
519 01-3	055	UNTERHALTUNG DER GRUNDSTÜCKE UND BAULICHEN ANLAGEN	360,0	360,0	A	120,0
					B	94,4
					C	97,6
526 01-4	055	GERICHTS- UND ÄHNLICHE KOSTEN	40,0	40,0	A	35,0
					B	19,0
					C	25,8
526 11-2	055	KOSTEN FÜR SACHVERSTÄNDIGE	43,0	43,0	A	38,0
					B	36,6
					C	40,4
527 01-3	055	REISEKOSTENVERGÜTUNGEN FÜR INLANDSDIENSTREISEN	6,0	6,0	A	6,0
					B	3,1
					C	4,5
527 11-1	055	REISEKOSTENVERGÜTUNGEN FÜR AUSLANDSDIENSTREISEN	---	---	A	---
532 11-4	055	UMZUGS- UND VERLEGUNGSKOSTEN VON DIENSTSTELLEN	10,0	---	A	2,0
546 69-9	055	VERMISCHTE VERWALTUNGS-AUSGABEN	2,0	2,0	A	1,5
					B	1,3
					C	0,8
BAUMASSNAHMEN						
701 01-1	055	KLEINE NEU-, UM- UND ERWEITERUNGSBAUTEN	---	---	A	---
					B	31,4

Erläuterungen

	1983	1984
	Tsd DM	Tsd DM
Zu 06 13/513 01		
1. Postgebühren	93,0	93,0
2. Laufende Gebühren und Kosten für Fernmeldeanlagen	66,0	66,0
3. Einmalige Gebühren und Kosten für Fernmeldeanlagen	0,5	0,5
4. Sonstiges	0,5	0,5
Zusammen	160,0	160,0

1983 gegenüber 1982:
Mehr 30,0 Tsd DM infolge höherer Postgebühren.

	1983	1984
	Tsd DM	Tsd DM
Zu 06 13/514 01		
1. Kraft- und Schmierstoffe	4,7	4,7
2. Unterhaltung und Instandsetzungen	2,3	2,3
3. Gebrauchsgegenstände	0,6	0,6
4. Sonstiges	0,4	0,4
Zusammen	8,0	8,0

Bestand an Dienstfahrzeugen:	Soll	Soll	Soll	am
	1983	1984	1982	1.2.1982
Personenkraftwagen	2	2	2	2

	1983	1984
	Tsd DM	Tsd DM
Gesamtausgaben für die Kraftfahrzeughaltung:		
Kosten wie vor	8,0	8,0
Personalausgaben	-	-
Beschaffung von Dienstfahrzeugen ...	-	-
Zusammen	8,0	8,0

	1983	1984
	Tsd DM	Tsd DM
Zu 06 13/515 01		
1. Beschaffung von Geräten, Ausstattungs- und Ausrüstungsgegenständen	18,0	18,0
2. Beschaffung von Schreib-, Rechen-, Druck- und sonstigen Maschinen ...	15,0	10,0
3. Unterhaltung	22,0	22,0
Zusammen	55,0	50,0

	1983	1984
	Tsd DM	Tsd DM
Zu 06 13/517 01		
1. Reinigung, Müllabfuhr usw., Be- und Entwässerung	125,0	125,0
2. Steuern und Abgaben	9,0	9,0
3. Geräte	1,0	1,0
4. Sonstige Hausbewirtschaftungskosten	5,0	5,0
Zusammen	140,0	140,0

1983 gegenüber 1982:
110,0 Tsd DM weniger: Übertragung auf 517 05
20,0 Tsd DM mehr: Bewirtschaftung zusätzlicher Diensträume
90,0 Tsd DM weniger

	1983	1984
	Tsd DM	Tsd DM
Zu 06 13/517 05		
1. Heizung	61,0	61,0
2. Beleuchtung und elektrische Kraft, Heizung durch Gas und Elektrizität	64,0	64,0
Zusammen	125,0	125,0

1983 gegenüber 1982:
110,0 Tsd DM mehr: Übertragung von 517 01
15,0 Tsd DM mehr: Bewirtschaftung zusätzlicher Diensträume
125,0 Tsd DM mehr

Zu 06 13/518 01
1983 gegenüber 1982:
Mehr 40,0 Tsd DM infolge Anmietung zusätzlicher Diensträume.

Zu 06 13/518 11
1983 gegenüber 1982:
Mehr 19,0 Tsd DM infolge Anmietung eines weiteren Schreibautomaten.

Zu 06 13/519 01
1. Unterhaltung der verwaltungseigenen Grundstücke und baulichen Anlagen einschl. Zubehör.

1983 gegenüber 1982:
Mehr 240,0 Tsd DM infolge dringender Sanierung des Daches beim Dienstgebäude des Finanzgerichtes München.

Zu 06 13/532 11
1983 gegenüber 1982:
Mehr 8,0 Tsd DM infolge Bezugs zusätzlicher Diensträume.

	1983	1984
	Tsd DM	Tsd DM
Zu 06 13/546 69		
1. Unfallrenten und Entschädigungen usw. an Dritte	-	-
2. Bekanntmachungen in Tageszeitungen und sonstigen Bekanntmachungsblättern	1,7	1,7
3. Verlustentschädigungen	-	-
4. Auslagen für Vorstellungsreisen ...	0,1	0,1
5. Sonstige vermischte Ausgaben ...	0,2	0,2
Zusammen	2,0	2,0

06 13 FINANZGERICHTE

TITEL	FKZ	ZWECKBESTIMMUNG	1983	1984	A Soll 1982	
			TSD. DM	TSD. DM	B Ist 1981	C Ist 1980
1	2	3	4	5	TSD. DM	
					6	
SONSTIGE AUSGABEN FÜR INVESTITIONEN UND INVESTITIONSFÖRDERUNGSMASSNAHMEN						
811 01-8	055	ERWERB VON DIENSTFAHRZEUGEN	---	---	A	---
812 01-7	055	ERWERB VON GERÄTEN, AUSSTATTUNGS- UND AUSRÜSTUNGS- GEGENSTÄNDEN	55,0	---	A B C	--- 19,5 8,1
812 19-7	055	ERWERB VON VERWALTUNGSEIGENEN FERNMELDEANLAGEN VERPFLICHTUNGSERMÄCHT. 1983 TSD. DM 240,0 FÄLLIG FRÜHESTENS IM NÄCHSTEN HAUSHALTSJAHR.	---	240,0	A	---
GESAMTAUSGABEN			9.746,6	10.261,9	A B C	8.381,1 8.638,5 8.037,3
ABSCHLUSS						
VERWALTUNGSEINNAHMEN U. DGL.			859,1	859,6	A B C	592,2 898,5 1.065,7
ZUWEISUNGEN UND ZUSCHÜSSE MIT AUSNAHME FÜR INVESTITIONEN			81,0	81,0	A B C	--- 43,5 0,3
GESAMTEINNAHMEN			940,1	940,6	A B C	592,2 942,0 1.066,0
PERSONALAUSGABEN			8.392,0	8.737,0	A B C	7.464,5 7.806,0 7.258,3
SÄCHLICHE VERWALTUNGS-AUSGABEN			1.299,6	1.284,9	A B C	916,6 781,6 770,9
BAUMASSNAHMEN			-	-	A B	--- 31,4
SONSTIGE SACHINVESTITIONEN			55,0	240,0	A B C	--- 19,5 8,1
GESAMTAUSGABEN			9.746,6	10.261,9	A B C	8.381,1 8.638,5 8.037,3
ZUSCHUSS			8.806,5	9.321,3	A B C	7.788,9 7.696,5 6.971,3

Erläuterungen

Zu 06 13/812 01	Tsd DM
1983	
1. Beschaffung von Geschäftszimmerausstattun- gen	35,0
2. Ersatzbeschaffung eines Kopierautomaten ...	20,0
Zusammen	55,0
Zu 06 13/812 19	Tsd DM
1983	
Verpflichtungsermächtigung zur Ersatzbeschaf- fung einer Fernsprechanlage für das Finanzge- richt München	240,0
1984	
Ersatzbeschaffung der Fernsprechanlage	240,0

06 14 BEAMTENFACHHOCHSCHULE

TITEL	FKZ	ZWECKBESTIMMUNG	1983	1984	A Soll 1982 B Ist 1981 C Ist 1980	1982 Ist 1981 Ist 1980
1	2	3	TSD. DM 4	TSD. DM 5	TSD. DM 6	
EINNAHMEN						
VERWALTUNGSEINNAHMEN U. DGL.						
111 01-3	137	GEBÜHREN, BEITRÄGE, TARIFLICHE UND GEBÜHRENARTIGE ENTGELTE	---	---	A	---
113 01-1	137	ERLÖSE AUS DEM VERKAUF VON GEGENSTÄNDEN	0,9	0,9	A B C	0,9 0,9 6,2
119 01-5	137	EINNAHMEN AUS VERÖFFENTLICHUNGEN	***	***	A B C	153,6 154,4 159,5
119 69-4	137	VERMISCHTE EINNAHMEN	7,0	7,0	A B C	7,2 5,7 10,3
121 01-1	137	GEWINNE DER BEHÖRDENEIGENEN KANTINEN NACH ART. 26 BAYHO	---	---	A	---
124 01-8	137	EINNAHMEN AUS VERMIETUNG, VERPACHTUNG UND NUTZUNG	135,0	135,0	A B C	122,0 148,1 163,8
124 05-4	137	EINNAHMEN AUS DER UNTERBRINGUNG VON STUDIERENDEN	1.000,0	1.850,0	A	
125 01-7	137	ERSTATTETE VERPFLEGUNGSKOSTEN <i>VGL. VERMERK ZU 522 03.</i>	28,0	28,0	A B C	102,0 80,6 167,2
ZUWEISUNGEN UND ZUSCHÜSSE MIT AUSNAHME FÜR INVESTITIONEN						
233 01-6	137	ERSTATTUNG VON VERWALTUNGS-AUSGABEN VON GEMEINDEN UND GEMEINDEVERBÄNDEN	1.100,0	5.500,0	A	---
236 01-3	137	ERSTATTUNG VON VERWALTUNGS-AUSGABEN VON SOZIALVERSICHERUNGSTRÄGERN	1.000,0	750,0	A B C	700,0 860,2 457,0
271 01-9	137	ERSTATTUNG VON VERWALTUNGS-AUSGABEN AUS SONSTIGEN BEREICHEN	26,0	27,0	A B C	25,4 25,5 24,9
GESAMTEINNAHMEN			3.296,9	8.297,9	A B C	1.111,1 1.275,4 988,9
AUSGABEN						
PERSONALAUSGABEN						
422 01-7	137	BEZÜGE DER PLANMÄSSIGEN BEAMTEN	8.959,0	10.227,0	A B C	5.750,0 6.511,0 5.683,6
422 11-5	137	BEZÜGE DER BEAMTEN ZUR ANSTELLUNG	---	---	A B C	--- 87,7 36,5
422 31-1	137	BEZÜGE DER ABGEORDNETEN BEAMTEN	40,0	41,0	A B C	250,0 36,6 175,3

Erläuterungen

Vorbemerkung zu Kapitel 06 14

Die Beamtenfachhochschule wurde aufgrund des Bayerischen Beamtenfachhochschulgesetzes (BayBFHG) vom 8. August 1974 (GVBI S. 387), zuletzt geändert durch Gesetz vom 6.8.1980 (GVBI S. 445), mit Wirkung vom 1. Oktober 1974 errichtet. Sie ist in die Fachbereiche Allgemeine Innere Verwaltung, Polizei, Rechtspflege, Archiv- und Bibliothekswesen, Finanzwesen und Sozialverwaltung gegliedert. Die Fachbereiche bilden die Beamten des gehobenen nichttechnischen Dienstes für die Laufbahnen der einzelnen Geschäftsbereiche aus. Die Zentralverwaltung unterstützt den Präsidenten bei der Leitung und Geschäftsführung der Beamtenfachhochschule.

Zu 06 14/119 01

Einnahmen aus der Herausgabe des Mitteilungs- und Unterrichtsblattes des Fachbereichs Polizei.

1983 gegenüber 1982:

Weniger 153,6 Tsd DM infolge Umsetzung auf 03 20/119 01.

Zu 06 14/121 01

Der Internatsverpflegungsbetrieb des Fachbereichs Finanzwesen wird als behördeneigene Einrichtung im Sinne des Art. 26 Abs. 1 BayHO geführt. Nach den aufgestellten Wirtschaftsplänen betragen in den zu veranschlagenden Betriebsjahren

	1983 Tsd DM	1984 Tsd DM
die voraussichtlichen Einnahmen insgesamt	980,0	1 000,0
davon staatliche Essenszuschüsse	120,0	125,0
die voraussichtlichen Ausgaben insgesamt	980,0	1 000,0
Davon		
Personalausgaben	430,0	440,0
Sachausgaben	516,0	524,5
Sonstige Ausgaben	34,0	35,5

Ferner wird die Betriebsküche des Fachbereichs Rechtspflege als behördeneigene Einrichtung im Sinne des Art. 26 Abs. 1 BayHO geführt. Nach den aufgestellten Wirtschaftsplänen betragen in den zu veranschlagenden Betriebsjahren

	1983 Tsd DM	1984 Tsd DM
die voraussichtlichen Einnahmen insgesamt	299,5	308,4
davon staatliche Essenszuschüsse	30,0	30,0
die voraussichtlichen Ausgaben insgesamt	299,5	308,4
Davon		
Personalausgaben	129,8	133,7
Sachausgaben	153,0	157,5
Sonstige Ausgaben	16,7	17,2

Zu 06 14/124 01

	1983 Tsd DM	1984 Tsd DM
1. Einnahmen aus Dienst- und Werkdienstwohnungen (einschl. der Kostenbeiträge für Beleuchtung, Feuerung, Heizung, Wasser u. dgl.)	39,8	39,8
2. Einnahmen aus Vermietung, Verpachtung und Nutzung von Grundstücken, Gebäuden, Wohnungen u. dgl.	64,2	64,2
3. Einnahmen aus der Benutzung verwaltungseigener Geräte, Fahrzeuge usw.	-	-
4. Sonstige Einnahmen	31,0	31,0
Zusammen	135,0	135,0

1983 gegenüber 1982:

Mehr 13,0 Tsd DM infolge erhöhter Mieten und Nutzungsentgelte.

Zu 06 14/124 05

Veranschlagt sind die Einnahmen aus der vorgesehenen Beteiligung der Studierenden an den Kosten der Unterbringung in staatlich bereitgestellten Unterkünften während des Studiums an der Beamtenfachhochschule nach der Entwicklung der Studierendenzahlen.

Zu 06 14/125 01

Verpflegungsgeld von sonstigen Teilnehmern (Gäste usw.) an der amtlichen Verpflegung.

1983 gegenüber 1982:

Weniger 74,0 Tsd DM infolge Wegfalls der Ergänzungslehrgänge am Aus- bzw. Fortbildungsinstitut der Bayerischen Bereitschaftspolizei.

Zu 06 14/233 01

Die gemäß Art. 3 Abs. 2 BayBFHG verpflichteten nichtstaatlichen öffentlichen Dienstherren und juristischen Personen des öffentlichen Rechts erstatten dem Staat anteilig die Kosten der Ausbildung ihrer an der Beamtenfachhochschule studierenden Bediensteten nach Maßgabe der V vom 20. August 1982 (GVBI S. 841). Veranschlagt sind die voraussichtlichen Erstattungsbeträge aufgrund der stufenweisen Übernahme des Lehrbetriebs am Fachbereich Allgemeine Innere Verwaltung.

Zu 06 14/236 01

Erstattung der Aufwendungen für die Inanspruchnahme der Einrichtungen des Fachbereichs Sozialverwaltung nach Maßgabe der V vom 20. August 1982 (GVBI S. 841).

1983 gegenüber 1982:

Mehr 300,0 Tsd DM nach der Entwicklung der Isteinnahmen der Vorjahre.

1984 gegenüber 1983:

Weniger 250,0 Tsd DM infolge geringerer Inanspruchnahme.

Zu 06 14/271 01

Erstattungen von Verpflegungsbetrieben.

Zu 06 14/422 01

Bezüge einschl. Zulagen und Zuwendungen.

	1983 Tsd DM	1984 Tsd DM
Davon		
Aufwandsentschädigungen	1,2	1,2
(Präsident: mtl. 100 DM)		

1983 gegenüber 1982:

Mehr 3 209,0 Tsd DM,

1984 gegenüber 1983:

Mehr 1 268,0 Tsd DM infolge Neuberechnung aufgrund Stellenänderungen.

Zu 06 14/422 31

Bezüge einschl. Zulagen und Zuwendungen.

1983 gegenüber 1982:

Weniger 210,0 Tsd DM infolge Neuberechnung auf der Grundlage des Istergebnisses 1981.

06 14 BEAMTENFACHHOCHSCHULE

TITEL	FKZ	ZWECKBESTIMMUNG	1983	1984	A B C	Soll 1982
			TSD. DM	TSD. DM		Ist 1981 Ist 1980
1	2	3	4	5		6
425 01-4	137	VERGÜTUNGEN DER ANGESTELLTEN	1.845,0	2.115,0	A B C	1.510,0 1.392,3 1.365,4
425 11-2	137	VERGÜTUNGEN FÜR SONSTIGE HILFSLEISTUNGEN DURCH ANGESTELLTE	210,0	30,0	A B	129,0 23,9
425 51-3	137	ÜBERSTUNDENVERGÜTUNGEN FÜR ANGESTELLTE	---	---	A	---
426 01-3	137	LÖHNE DER ARBEITER	31,0	13,0	A B C	9,5 6,2 6,1
426 21-9	137	LÖHNE DER ARBEITER	3.087,0	3.231,0	A B C	2.600,0 2.552,0 2.458,1
427 01-2	137	BESCHÄFTIGUNGSENTGELTE, AUFWENDUNGEN FÜR NEBENAMTLICH UND NEBENBERUFLICH TÄTIGE	548,0	678,0	A B C	258,0 83,0 55,9
451 01-1	137	ZUSCHÜSSE ZUR GEMEINSCHAFTSVERPFLEGUNG	200,0	220,0	A B C	220,0 127,8 132,2
453 01-9	137	TRENNUNGSGELD UND UMZUGSKOSTENVERGÜTUNGEN	160,0	250,0	A B C	100,0 30,3 24,5
459 01-3	137	PRÜFUNGSVERGÜTUNGEN	---	180,0	A B C	---
		SÄCHLICHE VERWALTUNGS-AUSGABEN				
511 01-9	137	GESCHÄFTSBEDARF	97,0	97,0	A B C	89,0 76,3 64,3
512 01-8	137	BÜCHER UND ZEITSCHRIFTEN	155,0	160,0	A B C	123,0 116,7 102,0
513 01-7	137	POST- UND FERNMELDEGEBÜHREN	180,0	235,0	A B C	108,0 94,9 83,2
514 01-6	137	HALTUNG VON DIENSTFAHRZEUGEN	37,0	39,0	A B C	30,0 28,6 22,5
515 01-5	137	GERÄTE, AUSSTATTUNGS- UND AUSTRÜTUNGSGEGENSTÄNDE FÜR VERWALTUNGSZWECKE	70,0	80,0	A B C	82,0 53,0 52,2

Erläuterungen

Zu 06 14/425 01

Vergütungen einschl. Zulagen und Zuwendungen sowie Landesanteile zur Sozialversicherung und Zusatzversorgung (einschl. Umlage).

1983 gegenüber 1982:
Mehr 335,0 Tsd DM,

1984 gegenüber 1983:
Mehr 270,0 Tsd DM infolge Neuberechnung aufgrund Stellenänderungen.

Zu 06 14/425 11

Vergütungen einschl. Zulagen und Zuwendungen sowie Landesanteile zur Sozialversicherung und Zusatzversorgung (einschl. Umlage).

1983 gegenüber 1982:
Mehr 81,0 Tsd DM,

1984 gegenüber 1983:
Weniger 180,0 Tsd DM infolge übergangsweisen Bedarfs im Zusammenhang mit dem Aufbau der Verwaltung des Fachbereichs Allgemeine Innere Verwaltung in Hof.

Zu 06 14/426 01

Löhne einschl. Zulagen und Zuwendungen sowie Landesanteile zur Sozialversicherung und Zusatzversorgung (einschl. Umlage).

1983 gegenüber 1982:
Mehr 21,5 Tsd DM,

1984 gegenüber 1983:
Weniger 18,0 Tsd DM infolge übergangsweisen Bedarfs im Zusammenhang mit dem Aufbau des Fachbereichs Allgemeine Innere Verwaltung in Hof.

Zu 06 14/426 21

Löhne einschl. Zulagen und Zuwendungen sowie Landesanteile zur Sozialversicherung und Zusatzversorgung (einschl. Umlage).

1983 gegenüber 1982:
Mehr 487,0 Tsd DM infolge Neuberechnung aufgrund Stellenänderungen.

	1983	1984
	Tsd DM	Tsd DM
Zu 06 14/427 01		
1. Lehrnebenvergütungen und Prüfungsvergütungen für nichtstaatliche Bedienstete	547,0	677,0
2. Honorare für freie Mitarbeiter (Sondervorträge)	1,0	1,0
Zusammen	548,0	678,0

1983 gegenüber 1982:
Mehr 290,0 Tsd DM,

1984 gegenüber 1983:
Mehr 130,0 Tsd DM infolge stufenweiser Übernahme des Studienbetriebs am Fachbereich Allgemeine Innere Verwaltung.

Zu 06 14/453 01

	1983	1984
	Tsd DM	Tsd DM
1. Trennungsgeld für 12/16 Bedienstete	53,0	72,0
2. Umzugskostenvergütungen für den Umzug von 14/22 Bediensteten	107,0	178,0
Zusammen	160,0	250,0

1983 gegenüber 1982:
Mehr 60,0 Tsd DM,

1984 gegenüber 1983:
Mehr 90,0 Tsd DM infolge Aufbaus des Fachbereichs Allgemeine Innere Verwaltung in Hof.

Zu 06 14/459 01

1984 gegenüber 1983:
Mehr 180,0 Tsd DM für Zwischen- und Anstellungsprüfungen des Fachbereichs Allgemeine Innere Verwaltung.

Zu 06 14/512 01

1983 gegenüber 1982:
Mehr 32,0 Tsd DM infolge Übernahme des Lehrbetriebs in Hof.

	1983	1984
	Tsd DM	Tsd DM
Zu 06 14/513 01		
1. Postgebühren	62,9	73,5
2. Laufende Gebühren und Kosten für Fernmeldeanlagen	113,1	157,5
3. Einmalige Gebühren und Kosten für Fernmeldeanlagen	0,2	0,2
4. Sonstiges	3,8	3,8
Zusammen	180,0	235,0

1983 gegenüber 1982:
Mehr 72,0 Tsd DM,

1984 gegenüber 1983:
Mehr 55,0 Tsd DM infolge des zusätzlichen Aufwands für die Fachbereichseinrichtungen in Hof und Kostenerhöhungen.

Anzahl der privaten Fernsprechanchlüsse mit dienstlicher Mitbenutzung:

- a) Hauptanschlüsse - (1)
b) Nebenanschlüsse 3 (3)

Fortsetzung der Erläuterungen:
siehe nächste Erläuterungsseite.

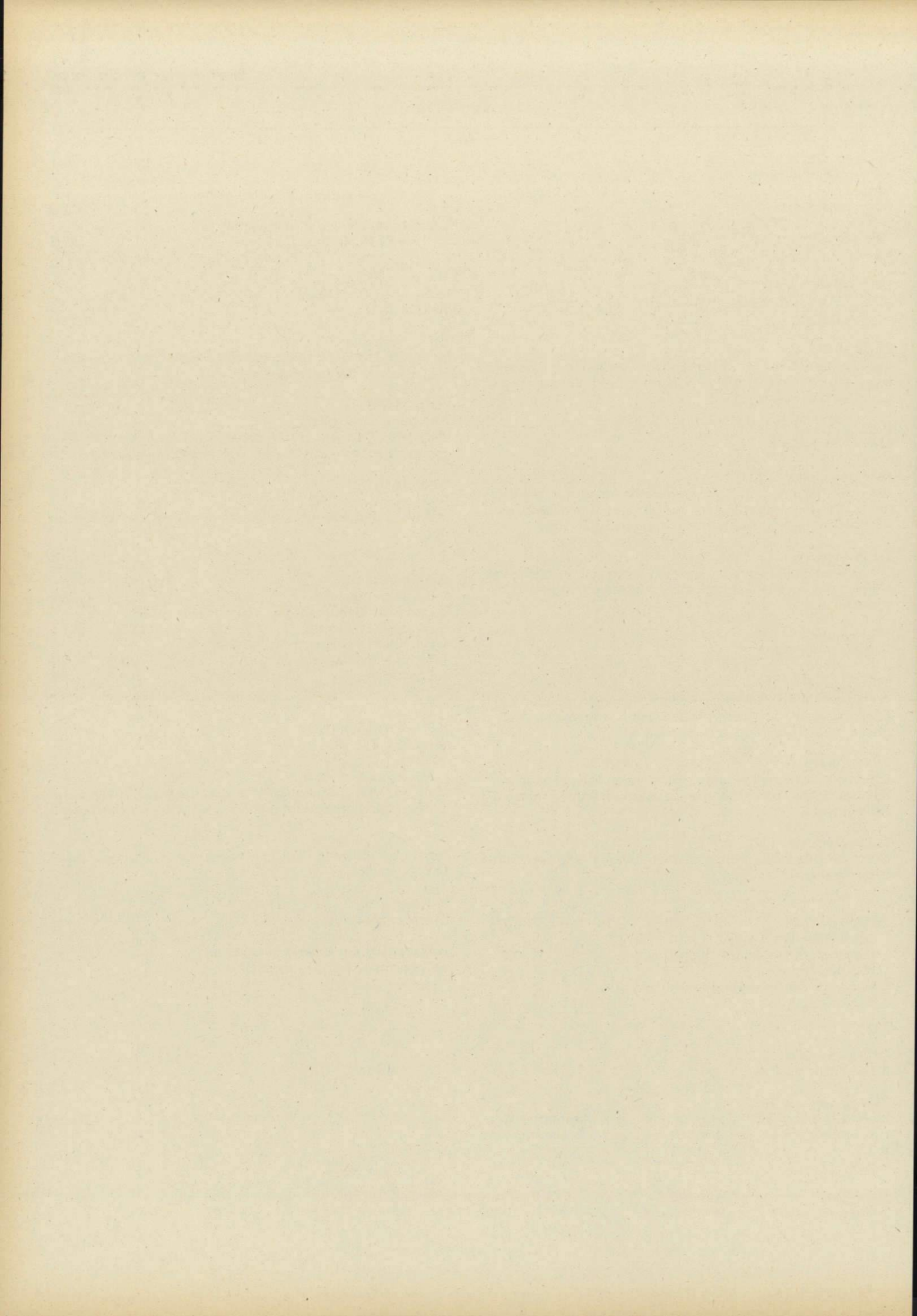

Erläuterungen

	1983	1984
Zu 06 14/514 01	Tsd DM	Tsd DM
1. Kraft- und Schmierstoffe	21,4	22,6
2. Unterhaltung und Instandsetzungen	12,1	12,1
3. Gebrauchsgegenstände	2,0	2,7
4. Sonstiges	1,5	1,6
Zusammen	37,0	39,0

Bestand an Dienstfahrzeugen:	Soll	Soll	Soll	am
	1983	1984	1982	1.2.1982
Personenkraftwagen	3	3	3	4
Kombi	3	3	3	3
Kleinbusse	1	1	-	-
Omnibusse	1	1	1	1
Lastkraftwagen	1	1	1	1
Sonderfahrzeuge (Traktoren) ...	4	4	3	3
Krafträder (Mofa)	1	1	1	1

	1983	1984
	Tsd DM	Tsd DM
Gesamtausgaben für die Kraftfahr- zeughaltung:		
Kosten wie vor	37,0	39,0
Personalausgaben	127,1	132,4
Beschaffung von Dienstfahrzeugen ...	180,0	46,2
Zusammen	344,1	217,6

	1983	1984
Zu 06 14/515 01	Tsd DM	Tsd DM
1. Beschaffung von Geräten, Ausstat- tungs- und Ausrüstungsgegenstän- den	19,6	17,9
2. Beschaffung von Schreib-, Rechen-, Druck- und sonstigen Maschinen ...	18,8	14,6
3. Unterhaltung	31,6	47,5
Zusammen	70,0	80,0

1983 gegenüber 1982:
Weniger 12,0 Tsd DM infolge geringeren Bedarfs für Be-
schaffungen.

1984 gegenüber 1983:
Mehr 10,0 Tsd DM insbesondere infolge steigender War-
tungskosten für die Geräteausstattung in Hof.

06 14 BEAMTENFACHHOCHSCHULE

TITEL	FKZ	ZWECKBESTIMMUNG	1983	1984	A	Soll	1982
			TSD. DM	TSD. DM	B	1981	1980
1	2	3	4	5	C	1981	1980
						TSD. DM	
						6	
515 21-1	137	GERÄTE, AUSSTATTUNGS- UND AUSRÜSTUNGSGEGENSTÄNDE FÜR FACHAUFGABEN (SCHULZWECKE)	160,0	135,0	A		120,0
					B		97,1
					C		92,4
516 01-4	137	DIENST- UND SCHUTZKLEIDUNG	16,2	16,2	A		16,2
					B		12,9
					C		12,6
517 01-3	137	BEWIRTSCHAFTUNG DER GRUNDSTÜCKE, GEBÄUDE UND RÄUME	1.100,0	1.400,0	A		2.315,0
					B		938,2
					C		1.967,8
517 05-9	137	BEWIRTSCHAFTUNG DURCH HEIZUNG, BELEUCHTUNG UND ELEKTRISCHE KRAFT	1.450,0	1.760,0	A		---
					B		1.216,4
518 01-2	137	MIETEN UND PACHTEN FÜR GRUNDSTÜCKE, GEBÄUDE UND RÄUME	2.560,0	3.630,0	A		1.657,9
					B		1.897,1
					C		1.191,3
518 11-0	137	MIETEN UND PACHTEN FÜR MASCHINEN, GERÄTE UND FAHRZEUGE	65,0	80,0	A		20,5
					B		13,9
					C		11,5
519 01-1	137	UNTERHALTUNG DER GRUNDSTÜCKE UND BAULICHEN ANLAGEN	570,0	570,0	A		550,0
					B		504,3
					C		579,7
522 01-6	137	VERBRAUCHSMITTEL	2,0	2,0	A		2,0
					B		1,4
					C		1,6
522 03-4	137	VERPFLEGUNG <i>DIE AUSGABEBEFUGNIS ERHÖHT ODER VERMINDERT SICH UM DIE MEHR- ODER MINDEREINNAHME BEI 125 01.</i>	590,0	590,0	A		604,1
					B		397,5
					C		366,1
524 01-4	137	LEHR- UND LERNMITTEL	110,0	120,0	A		85,5
					B		63,3
					C		51,3
526 11-0	137	KOSTEN FÜR SACHVERSTÄNDIGE	0,5	0,5	A		0,5
					B		0,2
					C		0,2
527 01-1	137	REISEKOSTENVERGÜTUNGEN FÜR INLANDSDIENSTREISEN	500,0	710,0	A		340,0
					B		277,8
					C		223,2
527 11-9	137	REISEKOSTENVERGÜTUNGEN FÜR AUSLANDSDIENSTREISEN	---	---	A		
531 01-5	137	HERAUSGABE AMTLICHER BLÄTTER	***	***	A		138,3
					B		139,4
					C		144,0
532 11-2	137	UMZUGS- UND VERLEGUNGSKOSTEN VON DIENSTSTELLEN	19,0	---	A		
533 01-3	137	FREIE HEILFÜRSORGE	50,0	55,0	A		35,0
					B		32,1
					C		15,9
534 01-2	137	WERBEMASSNAHMEN ZUR GEWINNUNG VON LEHRPERSONAL	10,0	10,0	A		15,0

Erläuterungen

	1983	1984
	Tsd DM	Tsd DM
Zu 06 14/515 21		
1. Beschaffung von Geräten und Einrichtungsgegenständen für Unterrichts- und Unterkunftsräume	70,0	44,0
2. Beschaffung von Bettwäsche und Matratzen	20,0	21,0
3. Unterhaltung	70,0	70,0
Zusammen	160,0	135,0

1983 gegenüber 1982:
Mehr 40,0 Tsd DM,

1984 gegenüber 1983:
Weniger 25,0 Tsd DM nach dem Ersatzbedarf für Internatsmobiliar.

	1983	1984
	Tsd DM	Tsd DM
Zu 06 14/516 01		
1. Dienstkleidungszuschüsse für 16 Beamte	7,7	7,7
2. Dienst- und Schutzkleidung für Kraftfahrer, Pförtner, Reinigungspersonal und Küchenkräfte	8,5	8,5
Zusammen	16,2	16,2

	1983	1984
	Tsd DM	Tsd DM
Zu 06 14/517 01		
1. Reinigung, Müllabfuhr usw., Be- und Entwässerung	993,7	1 273,7
2. Steuern und Abgaben	6,0	6,0
3. Geräte	10,0	10,0
6. Sonstige Hausbewirtschaftungskosten	90,3	110,3
Zusammen	1 100,0	1 400,0

1983 gegenüber 1982:
1 250,0 Tsd DM weniger: Übertragung auf 517 05
35,0 Tsd DM mehr: Inbetriebnahme des Neubaus (BA I) in Hof
1 215,0 Tsd DM weniger

1984 gegenüber 1983:
Mehr 300,0 Tsd DM infolge ganzjähriger Bewirtschaftung der neuen Fachbereichseinrichtungen in Hof.

	1983	1984
	Tsd DM	Tsd DM
Zu 06 14/517 05		
1. Heizung	897,0	1 127,0
2. Beleuchtung und elektrische Kraft, Heizung durch Gas und Elektrizität	553,0	633,0
Zusammen	1 450,0	1 760,0

1983 gegenüber 1982:
1 250,0 Tsd DM mehr: Übertragung von 517 01
200,0 Tsd DM mehr: Inbetriebnahme des Neubaus (BA I) in Hof und Erhöhung der Energiekosten
1 450,0 Tsd DM mehr

1984 gegenüber 1983:
Mehr 310,0 Tsd DM infolge ganzjähriger Bewirtschaftung der neuen Einrichtungen in Hof.

Zu 06 14/518 01
1983 gegenüber 1982:
Mehr 902,1 Tsd DM,

1984 gegenüber 1983:
Mehr 1 070,0 Tsd DM infolge Übernahme des Studienbetriebs am Fachbereich Allgemeine Innere Verwaltung und Mieterhöhungen.
Die Wohnanlage in Hof wird voraussichtlich erst zu Beginn des Jahres 1985 fertiggestellt.

Zu 06 14/518 11
1983 gegenüber 1982:
Mehr 44,5 Tsd DM,

1984 gegenüber 1983:
Mehr 15,0 Tsd DM für die Anmietung von Kopiergeräten in Hof und sonstiger Geräte für Schul- und Übungszwecke.

	1983	1984
	Tsd DM	Tsd DM
Zu 06 14/519 01		
1. Unterhaltung der verwaltungseigenen Grundstücke und baulichen Anlagen einschl. Zubehör	532,4	494,3
2. Unterhaltung der gemieteten oder gepachteten Grundstücke und baulichen Anlagen einschl. Zubehör	34,6	72,7
3. Ersatz und Ergänzung des Zubehörs zu Grundstücken und baulichen Anlagen	3,0	3,0
Zusammen	570,0	570,0

	1983	1984
	Tsd DM	Tsd DM
Zu 06 14/522 01		
1. Ersatzbeschaffung sanitärer Ausrüstung, von Heilmitteln und Schießbedarf	1,8	1,8
2. Ersatzbeschaffung von Fernmeldeverbrauchsmiteln	0,2	0,2
Zusammen	2,0	2,0

	1983	1984
	Tsd DM	Tsd DM
Zu 06 14/522 03		
1. Verpflegung für Studierende	557,0	557,0
2. Verpflegungskosten für sonstige Teilnehmer an der Verpflegung	28,0	28,0
3. Nebenkosten	5,0	5,0
Zusammen	590,0	590,0

Zu 06 14/524 01
1983 gegenüber 1982:
Mehr 24,5 Tsd DM infolge Übernahme des Studienbetriebs am Fachbereich Allgemeine Innere Verwaltung und gestiegener Beschaffungskosten.

Zu 06 14/527 01
1983 gegenüber 1982:
Mehr 160,0 Tsd DM,

1984 gegenüber 1983:
Mehr 210,0 Tsd DM infolge Übernahme des Lehrbetriebs und Aufbaus der Fachbereichseinrichtungen in Hof.

Fortsetzung der Erläuterungen:
siehe nächste Erläuterungsseite.

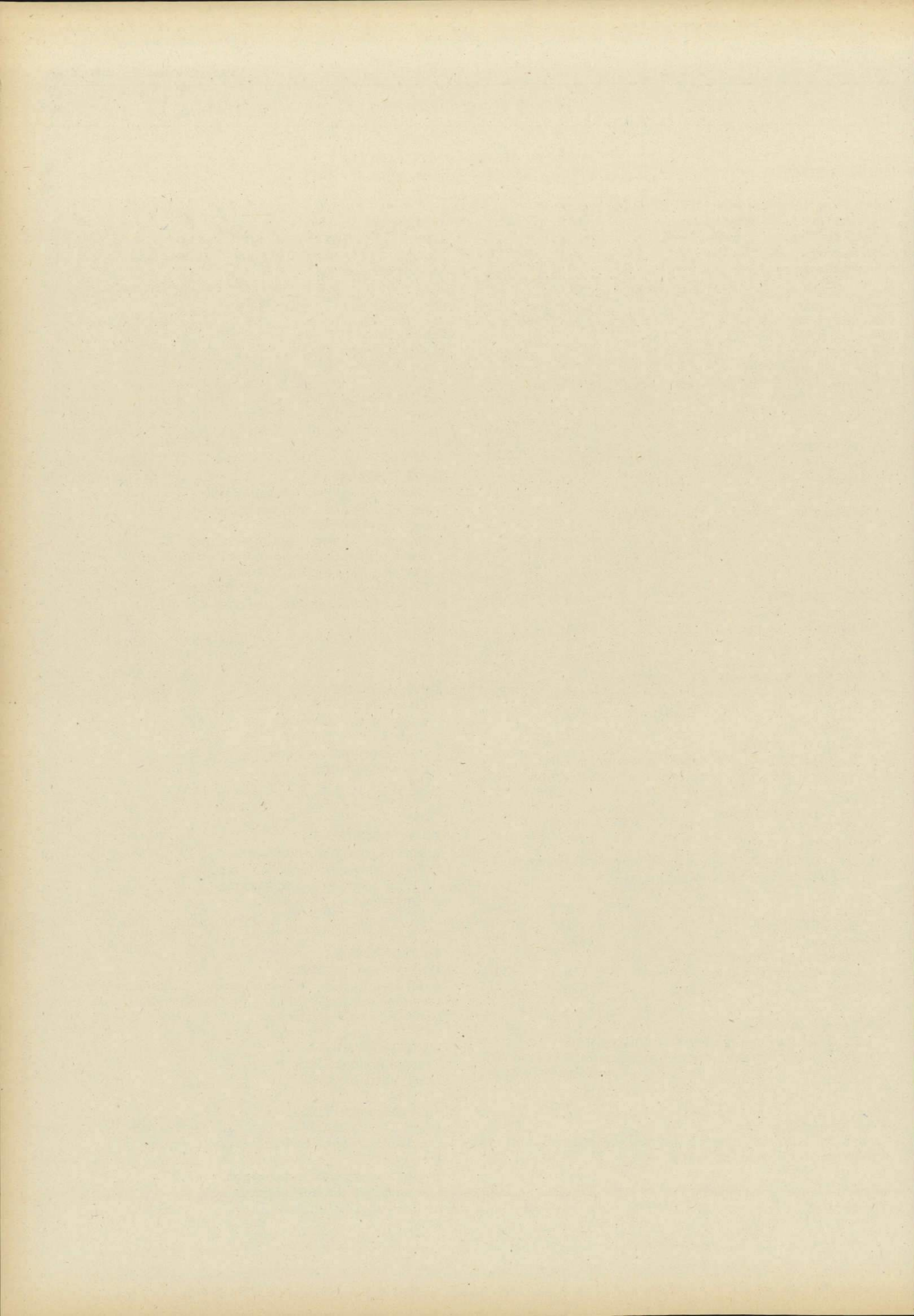

Erläuterungen

Zu 06 14/531 01

Herausgabe des Mitteilungsblattes der Bayerischen Polizei.

1983 gegenüber 1982:

Weniger 138,3 Tsd DM infolge Umsetzung auf 03 20/531 01.

Zu 06 14/532 11

1983 gegenüber 1982:

Mehr 19,0 Tsd DM infolge Umzugs der Dienststelle München des Fachbereichs Allgemeine Innere Verwaltung nach Hof.

Zu 06 14/533 01

Der Ansatz dient der Gewährung freier Heilfürsorge an die abgeordneten Beamten des Bundesgrenzschutzes und der Bayerischen Bereitschaftspolizei nach Maßgabe der V vom 24. Juni 1965 (GVBl S. 109).

1983 gegenüber 1982:

Mehr 15,0 Tsd DM infolge erhöhter Zahl der Berechtigten und gestiegener Kosten.

Zu 06 14/534 01

Veranschlagt sind die Kosten für Informationsmaterial über den Fachbereich Allgemeine Innere Verwaltung zur Gewinnung weiterer hauptamtlicher Lehrpersonen.

06 14 BEAMTENFACHHOCHSCHULE

TITEL	FKZ	ZWECKBESTIMMUNG	1983	1984	A Soll 1982	B Ist 1981	C Ist 1980
			TSD. DM	TSD. DM	TSD. DM		
1	2	3	4	5	6		
546 69-7	137	VERMISCHTE VERWALTUNGS-AUSGABEN	19,0	14,0	A	7,0	
					B	9,4	
					C	2,6	
547 01-7	137	ALLGEMEINER MEHRBEDARF AN SÄCHLICHEN VERWALTUNGS-AUSGABEN FÜR DIE DURCHFÜHRUNG VON LEHRGÄNGEN DES FACHBEREICHS FINANZWESEN AUSSERHALB VON HERRSCHING <i>DIE AUSGABEN SIND BEI DEN EINSCHLÄGIGEN SACHTITELN NACHZUWEISEN.</i>	800,0	100,0	A	905,0	
548 01-6	137	ALLGEMEINER BEDARF AN SÄCHLICHEN VERWALTUNGS-AUSGABEN IM ZUSAMMENHANG MIT DEM AUFBAU DER BEAMTENFACHHOCHSCHULE <i>DIE AUSGABEN SIND BEI DEN EINSCHLÄGIGEN SACHTITELN NACHZUWEISEN.</i>	450,0	250,0	A	150,0	
ZUWEISUNGEN UND ZUSCHÜSSE MIT AUSNAHME FÜR INVESTITIONEN							
633 01-2	137	ERSTATTUNG VON VERWALTUNGS-AUSGABEN AN GEMEINDEN UND GEMEINDEVERBÄNDE	60,0	80,0	A		
BAUMASSNAHMEN							
701 01-9	137	KLEINE NEU-, UM- UND ERWEITERUNGSBAUTEN	---	---	A	---	
					B	74,2	
					C	106,0	
710 00-9	137	HOCHBAUMASSNAHMEN FÜR DIE BEAMTENFACHHOCHSCHULE (SIEHE ANLAGE S) <i>KREDITFINANZIERT.</i> VERPFLICHTUNGSERMÄCHT. 1983 TSD. DM 15.200,0 VERPFLICHTUNGSERMÄCHT. 1984 TSD. DM 9.200,0 <i>FÄLLIG FRÜHESTENS IM NÄCHSTEN HAUSHALTSJAHR.</i>	28.500,0	19.600,0	A	11.000,0	
					B	7.392,0	
					C	991,2	
SONSTIGE AUSGABEN FÜR INVESTITIONEN UND INVESTITIONSFÖRDERUNGSMASSNAHMEN							
811 01-6	137	ERWERB VON DIENSTFAHRZEUGEN	180,0	46,2	A	---	
					B	14,2	
					C	15,5	
812 01-5	137	ERWERB VON GERÄTEN, AUSSTATTUNGS- UND AUSRÜSTUNGS-GEGENSTÄNDEN VERPFLICHTUNGSERMÄCHT. 1983 TSD. DM 2.100,0 VERPFLICHTUNGSERMÄCHT. 1984 TSD. DM 400,0 <i>VON DER VERANSCHLAGTEN VERPFLICHTUNGSERMÄCHTIGUNG 1983 IN HÖHE VON 2.100,0 TSD. DM WERDEN FÄLLIG FRÜHESTENS IN DEN HAUSHALTSJAHREN 1984 TSD. DM 500,0 1985 TSD. DM 1.600,0 VON DER VERANSCHLAGTEN VERPFLICHTUNGSERMÄCHTIGUNG 1984 IN HÖHE VON 400,0 TSD. DM WERDEN FÄLLIG FRÜHESTENS IN DEN HAUSHALTSJAHREN 1985 TSD. DM 400,0</i>	1.650,0	670,0	A	506,0	
					B	34,8	
					C	94,2	
812 19-5	137	ERWERB VON VERWALTUNGSEIGENEN FERNMELDEANLAGEN	---	---	A	---	
					B	37,3	
					C	10,7	
813 01-4	137	BESCHAFFUNG DES BÜCHERGRUNDBESTANDES FÜR DEN FACHBEREICH ALLGEMEINE INNERE VERWALTUNG	65,0	100,0	A	35,0	
GESAMTAUSGABEN			54.545,7	47.534,9	A	29.761,5	
					B	24.376,7	
					C	16.143,4	

Erläuterungen

	1983	1984
	Tsd DM	Tsd DM
Zu 06 14/546 69		
1. Unfallrenten und Entschädigungen usw. an Dritte	-	-
2. Bekanntmachungen in Tageszeitungen und sonstigen Bekanntmachungsblättern	11,8	6,9
3. Verlustentschädigungen	0,2	0,2
4. Auslagen für Vorstellungsreisen	5,0	5,0
5. Sonstige vermischte Ausgaben	2,0	1,9
Zusammen	19,0	14,0

1983 gegenüber 1982:

Mehr 12,0 Tsd DM infolge Stellenausschreibungen und Vorstellungsreisen im Zusammenhang mit dem Aufbau des Fachbereichs Allgemeine Innere Verwaltung.

Zu 06 14/547 01

Infolge Vollbelegung des Fachbereichs Finanzwesen und nicht ausreichender Unterbringungskapazität in Herrsching müssen in den Haushaltsjahren 1983 und 1984 Studienabschnitte mit bis zu 270 Teilnehmern zeitweise ausgelagert werden. Hierfür werden zusätzliche Sachausgaben - insbesondere Mietaufwendungen - in der veranschlagten Höhe erwartet.

Zu 06 14/548 01

1983 gegenüber 1982:

Mehr 300,0 Tsd DM insbesondere infolge des Aufbaus des Fachbereichs Allgemeine Innere Verwaltung zur vollständigen Übernahme des Lehrbetriebs.

1983 gegenüber 1982:

Weniger 200,0 Tsd DM infolge fortgeschrittenen Aufbaus.

Zu 06 14/633 01

Zur Organisation und Durchführung der fachtheoretischen Lehrveranstaltungen in den Fachstudienabschnitten und in den berufspraktischen Studienabschnitten außerhalb des Studienortes Hof sind Außenstellen (Studienseminare) jeweils am Sitz der Regierung sowie in den Städten München, Nürnberg und Erlangen eingerichtet. Veranschlagt ist eine pauschalierte Aufwandserstattung für die bei den genannten Städten anfallenden Verwaltungskosten.

Zu 06 14/701 01

Vgl. Kap. 06 02 Titel 701 01.

Zu 06 14/811 01

1983

1. Erstbeschaffung
1 Großflächen-Pflegemaschine (Traktor) für die Außenanlagen in Hof 82,0

2. Ersatzbeschaffung

Zu ersetzen:

1 Pkw, 55 kW, 4türlich, Baujahr 1970, Fahrleistung am 1.2.1982 140 000 km

1 Traktor, 15 kW, Baujahr 1974, 3 500 Betriebsstunden

Als Ersatzbeschaffung vorgesehen:

1 Pkw, bis zu 44 kW, 4türlich 16,0

1 Großflächen-Pflegemaschine (Traktor) bis zu 30 kW für den Fachbereich Finanzwesen 82,0

Zusammen 180,0

Tsd DM

1984**Ersatzbeschaffung**

Zu ersetzen:

1 Kombi, 37 kW, Baujahr 1966, Fahrleistung am 1.2.1982 60 000 km

1 Kombi, 37 kW, Baujahr 1976, Fahrleistung am 1.2.1982 75 000 km

Als Ersatzbeschaffung vorgesehen:

1 Kombi (8 Sitze) bis zu 37 kW 23,1

1 Kombi (8 Sitze) bis zu 37 kW 23,1

Zusammen 46,2

Zu 06 14/812 01

Erstausrüstung der neuen Schulanlage des Fachbereichs Allgemeine Innere Verwaltung in Hof

Gesamtkosten (geschätzt):

a) Lehr- und Verwaltungsbereich (BA I) 1 500,0

b) Wohnanlage (BA II) 2 100,0

c) Mensa 400,0

Veranschlagt sind zu

a) Haushaltsbetrag 1983 1 500,0

b) Verpflichtungsermächtigung 1983 2 100,0

Haushaltsbetrag 1984 500,0

c) Verpflichtungsermächtigung 1984 400,0

	1983	1984
	Tsd DM	Tsd DM
1. Erstausrüstung Hof (vgl. vorstehende Buchst. a und b)	1 500,0	500,0
2. Ersatz und Ergänzung von Mobiliar für Lehrsäle und Unterkunftsräume aufgrund von Umbaumaßnahmen ..	55,0	105,0
3. Sportgeräte und Fotoausrüstungen für Unterrichtszwecke des Fachbereichs Polizei	16,0	6,0
4. Ersatz eines Vervielfältigungsgeräts für den Schulbetrieb des Fachbereichs Sozialverwaltung	16,0	-
5. Sonstige kleinere Ergänzungsbeschaffungen	63,0	59,0
Zusammen	1 650,0	670,0

Zu 06 14/813 01

1983 gegenüber 1982:

Mehr 30,0 Tsd DM,

1984 gegenüber 1983:

Mehr 35,0 Tsd DM infolge Aufbaus der Fachbereichsbibliothek in Hof.

06 14 BEAMTENFACHHOCHSCHULE

TITEL	FKZ	ZWECKBESTIMMUNG	1983	1984	A Soll 1982	
			TSD. DM	TSD. DM	B Ist 1981	C Ist 1980
1	2	3	4	5	TSD. DM	
					6	
		ABSCHLUSS				
		VERWALTUNGSEINNAHMEN U. DGL.	1.170,9	2.020,9	A	385,7
					B	389,7
					C	507,0
		ZUWEISUNGEN UND ZUSCHÜSSE MIT AUSNAHME FÜR INVESTITIONEN	2.126,0	6.277,0	A	725,4
					B	885,7
					C	481,9
		GESAMTEINNAHMEN	3.296,9	8.297,9	A	1.111,1
					B	1.275,4
					C	988,9
		PERSONALAUSGABEN	15.080,0	16.985,0	A	10.826,5
					B	10.853,7
					C	9.941,4
		SÄCHLICHE VERWALTUNGS AUSGABEN	9.010,7	10.053,7	A	7.394,0
					B	5.970,5
					C	4.984,4
		ZUWEISUNGEN UND ZUSCHÜSSE MIT AUSNAHME FÜR INVESTITIONEN	60,0	80,0	A	
		BAUMASSNAHMEN	28.500,0	19.600,0	A	11.000,0
					B	7.466,2
					C	1.097,2
		SONSTIGE SACHINVESTITIONEN	1.895,0	816,2	A	541,0
					B	86,3
					C	120,4
		GESAMTAUSGABEN	54.545,7	47.534,9	A	29.761,5
					B	24.376,7
					C	16.143,4
		ZUSSCHUSS	51.248,8	39.237,0	A	28.650,4
					B	23.101,3
					C	15.154,5

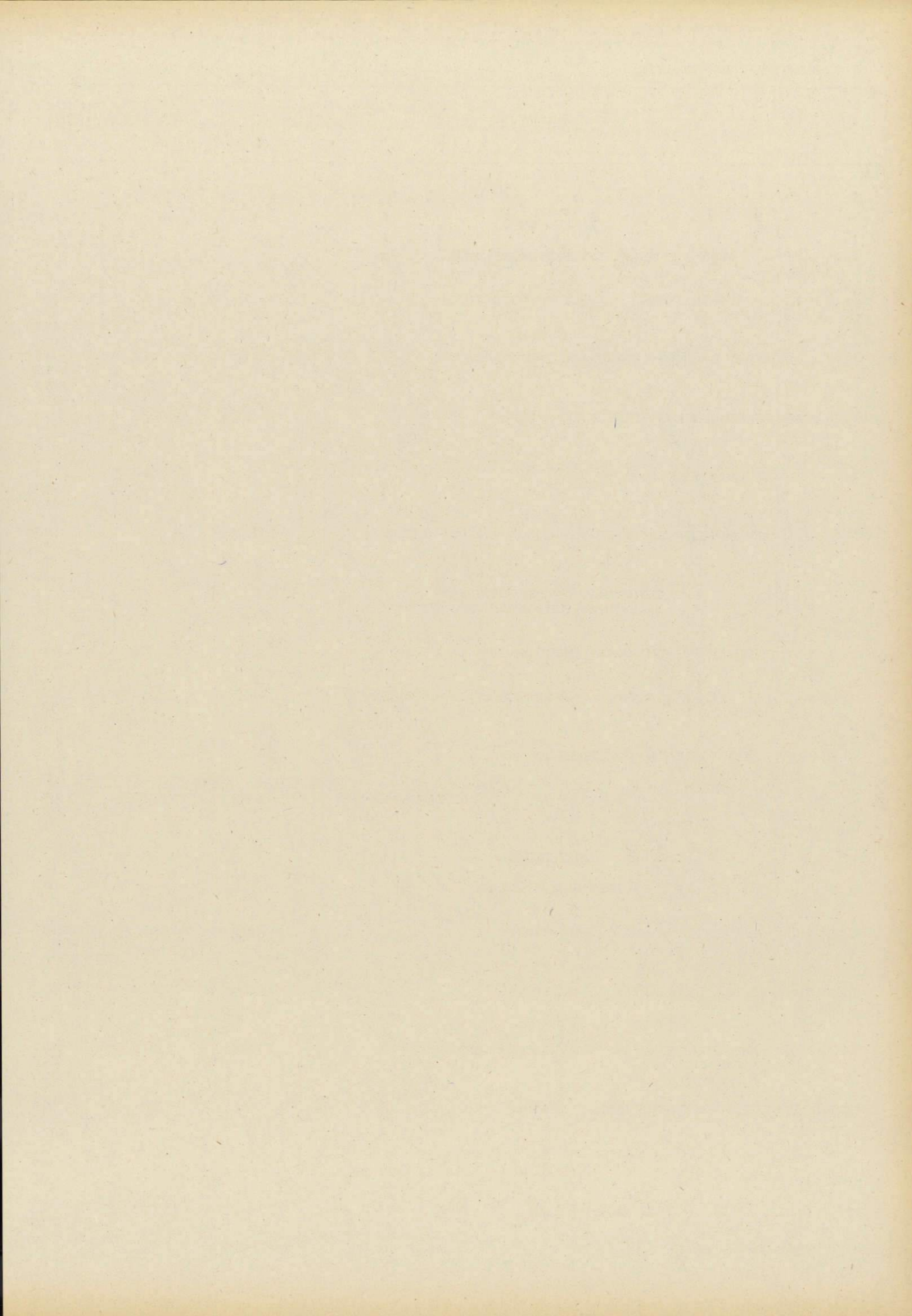

06 15 BEZIRKSFINANZDIREKTIONEN

TITEL	FKZ	ZWECKBESTIMMUNG	1983	1984	A Soll 1982	B Ist 1981	C Ist 1980
			TSD. DM	TSD. DM	TSD. DM		
1	2	3	4	5	6		
EINNAHMEN							
VERWALTUNGSEINNAHMEN U. DGL.							
111 01-0	017	GEBÜHREN, BEITRÄGE, TARIFLICHE UND GEBÜHRENARTIGE ENTGELTE	25,0	18,0	A	15,0	
					B	47,6	
					C	19,8	
113 01-8	017	ERLÖSE AUS DEM VERKAUF VON GEGENSTÄNDEN	4,0	4,0	A	4,0	
					B	5,3	
					C	5,3	
119 01-2	017	EINNAHMEN AUS VERÖFFENTLICHUNGEN	2,0	2,0	A	1,1	
					B	1,7	
					C	1,7	
119 69-1	017	VERMISCHTE EINNAHMEN	10,0	10,0	A	5,0	
					B	26,4	
					C	18,0	
124 01-5	017	EINNAHMEN AUS VERMIETUNG, VERPACHTUNG UND NUTZUNG	117,0	117,0	A	99,1	
					B	44,1	
					C	34,4	
ZUWEISUNGEN UND ZUSCHÜSSE MIT AUSNAHME FÜR INVESTITIONEN							
231 01-5	017	ERSTATTUNG VON VERWALTUNGS-AUSGABEN VOM BUND	6,0	6,0	A	---	
					B	6,3	
271 01-6	017	ERSTATTUNG VON VERWALTUNGS-AUSGABEN AUS SONSTIGEN BEREICHEN	142,0	145,0	A	85,0	
					B	141,8	
					C	142,0	
281 01-4	017	ERSTATTUNG VON PROZESSKOSTEN	---	---	A	---	
GESAMTEINNAHMEN			306,0	302,0	A	209,2	
					B	273,2	
					C	221,2	
AUSGABEN							
PERSONALAUSGABEN							
422 01-4	017	BEZÜGE DER PLANMÄSSIGEN BEAMTEN	48.489,0	50.648,0	A	48.800,0	
					B	45.965,2	
					C	42.310,9	
422 11-2	017	BEZÜGE DER BEAMTEN ZUR ANSTELLUNG	5.146,0	5.362,0	A	3.700,0	
					B	4.804,0	
					C	5.279,0	
422 21-0	017	ANWÄRTERBEZÜGE, UNTERHALTSBEIHILFEN FÜR DIENST-ANFÄNGER	5.176,0	5.237,0	A	3.500,0	
					B	5.059,0	
					C	4.163,5	
422 31-8	017	BEZÜGE DER ABGEORDNETEN BEAMTEN	375,0	390,0	A	360,4	
					C	8,6	
422 51-3	017	MEHRARBEITSVERGÜTUNGEN FÜR BEAMTE	---	---	A	---	
					B	36,2	
					C	26,5	
425 01-1	017	VERGÜTUNGEN DER ANGESTELLTEN	12.703,0	13.233,0	A	14.500,0	
					B	11.772,5	
					C	11.874,5	

Erläuterungen

Vorbemerkung zu Kapitel 06 15

Die Bezirksfinanzdirektionen in München, Landshut, Regensburg, Ansbach, Würzburg und Augsburg haben insbesondere folgende Aufgaben wahrzunehmen:

1. Rechts- und Prozeßangelegenheiten des Freistaates Bayern (Vertretungsverordnung in der Fassung vom 8. Februar 1977, GVBI S. 88, zuletzt geändert durch V vom 14. Juli 1981, GVBI S. 235),
2. Verwaltung der Liegenschaften des Landesvermögens,
3. Wohnungsfürsorge für die Staatsbediensteten,
4. Festsetzung und Regelung der Versorgungsbezüge für die Versorgungsempfänger des Freistaates Bayern gemäß V vom 20. August 1971 (GVBI S. 283), sowie die Erteilung von Auskünften im Zusammenhang mit dem Versorgungsausgleich nach dem Ersten Eheformgesetz vom 14. Juni 1976 (BGBl I S. 1421),
5. Durchführung von Kassenprüfungen,
6. Erledigung aller Versorgungsangelegenheiten der unter Kap. I des Bundesgesetzes zu Art. 131 GG fallenden Personen gemäß V vom 19. Juli 1973 (GVBI S. 445),
7. Sonderaufgaben, z.B. die Aufsicht über die Staatsbäder und Staatsbetriebe, Entschädigungs- und Wiedergutmachungsangelegenheiten, Erbschaftsangelegenheiten des Fiskus und Staatsbürgschaften.

Den Bezirksfinanzdirektionen sind die Staatsoberkassen in München, Landshut, Regensburg, Ansbach, Bayreuth, Würzburg und Augsburg angegliedert. Sie sind große Einheitskassen und erledigen den weitaus größten Teil des staatlichen Zahlungsverkehrs; ihnen obliegt ferner die Berechnung und Zahlbarmachung der Bezüge der Angestellten, Arbeiter und Auszubildenden für die gesamte Staatsverwaltung. Den Bezirksfinanzdirektionen München und Regensburg sind außerdem Landesbesoldungsstellen, denen die Abrechnung von Dienst- und Versorgungsbezügen obliegt, angegliedert.

Beim Rechenzentrum der Landesbesoldungsstelle München werden ferner die maschinelle Abrechnung der Vergütungen und Löhne und der Entschädigungsrenten sowie Aufgaben der Haushaltsaufstellung und des Haushaltsvollzugs durchgeführt und die Jahresabschlüsse erstellt.

Zu 06 15/111 01

1983 gegenüber 1982:

Mehr 10,0 Tsd DM aus Anträgen auf Diplomierung.

1984 gegenüber 1983:

Weniger 7,0 Tsd DM infolge Rückgangs der Anträge auf Diplomierung.

	1983	1984
	Tsd DM	Tsd DM
Zu 06 15/124 01		
1. Einnahmen aus Dienst- und Werkdienstwohnungen (einschl. der Kostenbeiträge für Beleuchtung, Feuerung, Heizung, Wasser u. dgl.)	38,1	38,1
2. Einnahmen aus Vermietung, Verpachtung und Nutzung von Grundstücken, Gebäuden, Wohnungen u. dgl.	77,6	77,6
3. Einnahmen aus der Benutzung verwaltungseigener Geräte, Fahrzeuge usw.	0,2	0,2
4. Sonstige Einnahmen	1,1	1,1
Zusammen	117,0	117,0

1984 gegenüber 1983:

Mehr 17,9 Tsd DM infolge höherer Heizkostenanteile und Verpachtung einer Cafeteria.

Zu 06 15/231 01

1983 gegenüber 1982:

Mehr 6,0 Tsd DM infolge Kostenerstattung für Datenträgeraustausch.

Zu 06 15/271 01

1983 gegenüber 1982:

Mehr 57,0 Tsd DM infolge Kostenerstattung aufgrund der Übernahme der Berechnung der Bezüge für die Bediensteten mehrerer Krankenhäuser.

Zu 06 15/422 01

Bezüge einschl. Zulagen und Zuwendungen.

	1983	1984
	Tsd DM	Tsd DM
Davon		
Aufwandsentschädigungen für 2 Präsidenten	3,6	3,6

Die für den Präsidenten der Bezirksfinanzdirektion Ansbach vorgesehene Dienstaufwandsentschädigung in Höhe von monatlich 150 DM darf erst ausbezahlt werden, wenn das Verfahren nach der Gemeinsamen Erklärung der Regierungen des Bundes und der Länder vom 1. Juli 1977 (Besoldungsmoratorium) erfolgreich abgeschlossen ist.

Zu 06 15/422 11

Bezüge einschl. Zulagen und Zuwendungen.

Zu 06 15/422 21

1. Anwärterbezüge.

Zu 06 15/422 31

Bezüge einschl. Zulagen und Zuwendungen.

Zu 06 15/425 01

Vergütungen einschl. Zulagen und Zuwendungen sowie Landesanteile zur Sozialversicherung und Zusatzversorgung (einschl. Umlage).

1983 gegenüber 1982:

Weniger 1 797,0 Tsd DM infolge titelweiser Neuberechnung auf der Grundlage des Istergebnisses 1981.

06 15 BEZIRKSFINANZDIREKTIONEN

TITEL	FKZ	ZWECKBESTIMMUNG	1983	1984	A Soll 1982	B Ist 1981	C Ist 1980
			TSD. DM	TSD. DM	TSD. DM		
1	2	3	4	5	6		
425 11-9	017	VERGÜTUNGEN FÜR SONSTIGE HILFSLEISTUNGEN DURCH ANGESTELLTE	---	---	A	---	---
425 15-5	017	VERGÜTUNGEN FÜR SONSTIGE HILFSLEISTUNGEN DURCH ANGESTELLTE (STELLENBESETZUNG GEMÄSS NR. 3 ABS. 1 DBESTHG)	---	---	A	---	---
					B	36,7	8,5
					C		
425 51-0	017	ÜBERSTUNDENVERGÜTUNGEN FÜR ANGESTELLTE	---	---	A		
426 21-6	017	LÖHNE DER ARBEITER	1.922,0	2.002,0	A	2.121,0	
					B	1.780,4	
					C	1.796,4	
451 01-8	017	ZUSCHÜSSE ZUR GEMEINSCHAFTSVERPFLEGE	300,0	300,0	A	300,0	
					B	261,0	
					C	265,9	
453 01-6	017	TRENNUNGSGELD UND UMZUGSKOSTENVERGÜTUNGEN	350,0	350,0	A	300,0	
					B	334,5	
					C	297,5	
459 01-0	017	PRÜFUNGSVERGÜTUNGEN	40,0	36,0	A	36,8	
					B	33,4	
					C	29,3	
SÄCHLICHE VERWALTUNGS-AUSGABEN							
511 01-6	017	GESCHÄFTSBEDARF	975,0	975,0	A	900,0	
					B	938,0	
					C	871,7	
512 01-5	017	BÜCHER UND ZEITSCHRIFTEN	155,0	155,0	A	155,0	
					B	148,0	
					C	144,8	
513 01-4	017	POST- UND FERNMELDEGEBÜHREN	3.000,0	3.000,0	A	3.000,0	
					B	2.286,4	
					C	2.184,0	
514 01-3	017	HALTUNG VON DIENSTFAHRZEUGEN	65,0	65,0	A	65,0	
					B	53,5	
					C	48,1	
515 01-2	017	GERÄTE, AUSSTATTUNGS- UND AUSTRÜTUNGSGEGENSTÄNDE FÜR VERWALTUNGSZWECKE	355,0	355,0	A	400,0	
					B	352,6	
					C	331,1	
516 01-1	017	DIENST- UND SCHUTZKLEIDUNG	7,8	7,8	A	7,8	
					B	7,1	
					C	6,2	
517 01-0	017	BEWIRTSCHAFTUNG DER GRUNDSTÜCKE, GEBÄUDE UND RÄUME	1.050,0	1.050,0	A	2.000,0	
					B	921,8	
					C	1.666,8	
517 05-6	017	BEWIRTSCHAFTUNG DURCH HEIZUNG, BELEUCHTUNG UND ELEKTRISCHE KRAFT	950,0	950,0	A	---	
					B	791,5	
518 01-9	017	MIETEN UND PACHTEN FÜR GRUNDSTÜCKE, GEBÄUDE UND RÄUME	143,8	180,0	A	74,1	
					B	205,7	
					C	247,5	
518 11-7	017	MIETEN UND PACHTEN FÜR MASCHINEN, GERÄTE UND FAHRZEUGE	130,0	140,0	A	100,0	
					B	92,5	
					C	51,1	
519 01-8	017	UNTERHALTUNG DER GRUNDSTÜCKE UND BAULICHEN ANLAGEN	500,0	500,0	A	570,0	
					B	430,6	
					C	431,2	

Erläuterungen

Zu 06 15/426 21

Löhne einschl. Zulagen und Zuwendungen sowie Landesanteile zur Sozialversicherung und Zusatzversorgung (einschl. Umlage).

1983 gegenüber 1982:

Weniger 199,0 Tsd DM infolge titelweiser Neuberechnung auf der Grundlage des Istergebnisses 1981.

	1983	1984
	Tsd DM	Tsd DM
Zu 06 15/453 01		
1. Trennungsgeld für 400 Bedienstete	310,0	310,0
2. Umzugskostenvergütungen für den Umzug von 24 Bediensteten	40,0	40,0
Zusammen	350,0	350,0

Zu 06 15/511 01

1983 gegenüber 1982:

Mehr 75,0 Tsd DM infolge zentraler Beschaffung von Vor- drucken für alle Anordnungsbehörden.

	1983	1984
	Tsd DM	Tsd DM
Zu 06 15/513 01		
1. Postgebühren	2 380,0	2 380,0
2. Laufende Gebühren und Kosten für Fernmeldeanlagen	450,0	450,0
3. Einmalige Gebühren und Kosten für Fernmeldeanlagen	150,0	150,0
4. Sonstiges	20,0	20,0
Zusammen	3 000,0	3 000,0

Anzahl der privaten Fernsprechan schlüsse mit dienstlicher Mitbenutzung:

- a) Hauptanschlüsse 1 (1)
b) Nebenanschlüsse 1 (1)

	1983	1984
	Tsd DM	Tsd DM
Zu 06 15/514 01		
1. Kraft- und Schmierstoffe	37,0	37,0
2. Unterhaltung und Instandsetzungen	19,0	19,0
3. Gebrauchsgegenstände	2,0	2,0
4. Sonstiges	7,0	7,0
Zusammen	65,0	65,0

Bestand an Dienstfahrzeugen:	Soll			am 1.2.1982
	1983	1984	1982	
Personenkraftwagen	9	9	9	10
Kleinschlepper	1	1	1	1
	1983			1984
	Tsd DM			Tsd DM
Gesamtausgaben für die Kraftfahr- zeughaltung:				
Kosten wie vor	65,0			65,0
Personalausgaben	385,0			397,0
Beschaffung von Dienstfahrzeugen	34,4			33,9
Zusammen	484,4			495,9

	1983	1984
	Tsd DM	Tsd DM
Zu 06 15/515 01		
1. Beschaffung von Geräten, Ausstat- tungs- und Ausrüstungsgegenstän- den	155,0	155,0
2. Beschaffung von Schreib-, Rechen-, Druck- und sonstigen Maschinen	85,0	85,0
3. Unterhaltung	115,0	115,0
Zusammen	355,0	355,0

1983 gegenüber 1982:

Weniger 45,0 Tsd DM infolge Anpassung an die veränderte finanzwirtschaftliche Lage.

	1983	1984
	Tsd DM	Tsd DM
Zu 06 15/517 01		
1. Reinigung, Müllabfuhr usw., Be- und Entwässerung	755,0	755,0
2. Steuern und Abgaben	59,0	59,0
3. Geräte	23,0	23,0
4. Sonstige Hausbewirtschaftungskos- ten	213,0	213,0
Zusammen	1 050,0	1 050,0

1983 gegenüber 1982:

900,0 Tsd DM weniger: Übertragung auf 517 05
50,0 Tsd DM weniger: Anpassung an die Istausgabe
1981

950,0 Tsd DM weniger

	1983	1984
	Tsd DM	Tsd DM
Zu 06 15/517 05		
1. Heizung	550,0	550,0
2. Beleuchtung und elektrische Kraft, Heizung durch Gas und Elektrizität	400,0	400,0
Zusammen	950,0	950,0

1983 gegenüber 1982:

Mehr 950,0 Tsd DM infolge Übertragung von 517 01 und hö-
herer Energiekosten.

Zu 06 15/518 01

1983 gegenüber 1982:

Mehr 69,7 Tsd DM infolge Umzugs der Staatsoberkasse
Bayreuth in ein größeres angemietetes Dienstgebäude.

1984 gegenüber 1983:

Mehr 36,2 Tsd DM infolge Ansatzes der vollen Jahresmiete
für das Dienstgebäude der Staatsoberkasse Bayreuth.

Zu 06 15/518 11

1983 gegenüber 1982:

Mehr 30,0 Tsd DM infolge Anmietung eines zusätzlichen
Textautomaten und eines Kopiergerätes.

1984 gegenüber 1983:

Mehr 10,0 Tsd DM infolge Ansatzes der vollen Jahresmiete
für die zusätzlich angemieteten Geräte.

	1983	1984
	Tsd DM	Tsd DM
Zu 06 15/519 01		
1. Unterhaltung der verwaltungseigen- en Grundstücke und baulichen An- lagen einschl. Zubehör	484,0	480,0
2. Unterhaltung der gemieteten oder gepachteten Grundstücke und bauli- chen Anlagen einschl. Zubehör	-	-
3. Ersatz und Ergänzung des Zubehörs zu Grundstücken und baulichen An- lagen	16,0	20,0
Zusammen	500,0	500,0

1983 gegenüber 1982:

Weniger 70,0 Tsd DM in Anpassung an die veränderte fi-
nanzwirtschaftliche Lage.

06 15 BEZIRKSFINANZDIREKTIONEN

TITEL	FKZ	ZWECKBESTIMMUNG	1983	1984	A Soll 1982	
			TSD. DM	TSD. DM	B Ist 1981	C Ist 1980
1	2	3	4	5	TSD. DM	
					6	
527 01-8	017	REISEKOSTENVERGÜTUNGEN FÜR INLANDSDIENSTREISEN	160,0	160,0	A	170,0
					B	142,1
					C	153,6
527 11-6	017	REISEKOSTENVERGÜTUNGEN FÜR AUSLANDSDIENSTREISEN	---	---	A	---
532 11-9	017	UMZUGS- UND VERLEGUNGSKOSTEN VON DIENSTSTELLEN	40,0	---	A	---
					B	208,7
546 69-4	017	VERMISCHTE VERWALTUNGS-AUSGABEN	11,0	11,0	A	15,0
					B	10,6
					C	12,9
BAUMASSNAHMEN						
701 01-6	017	KLEINE NEU-, UM- UND ERWEITERUNGSBAUTEN	---	---	A	---
					B	623,3
					C	287,5
710 00-6	017	HOCHBAUMASSNAHMEN (SIEHE ANLAGE S) <i>KREDITFINANZIERT.</i>	-	-	A	951,0
					B	1.827,6
					C	1.519,8
SONSTIGE AUSGABEN FÜR INVESTITIONEN UND INVESTITIONSFÖRDERUNGSMASSNAHMEN						
811 01-3	017	ERWERB VON DIENSTFAHRZEUGEN	34,4	33,9	A	---
					B	17,0
					C	15,9
812 01-2	017	ERWERB VON GERÄTEN, AUSSTATTUNGS- UND AUSRÜSTUNGS- GEGENSTÄNDEN	130,0	---	A	70,0
					B	209,5
812 19-2	017	ERWERB VON VERWALTUNGSEIGENEN FERNMELDEANLAGEN	112,0	---	A	---
TITELGRUPPEN						
76 KASSENBUCHFÜHRUNG <i>TITEL DER TG GEGENSEITIG DECKUNGSFÄHIG.</i>						
513 76-4	017	POST- UND FERNMELDEGEBÜHREN	4,0	4,0	A	
515 76-2	017	GERÄTE, AUSSTATTUNGS- UND AUSRÜSTUNGSGEGENSTÄNDE	43,1	24,4	A	
518 76-9	017	MIETEN UND PACHTEN FÜR MASCHINEN UND GERÄTE	1.490,0	1.515,0	A	
519 76-8	017	UNTERHALTUNG DER GRUNDSTÜCKE UND BAULICHEN ANLAGEN	5,0	5,0	A	
522 76-3	017	VERBRAUCHSMITTEL	58,0	60,0	A	
525 76-0	017	AUS- UND FORTBILDUNG	14,0	14,0	A	
527 76-8	017	REISEKOSTENVERGÜTUNG FÜR INLANDSDIENSTREISEN	6,0	6,0	A	
533 76-0	017	NEBENKOSTEN DER KASSENBUCHFÜHRUNG	5,0	---	A	
534 76-9	017	VERGABE VON AUFTRÄGEN FÜR DATENERFASSUNG, SOFTWAREENTWICKLUNG U.Ä.	5,0	5,0	A	

Erläuterungen

Zu 06 15/532 11

Umzug der Staatsoberkasse Bayreuth in ein anderes Dienstgebäude.

	1983	1984
	Tsd DM	Tsd DM
Zu 06 15/546 69		
1. Unfallrenten und Entschädigungen usw. an Dritte	-	-
2. Bekanntmachungen in Tageszeitungen und sonstigen Bekanntmachungsblättern	5,0	5,0
3. Verlustentschädigungen	0,5	0,5
4. Auslagen für Vorstellungsreisen	2,0	2,0
5. Sonstige vermischte Ausgaben	3,5	3,5
Zusammen	11,0	11,0

Zu 06 15/701 01

Vgl. Kap. 06 02 Titel 701 01.

Zu 06 15/811 01 Tsd DM
1983

1. **Erstbeschaffung**

2. **Ersatzbeschaffung**

Zu ersetzen:

Anz.	Art	kW	Türen	Baujahr	Fahrleistung km am 1.2.82
1	Pkw	55	4	1976	139 000
1	Pkw	55	4	1978	141 000

Als Ersatzbeschaffung vorgesehen:

	Tsd DM
1 Pkw, bis zu 55 kW, 4türlich	16,9
1 Pkw, bis zu 55 kW, 4türlich	17,5
Zusammen	34,4

1984 Tsd DM

1. **Erstbeschaffung**

2. **Ersatzbeschaffung**

Zu ersetzen:

Anz.	Art	kW	Türen	Baujahr	Fahrleistung km am 1.2.82
1	Pkw	44	3	1973	129 000
1	Pkw	48	4	1974	177 000

Als Ersatzbeschaffung vorgesehen:

	Tsd DM
1 Pkw, bis zu 44 kW, 5türlich	15,0
1 Pkw Caravan, bis zu 74 kW, 5türlich	18,9
Zusammen	33,9

Zu 06 15/812 01 Tsd DM
1983

1. Ausstattung der Staatsoberkasse Bayreuth infolge Umzugs in ein größeres Dienstgebäude .. 80,0

2. Sonstige kleinere Ergänzungsbeschaffungen .. 50,0

Zusammen 130,0

Zu 06 15/812 19 Tsd DM
1983

1. Ersatzbeschaffung einer größeren Fernsprechanlage für die Staatsoberkasse Bayreuth

2. Erweiterung der Fernsprechanlage der Bezirksfinanzdirektion Würzburg

Zusammen 112,0

Zu 06 15/76

Für die bisher bei 06 15/99 mitveranschlagten Ausgaben für das ADV-Kassenbuchführungsverfahren bei den Staatsoberkassen wird ab dem Haushaltsjahr 1983 die neue TG 76 gebildet.

Übersicht über das dem ADV-Kassenbuchführungsverfahren zuzuordnende Personal:

Beamte	
BesGr A 10	5
BesGr A 9 RI	4
Beamte zur Anstellung	
BesGr A 9	1
Angestellte	
VergGr. VIb	7
VergGr. VII	22
VergGr. VIII	2
VergGr. IXb	1
Zusammen	42

Zu 06 15/513 76 Tsd DM 1983 Tsd DM 1984

1. Postgebühren

2. Laufende Gebühren für Fernmeldeanlagen

3. Einmalige Gebühren und Kosten für Fernmeldeanlagen

4. EDV-Leitungsmieten

5. Sonstiges

Zusammen 4,0 4,0

1983 gegenüber 1982:

18,0 Tsd DM mehr: Übertragung von 513 99

14,0 Tsd DM weniger: geringerer Bedarf für Leitungsmieten

4,0 Tsd DM mehr

Fortsetzung der Erläuterungen:
siehe nächste Erläuterungsseite.

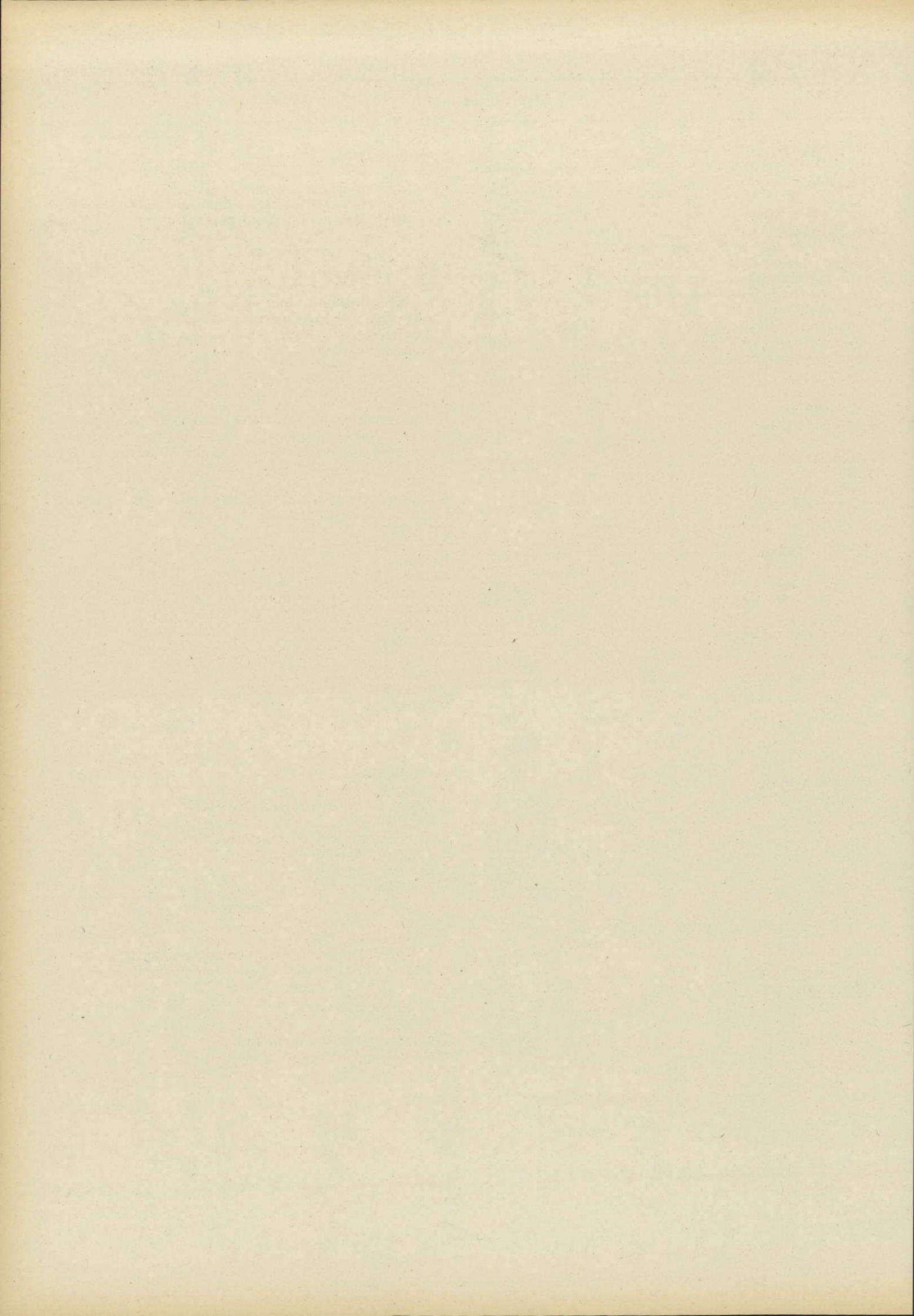

Erläuterungen

	1983	1984
	Tsd DM	Tsd DM
Zu 06 15/515 76		
1. Beschaffung von Kleinrechnern	—	—
2. Beschaffung von Peripheriegeräten .	39,1	22,4
3. Anschaffung von Magnetplattenstapeln, Magnetbändern, Disketten u.ä.	—	—
4. Beschaffung von Geräten und Einrichtungsgegenständen zum Zwecke des Datenschutzes und der Datensicherung	4,0	2,0
5. Wartungskosten für erworbene Hardware	—	—
6. Wartungskosten für "gekaufte" Software	—	—
Zusammen	43,1	24,4

1983 gegenüber 1982:

63,0 Tsd DM mehr: Übertragung von 515 99
 19,9 Tsd DM weniger: Abschluß der Erstausrüstung mit Peripheriegeräten
 43,1 Tsd DM mehr

1984 gegenüber 1983:

Weniger 18,7 Tsd DM infolge Wegfalls der Erstausrüstungen.

	1983	1984
	Tsd DM	Tsd DM
Zu 06 15/518 76		
1. Miete (einschließlich Wartungskosten) für Zentraleinheiten	362,0	362,0
2. Miete (einschließlich Wartungskosten) für Peripheriegeräte	1 128,0	1 153,0
3. Miete (einschließlich Wartungskosten) für sonstige Geräte und Maschinen	—	—
Zusammen	1 490,0	1 515,0

1983 gegenüber 1982:

898,0 Tsd DM mehr: Übertragung von 518 99
 592,0 Tsd DM mehr: insbesondere für die Erweiterung der Kapazität der Magnetplattenlaufwerke und des Programmiersystems
 1 490,0 Tsd DM mehr

1984 gegenüber 1983:

Mehr 25,0 Tsd DM infolge voraussichtlich mehr anfallender Wartungskosten.

Zu 06 15/522 76

1983 gegenüber 1982:

37,0 Tsd DM mehr: Übertragung von 522 99
 21,0 Tsd DM mehr: erhöhter Papierbedarf durch zusätzliche Aufgaben
 58,0 Tsd DM mehr

Zu 06 15/525 76

1983 gegenüber 1982:

Mehr 14,0 Tsd DM infolge Übertragung von 525 99.

Zu 06 15/527 76

1983 gegenüber 1982:

8,0 Tsd DM mehr: Übertragung von 527 99
 2,0 Tsd DM weniger: Anpassung an voraussichtlichen Bedarf
 6,0 Tsd DM mehr

Zu 06 15/534 76

	1983	1984
	Tsd DM	Tsd DM
1. Datenerfassung durch Dritte	2,0	2,0
2. Softwareentwicklung durch Dritte	3,0	3,0
3. Sonstiges	—	—
Zusammen	5,0	5,0

06 15 BEZIRKSFINANZDIREKTIONEN

TITEL	FKZ	ZWECKBESTIMMUNG	1983	1984	A Soll 1982	
			TSD. DM	TSD. DM	B Ist 1981	C Ist 1980
1	2	3	4	5	TSD. DM	
					6	
535 76-8	017	MIETEN FÜR SOFTWARE	27,5	27,5	A	
701 76-6	017	KLEINE NEU-, UM- UND ERWEITERUNGSBAUTEN	---	---	A	
812 76-2	017	ERWERB VON GERÄTEN, AUSSTATTUNGS- UND AUSRÜSTUNGSGEGENSTÄNDEN	14,0	14,0	A	
813 76-1	017	ERWERB VON SOFTWARE	10,0	10,0	A	
SUMME DER TITELGRUPPE			1.681,6	1.684,9	A	
99 KOSTEN DER DATENVERARBEITUNG <i>TITEL DER TG GEGENSEITIG DECKUNGSFÄHIG.</i>						
513 99-7	017	POST- UND FERNMELDEGEBÜHREN INSBESONDERE KOSTEN DER DATENFERNÜBERTRAGUNG	30,0	30,0	A	61,0
					B	4,3
					C	4,4
515 99-5	017	GERÄTE, AUSSTATTUNGS- UND AUSRÜSTUNGSGEGENSTÄNDE	190,0	190,0	A	276,0
					B	375,1
					C	300,5
518 99-2	017	MIETEN FÜR ELEKTRONISCHE DATENVERARBEITUNGSANLAGEN, GERÄTE UND MASCHINEN	2.750,0	2.750,0	A	3.620,0
					B	3.499,1
					C	2.786,5
519 99-1	017	UNTERHALTUNG DER GRUNDSTÜCKE UND BAULICHEN ANLAGEN	20,0	20,0	A	5,0
					B	39,8
522 99-6	017	VERBRAUCHSMITTEL	840,0	840,0	A	901,0
					B	644,1
					C	640,8
525 99-3	017	AUS- UND FORTBILDUNG	120,0	100,0	A	86,0
					B	53,1
					C	37,3
527 99-1	017	REISEKOSTENVERGÜTUNGEN	5,0	5,0	A	8,0
					B	0,6
533 99-3	017	NEBENKOSTEN DER DATENVERARBEITUNG	20,0	20,0	A	25,0
					B	10,3
					C	13,9
534 99-2	017	VERGABE VON AUFTRÄGEN FÜR DATENERFASSUNG, SOFTWAREENTWICKLUNG U. Ä.	85,0	85,0	A	120,0
					B	46,0
					C	89,8
535 99-1	017	MIETEN FÜR SOFTWARE	260,0	260,0	A	175,0
					B	126,0
					C	45,9
701 99-9	017	KLEINE NEU-, UM- UND ERWEITERUNGSBAUTEN	---	---	A	
812 99-5	017	ERWERB VON ELEKTRONISCHEN DATENVERARBEITUNGSANLAGEN, GERÄTEN, AUSSTATTUNGS- UND AUSRÜSTUNGSGEGENSTÄNDEN	---	20,0	A	295,0
					B	81,9
					C	237,2

Erläuterungen

Zu 06 15/535 76

1983 gegenüber 1982:
 20,0 Tsd DM mehr: Übertragung von 535 99
 7,5 Tsd DM mehr: Anmietung zusätzlicher Software
 27,5 Tsd DM mehr

	1983 Tsd DM	1984 Tsd DM
Zu 06 15/812 76		
1. Beschaffung von Zentraleinheiten elektronischer Datenverarbeitungsanlagen	-	-
2. Beschaffung von Peripheriegeräten	-	-
3. Beschaffung von Magnetplattenstapeln u.ä.	-	-
4. Beschaffung von Geräten und Einrichtungsgegenständen zum Zwecke des Datenschutzes und der Datensicherung	-	-
5. Beschaffung von sonstigen Geräten und Einrichtungsgegenständen	14,0	14,0
Zusammen	14,0	14,0

	1983 Tsd DM	1984 Tsd DM
Zu 06 15/813 76		
Beschaffung standardisierter Software	10,0	10,0

Zu 06 15/99

Übersicht über das dem DV-Bereich zuzuordnende Personal

Beamte		
BesGr A 14	1	(-)
BesGr A 13 OAR	3	(3)
BesGr A 12	5	(2)
BesGr A 11	8	(13)
BesGr A 10	5	(8)
BesGr A 9 RI	7	(3)
BesGr A 9 AI	6	(6)
BesGr A 8	3	(2)
BesGr A 7	9	(10)
BesGr A 6	2	(5)
BesGr A 5 RAss	1	(-)
BesGr A 5 OAM	1	(-)
BesGr A 4	2	(1)
BesGr A 3	1	(2)
BesGr A 2	2	(-)
Beamte zur Anstellung		
BesGr A 9	14	(11)
BesGr A 5	7	(3)
BesGr A 2	2	(-)
Angestellte		
VergGr. IVa	1	(1)
VergGr. VIb	3	(6)
VergGr. VII	19	(17)
VergGr. VIII	-	(1)
VergGr. X	-	(3)
Zusammen	102	(97)

	1983 Tsd DM	1984 Tsd DM
Zu 06 15/513 99		
1. Postgebühren	-	-
2. Laufende Gebühren und Kosten für Fernmeldeanlagen	-	-
3. Einmalige Gebühren und Kosten für Fernmeldeanlagen	-	-
4. EDV-Leitungsmieten	30,0	30,0
5. Sonstiges	-	-
Zusammen	30,0	30,0

1983 gegenüber 1982:
 18,0 Tsd DM weniger: Übertragung auf 513 76
 13,0 Tsd DM weniger infolge geringer anfallender Leitungsmieten
 31,0 Tsd DM weniger

	1983 Tsd DM	1984 Tsd DM
Zu 06 15/515 99		
1. Beschaffung von Kleinrechnern	-	-
2. Beschaffung von Peripheriegeräten	-	-
3. Beschaffung von Magnetplattenstapeln, Magnetbändern, Disketten u.ä.	84,0	78,0
4. Beschaffung von Geräten und Einrichtungsgegenständen zum Zwecke des Datenschutzes und der Datensicherung	-	-
5. Wartungskosten für erworbene Hardware	106,0	112,0
6. Wartungskosten für "gekaufte" Softwareprodukte	-	-
Zusammen	190,0	190,0

1983 gegenüber 1982:
 63,0 Tsd DM weniger: Übertragung auf 515 76
 23,0 Tsd DM weniger: Anpassung an die veränderte finanzwirtschaftliche Lage
 86,0 Tsd DM weniger

	1983 Tsd DM	1984 Tsd DM
Zu 06 15/518 99		
1. Miete (einschl. Wartungskosten) für Zentraleinheiten	755,4	797,2
2. Miete (einschl. Wartungskosten) für Peripheriegeräte	1 994,6	1 952,8
3. Miete (einschl. Wartungskosten) für sonstige Geräte und Maschinen	-	-
Zusammen	2 750,0	2 750,0

1983 gegenüber 1982:
 898,0 Tsd DM weniger: Übertragung auf 518 76
 28,0 Tsd DM mehr: Umrüstkosten
 870,0 Tsd DM weniger

Fortsetzung der Erläuterungen:
 siehe nächste Erläuterungsseite.

06 15 BEZIRKSFINANZDIREKTIONEN

TITEL	FKZ	ZWECKBESTIMMUNG	1983	1984	A Soll 1982
			TSD. DM	TSD. DM	B Ist 1981
1	2	3	4	5	C Ist 1980
			TSD. DM		
813 99-4	017	ERWERB VON SOFTWARE	---	---	A ---
					C 24,4
		SUMME DER TITELGRUPPE	4.320,0	4.320,0	A 5.572,0
					B 4.880,3
					C 4.180,7
		GESAMTAUSGABEN	88.321,6	91.145,6	A 87.668,1
					B 84.229,7
					C 78.213,5
		ABSCHLUSS			
		VERWALTUNGSEINNAHMEN U. DGL.	158,0	151,0	A 124,2
					B 125,1
					C 79,2
		ZUWEISUNGEN UND ZUSCHÜSSE MIT AUSNAHME FÜR INVESTITIONEN	148,0	151,0	A 85,0
					B 148,1
					C 142,0
		GESAMTEINNAHMEN	306,0	302,0	A 209,2
					B 273,2
					C 221,2
		PERSONALAUSGABEN	74.501,0	77.558,0	A 73.618,2
					B 70.082,9
					C 66.060,6
		SÄCHLICHE VERWALTUNGS-AUSGABEN	13.520,2	13.509,7	A 12.733,9
					B 11.387,5
					C 10.068,1
		BAUMASSNAHMEN	-	-	A 951,0
					B 2.450,9
					C 1.807,3
		SONSTIGE SACHINVESTITIONEN	300,4	77,9	A 365,0
					B 308,4
					C 277,5
		GESAMTAUSGABEN	88.321,6	91.145,6	A 87.668,1
					B 84.229,7
					C 78.213,5
		ZUSCHUSS	88.015,6	90.843,6	A 87.458,9
					B 83.956,5
					C 77.992,3

Erläuterungen

Zu 06 15/519 99

1983 gegenüber 1982:
Mehr 15,0 Tsd DM für Uminstallationen und Kabelverlegungen.

Zu 06 15/522 99

1983 gegenüber 1982:
37,0 Tsd DM weniger: Übertragung auf 522 76
24,0 Tsd DM weniger: nach dem voraussichtlichen Bedarf

61,0 Tsd DM weniger

Zu 06 15/525 99

1983 gegenüber 1982:
14,0 Tsd DM weniger: Übertragung auf 525 76
48,0 Tsd DM mehr: Wegfall von Ausbildungsfreikontingenten

34,0 Tsd DM mehr

1984 gegenüber 1983:
Weniger 20,0 Tsd DM infolge geringeren Bedarfs.

	1983	1984
	Tsd DM	Tsd DM
Zu 06 15/534 99		
1. Datenerfassung durch Dritte	-	-
2. Softwareentwicklung durch Dritte ..	-	-
3. Sonstiges	85,0	85,0
Zusammen	85,0	85,0

1983 gegenüber 1982:
Weniger 35,0 Tsd DM infolge geringeren Bedarfs.

Zu 06 15/535 99

1983 gegenüber 1982:
20,0 Tsd DM weniger: Übertragung auf 535 76
105,0 Tsd DM mehr: Anmietung weiterer Standardsoftware, insbesondere zur besseren internen Betriebsverwaltung

85,0 Tsd DM mehr

	1983	1984
	Tsd DM	Tsd DM
Zu 06 15/812 99		
1. Beschaffung von Zentraleinheiten elektronischer Datenverarbeitungsanlagen	-	-
2. Beschaffung von Peripheriegeräten ..	-	-
3. Beschaffung von Magnetplattenstapeln u.ä.	-	-
4. Beschaffung von Geräten und Einrichtungsgegenständen zum Zwecke des Datenschutzes und der Datensicherung	-	-
5. Beschaffung von sonstigen Geräten und Einrichtungsgegenständen	-	20,0
Zusammen	-	20,0

06 16 VERWALTUNG DER STAATL. SCHLÖSSER, GÄRTEN UND SEEN

TITEL	FKZ	ZWECKBESTIMMUNG	1983	1984	A Soll 1982 B Ist 1981 C Ist 1980
1	2	3	TSD. DM	TSD. DM	TSD. DM
			4	5	6
EINNAHMEN					
VERWALTUNGSEINNAHMEN U. DGL.					
111 01-8	111	GEBÜHREN, BEITRÄGE, TARIFLICHE UND GEBÜHRENARTIGE ENTGELTE	10,0	10,0	A 9,0 B 10,4 C 11,4
111 31-2	113	EINTRITTSGELDER	10.500,0	10.500,0	A 8.500,0 B 10.327,1 C 10.700,3
113 01-6	113	ERLÖSE AUS DEM VERKAUF VON GEGENSTÄNDEN	14,0	14,0	A 12,0 B 21,2 C 15,5
119 01-0	113	EINNAHMEN AUS VERÖFFENTLICHUNGEN	1.100,0	1.100,0	A 1.050,0 B 1.121,8 C 1.157,4
119 69-9	113	VERMISCHTE EINNAHMEN	15,0	15,0	A 15,0 B 40,8 C 550,6
121 01-6	113	GEWINNE DER BEHÖRDENEIGENEN KANTINEN NACH ART. 26 BAYHO	---	---	A ---
122 01-5	113	KONZESSIONSABGABEN	1.030,0	1.030,0	A 930,0 B 1.047,9 C 1.022,5
124 01-3	113	EINNAHMEN AUS VERMIETUNG, VERPACHTUNG UND NUTZUNG ANTEILE DRITTER AN DEN PACHTEINNAHMEN KÖNNEN VON DER EINNAHME ABGESETZT WERDEN.	13.300,0	13.700,0	A 12.500,0 B 13.224,3 C 12.092,8
125 01-2	113	ERLÖSE AUS LANDWIRTSCHAFT, GARTENBAU, JAGD UND FISCHEREI	350,0	350,0	A 330,0 B 358,0 C 322,7
125 02-1	113	ERLÖSE AUS DEM KUTSCHENBETRIEB	670,0	670,0	A 600,0 B 674,4 C 651,9
125 11-0	113	ERLÖSE AUS DER FORSTWIRTSCHAFT	410,0	410,0	A 480,0 B 414,7 C 591,9
129 01-8	113	STEUERERSTATTUNGEN	350,0	350,0	A 150,0 B 851,6
ZUWEISUNGEN UND ZUSCHÜSSE MIT AUSNAHME FÜR INVESTITIONEN					
233 01-1	113	ERSTATTUNGEN VON VERWALTUNGS-AUSGABEN VON GEMEINDEN UND GEMEINDEVERBÄNDEN	80,0	80,0	A 60,0 B 78,3 C 55,1
241 01-1	249	KOSTENERSTATUNG DES BUNDES FÜR DIE GESTALTUNG UND INSTANDHALTUNG DER GRABSTÄTTEN EHEM. KZ-INSASSEN VGL. VERMERK ZU TG 73 (AUSGABEN).	580,0	580,0	A 580,0 B 608,9 C 637,0
241 02-0	113	DURCHFÜHRUNG VON GEMÜSEWERTPRÜFUNGEN VGL. VERMERK ZU 533 01.	---	---	A ---
256 01-3	113	SONSTIGE ZUWEISUNGEN VON DER BUNDESANSTALT FÜR ARBEIT IM RAHMEN VON AB-MASSNAHMEN VGL. VERMERK ZU 425 12 UND 426 71.	---	---	A --- C 203,5

Erläuterungen

Vorbemerkung zu Kapitel 06 16

Der Bayerischen Verwaltung der staatlichen Schlösser, Gärten und Seen obliegt gemäß § 2 der V vom 22. Juni 1957 (GVBl S. 128) in der Fassung der 2. ÄndV vom 13. Dezember 1972 (GVBl S. 508) unter Wahrung kultureller und denkmalpflegerischer Belange die Verwaltung und Betreuung des ihr zugewiesenen Staatsvermögens, der Betrieb der staatlichen Seenschifffahrt und die Betreuung der KZ-Friedhöfe und Gedenkstätten.

Zu 06 16/111 31

1983 gegenüber 1982:

Mehr 2 000,0 Tsd DM infolge Anstiegs der Besucherzahlen und Erhöhung der Eintrittspreise.

Zu 06 16/119 01

Verkauf amtlicher Führer, Abbildungen usw.

1983 gegenüber 1982:

Mehr 50,0 Tsd DM infolge Verkaufs von mehr amtlichen Führern.

Zu 06 16/121 01

Die Betriebsküche bei der Verwaltung Herrenchiemsee wird als behördeneigene Einrichtung im Sinne des Art. 26 BayHO geführt.

Nach den aufgestellten Wirtschaftsplänen betragen in den Wirtschaftsjahren 1983 und 1984

	1983 Tsd DM	1984 Tsd DM
die voraussichtlichen Einnahmen insgesamt	39,0	39,0
davon staatliche Essenzzuschüsse	9,8	9,8
die voraussichtlichen Ausgaben insgesamt	39,0	39,0
und zwar		
Personalausgaben	4,0	4,0
Sachausgaben	31,0	31,0
Steuern und Abgaben	1,5	1,5
Sonstige Ausgaben	2,5	2,5

Zu 06 16/122 01

Abgabe der staatlichen Seenschifffahrt.

1983 gegenüber 1982:

Mehr 100,0 Tsd DM infolge höherer Betriebseinnahmen.

Zu 06 16/124 01

	1983 Tsd DM	1984 Tsd DM
1. Einnahmen aus Dienst- und Werkdienstwohnungen (einschl. der Kostenbeiträge für Beleuchtung, Feuerung, Heizung, Wasser u. dgl.) .	500,0	500,0
2. Einnahmen aus Vermietung, Verpachtung und Nutzung von Grundstücken, Gebäuden, Wohnungen u. dgl.	11 480,0	11 880,0
3. Einnahmen aus der Benutzung verwaltungseigener Geräte, Fahrzeuge usw.	20,0	20,0
4. Sonstige Einnahmen	1 300,0	1 300,0
Zusammen	13 300,0	13 700,0

1983 gegenüber 1982:

Mehr 800,0 Tsd DM,

1984 gegenüber 1983:

Mehr 400,0 Tsd DM infolge erhöhter Mieteinnahmen und Nutzungsentgelte sowie höherer Erstattungen von Hauswirtschaftungskosten.

Zu 06 16/125 01

	1983 Tsd DM	1984 Tsd DM
1. Erlöse aus dem Verkauf landwirtschaftlicher Erzeugnisse	80,0	80,0
2. Erlöse aus Gartenerzeugnissen	260,0	260,0
3. Erlöse aus Jagd und Fischerei	10,0	10,0
Zusammen	350,0	350,0

Zu 06 16/125 02

1983 gegenüber 1982:

Mehr 70,0 Tsd DM infolge von Fahrpreiserhöhungen.

Zu 06 16/125 11

Erlöse aus dem Verkauf des aus den Schloßwäldern und Parkanlagen gewonnenen Nutz- und Brennholzes.

1983 gegenüber 1982:

Weniger 70,0 Tsd DM infolge Übertragung des Linderwaldes auf die Staatsforstverwaltung.

Zu 06 16/129 01

1983 gegenüber 1982:

Mehr 200,0 Tsd DM nach dem voraussichtlichen Aufkommen an Vorsteuer.

Zu 06 16/233 01

1983 gegenüber 1982:

Mehr 20,0 Tsd DM infolge höherer Erstattungsbeträge für Personal- und Sachaufwendungen.

Zu 06 16/241 01

Gemäß § 10 in Verbindung mit den §§ 3,4,5 und 8 des Gräbergesetzes vom 1. Juli 1965 (BGBl I S. 589) trägt der Bund die Kosten für Anlegung, Instandsetzung und Pflege der Grabstätten der Opfer nationalsozialistischer Gewaltmaßnahmen einschließlich der erforderlichen Ruhrechtsentschädigung usw. und erstattet die hierfür anfallenden Kosten im Rahmen der Pauschalsätze (vgl. Titelgruppe 73 - Ausgaben -).

Zu 06 16/241 02

Für die Durchführung von Sortenprüfungen in den der Schlösserverwaltung unterstehenden Gartenbaubetrieben werden die erforderlichen Mittel für den anfallenden Sachbedarf vom Bundessortenamt Hannover erstattet.

06 16 VERWALTUNG DER STAATL. SCHLÖSSER, GÄRTEN UND SEEN

TITEL	FKZ	ZWECKBESTIMMUNG	1983	1984	A Soll 1982	B Ist 1981	C Ist 1980
			TSD. DM	TSD. DM	TSD. DM		
1	2	3	4	5	6		
256 02-2	113	SONSTIGE ZUWEISUNGEN VON DER BUNDESANSTALT FÜR ARBEIT AUSSERHALB VON AB-MASSNAHMEN	---	---	A	---	---
					B	15,0	
					C	29,9	
271 01-4	113	ERSTATTUNG VON VERWALTUNGS-AUSGABEN AUS SONSTIGEN BEREICHEN	320,0	320,0	A	310,0	
					B	486,4	
					C	309,0	
281 11-0	113	ERSTATTUNG VON PLANUNGSKOSTEN UND HONORAREN FÜR STAATLICHE HOCHBAUMASSNAHMEN DER VERWALTUNG DER STAATLICHEN SCHLÖSSER, GÄRTEN UND SEEN <i>VGL. VERMERK ZU 748 01.</i>	---	---	A	---	
					B	59,1	
					C	68,9	
282 01-1	113	SONSTIGE ZUSCHÜSSE AUS DEM INLAND	---	---	A	---	
					B	12,8	
					C	67,3	
ZUWEISUNGEN UND ZUSCHÜSSE FÜR INVESTITIONEN, BESONDERE FINANZIERUNGSEINNAHMEN							
331 01-2	113	ZUWEISUNGEN FÜR STAATLICHE HOCHBAUMASSNAHMEN VOM BUND	---	---	A	---	
333 01-0	113	ZUWEISUNGEN FÜR STAATLICHE HOCHBAUMASSNAHMEN VON GEMEINDEN UND GEMEINDEVERBÄNDEN	---	---	A	---	
					C	400,0	
342 01-9	113	SONSTIGE ZUSCHÜSSE DRITTER FÜR STAATLICHE HOCHBAUMASSNAHMEN	---	---	A	---	
					C	4,5	
381 01-1	990	KOSTEN DER BAUÜBERWACHUNG FÜR STAATLICHE HOCHBAU-MASSNAHMEN DER VERWALTUNG DER STAATLICHEN SCHLÖSSER, GÄRTEN UND SEEN <i>VGL. VERMERK ZU TG 74 (AUSGABEN).</i>	---	---	A	---	
					B	251,5	
					C	445,0	
GESAMTEINNAHMEN			28.729,0	29.129,0	A	25.526,0	
					B	29.604,2	
					C	29.337,2	
AUSGABEN							
PERSONALAUSGABEN							
422 01-2	113	BEZÜGE DER PLANMÄSSIGEN BEAMTEN	6.702,0	6.984,0	A	6.800,0	
					B	6.351,9	
					C	6.070,0	
422 11-0	113	BEZÜGE DER BEAMTEN ZUR ANSTELLUNG	158,0	165,0	A	175,0	
					B	147,3	
					C	235,6	
422 21-8	113	ANWÄRTERBEZÜGE, UNTERHALTSBEIHILFEN FÜR DIENST-ANFÄNGER	24,0	25,0	A	35,7	
					C	10,2	
422 31-6	113	BEZÜGE DER ABGEORDNETEN BEAMTEN	109,0	113,0	A	74,9	
					B	29,2	
					C	6,2	
422 51-1	113	MEHRARBEITSVERGÜTUNGEN FÜR BEAMTE	---	---	A		
425 01-9	113	VERGÜTUNGEN DER ANGESTELLTEN	6.785,0	7.068,0	A	6.150,0	
					B	6.287,9	
					C	5.870,9	
425 11-7	113	VERGÜTUNGEN FÜR SONSTIGE HILFSLEISTUNGEN DURCH ANGESTELLTE	6,0	6,0	A	5,0	
					C	39,3	

Erläuterungen

	1983	1984
	Tsd DM	Tsd DM
Zu 06 16/271 01		
1. Verwaltungskostenanteil der als kaufmännischer Betrieb geführten staatlichen Seenschiffahrt	75,0	75,0
2. Erstattungen von Löhnen und Gehältern	195,0	195,0
3. Sonstige Erstattungen	50,0	50,0
Zusammen	320,0	320,0

Zu 06 16/281 11

Nach der ersten Bewilligung von Haushaltsmitteln für staatliche Hochbaumaßnahmen bei den Titeln 710 01 ff. werden die für die einzelnen Projekte aus Kap. 06 16 Titel 748 01 bereitgestellten Planungsmittel diesem Ansatz über Titel 281 11 wieder zugeführt (vgl. auch Kap. 06 11 Titel 281 11 und Titel 748 01).

Zu 06 16/342 01

Der Titel dient zur Vereinnahmung etwaiger aufkommender Zuschüsse Dritter für Hochbaumaßnahmen im Bereich der Verwaltung der staatlichen Schlösser, Gärten und Seen.

Zu 06 16/381 01

Die für die Hochbaumaßnahmen des Landes erforderlichen Bauleitungsmittel sind bei den Einzelmaßnahmen der Anlage S mitveranschlagt. Sie sollen auch zentral im Staatshaushalt nachgewiesen werden.

Bei den von der Verwaltung der staatlichen Schlösser, Gärten und Seen durchgeführten Baumaßnahmen werden die Bauleitungsmittel daher bei den einzelnen Bauvorhaben zugunsten von Kap. 06 16 Titel 381 01 verausgabt und rechnungsmäßig bei Kap. 06 16 Titelgruppe 74 (Ausgaben) nachgewiesen.

Zu 06 16/422 01

Bezüge einschl. Zulagen und Zuwendungen.

	1983	1984
	Tsd DM	Tsd DM
Davon		
Aufwandsentschädigungen	2,7	2,7

Aufwandsentschädigung erhalten:

- 1 Präsident mtl. 150 DM,
- 1 Vizepräsident mtl. 75 DM.

Zu 06 16/422 11

Bezüge einschl. Zulagen und Zuwendungen.

Zu 06 16/422 21

1. Anwärterbezüge.

Zu 06 16/422 31

Bezüge einschl. Zulagen und Zuwendungen.

Zu 06 16/425 01

Vergütungen einschl. Zulagen und Zuwendungen sowie Landesanteile zur Sozialversicherung und Zusatzversorgung (einschl. Umlage).

Zu 06 16/425 11

Vergütungen einschl. Zulagen und Zuwendungen sowie Landesanteile zur Sozialversicherung und Zusatzversorgung (einschl. Umlage).

06 16 VERWALTUNG DER STAATL. SCHLÖSSER, GÄRTEN UND SEEN

TITEL	FKZ	ZWECKBESTIMMUNG	1983	1984	A Soll 1982	B Ist 1981	C Ist 1980
			TSD. DM	TSD. DM	TSD. DM		
1	2	3	4	5	6		
425 12-6	113	VERGÜTUNGEN FÜR SONSTIGE HILFSLEISTUNGEN DURCH ANGESTELLTE (AB-MASSNAHMEN) <i>DIE AUSGABEBEFUGNIS BEMISST SICH NACH DER EINNAHME BEI 256 01.</i>	---	---	A	---	---
425 15-3	113	VERGÜTUNGEN FÜR SONSTIGE HILFSLEISTUNGEN DURCH ANGESTELLTE (STELLENBESETZUNG GEMÄSS NR. 3 ABS. 1 DBESTHG)	---	---	A	---	---
425 51-8	113	ÜBERSTUNDENVERGÜTUNGEN FÜR ANGESTELLTE	---	---	A	---	---
					B	18,9	
					C	11,7	
426 05-4	113	LÖHNE DER BETRIEBSARBEITER (STELLENBESETZUNG GEMÄSS NR. 3 ABS. 1 DBESTHG)	---	---	A	---	---
					B	573,3	
					C	376,9	
426 11-6	113	PERSONAL AUSGABEN FÜR BETRIEBSARBEITER	19.100,0	19.900,0	A	20.050,0	
					B	17.415,1	
					C	16.238,0	
426 21-4	113	LÖHNE DER ARBEITER	164,0	171,0	A	156,0	
					B	151,8	
					C	138,8	
427 01-7	113	BESCHÄFTIGUNGSENTGELTE	30,0	30,0	A	30,2	
					B	20,1	
					C	18,8	
427 51-6	113	PRAKTIKANTENVERGÜTUNGEN	3,0	3,0	A	3,0	
					B	0,7	
					C	0,7	
451 01-6	113	ZUSCHÜSSE ZUR GEMEINSCHAFTSVERPFLEGE	38,0	38,0	A	25,0	
					B	32,5	
					C	23,7	
453 01-4	113	TRENNUNGSGELD UND UMZUGSKOSTENVERGÜTUNGEN	26,0	26,0	A	23,0	
					B	45,6	
					C	27,8	
SÄCHLICHE VERWALTUNGS AUSGABEN							
511 01-4	113	GESCHÄFTSBEDARF	53,0	53,0	A	51,0	
					B	50,6	
					C	45,2	
512 01-3	113	BÜCHER UND ZEITSCHRIFTEN	22,0	22,0	A	20,0	
					B	19,3	
					C	18,0	
513 01-2	113	POST- UND FERNMELDEGEBÜHREN	175,0	175,0	A	172,0	
					B	154,9	
					C	149,8	
514 01-1	113	HALTUNG VON DIENSTFAHRZEUGEN	25,0	25,0	A	22,0	
					B	22,3	
					C	24,0	
514 21-7	113	HALTUNG VON BETRIEBSFAHRZEUGEN	24,0	24,0	A	22,0	
					B	19,4	
					C	18,4	
515 01-0	113	GERÄTE, AUSSTATTUNGS- UND AUSRÜSTUNGSGEGENSTÄNDE FÜR VERWALTUNGSZWECKE	45,0	45,0	A	45,0	
					B	39,8	
					C	39,9	
516 01-9	113	DIENST- UND SCHUTZKLEIDUNG	1,0	1,0	A	1,0	
					B	0,6	
					C	0,6	

Erläuterungen

Zu 06 16/426 11

Löhne einschl. Zulagen und Zuwendungen sowie Landesanteile zur Sozialversicherung und Zusatzversorgung (einschl. Umlage), ferner sonstige Personalausgaben für vollbeschäftigte Betriebsarbeiter und Zeitarbeiter sowie für Auszubildende.

1983 gegenüber 1982:

Weniger 950,0 Tsd DM infolge Neuberechnung auf der Grundlage des Istergebnisses 1981.

Zu 06 16/426 21

Löhne einschl. Zulagen und Zuwendungen sowie Landesanteile zur Sozialversicherung und Zusatzversorgung (einschl. Umlage).

Zu 06 16/427 01

Vergütungen an Volontäre.

Zu 06 16/427 51

Vergütungen an Praktikanten.

Zu 06 16/451 01

1983 gegenüber 1982:

Mehr 13,0 Tsd DM infolge erhöhter Zahl an Essensteilnehmern.

	1983	1984
	Tsd DM	Tsd DM
Zu 06 16/453 01		
1. Trennungsgeld für 6 Bedienstete ...	6,0	6,0
2. Umzugskostenvergütungen für den Umzug von 7 Bediensteten	20,0	20,0
Zusammen	26,0	26,0

	1983	1984
	Tsd DM	Tsd DM
Zu 06 16/513 01		
1. Postgebühren	36,0	36,0
2. Laufende Gebühren und Kosten für Fernmeldeanlagen	132,0	132,0
3. Einmalige Gebühren und Kosten für Fernmeldeanlagen	6,0	6,0
4. Sonstiges	1,0	1,0
Zusammen	175,0	175,0

Anzahl der privaten Fernsprechanchlüsse mit dienstlicher Mitbenutzung:

Hauptanschlüsse 6 (6)

Anzahl der Wohnungsdienstanschlüsse:

- a) Hauptanschlüsse 3 (3)
b) Nebenanschlüsse 59 (59)

	1983	1984
	Tsd DM	Tsd DM
Zu 06 16/514 01		
1. Kraft- und Schmierstoffe	15,0	15,0
2. Unterhaltung und Instandsetzungen	8,0	8,0
3. Gebrauchsgegenstände	1,5	1,5
4. Sonstiges	0,5	0,5
Zusammen	25,0	25,0

Bestand an Dienstfahrzeugen:	Soll	Soll	Soll	am
	1983	1984	1982	1.2.1982
Personenkraftwagen	3	3	3	3

	1983	1984
	Tsd DM	Tsd DM
Gesamtausgaben für die Kraftfahrzeughaltung:		
Kosten wie vor	25,0	25,0
Personalausgaben	156,0	162,0
Beschaffung von Dienstfahrzeugen ...	-	18,1
Zusammen	181,0	205,1

	1983	1984
	Tsd DM	Tsd DM
Zu 06 16/514 21		
1. Kraft- und Schmierstoffe	7,5	7,5
2. Unterhaltung und Instandsetzungen	15,0	15,0
3. Gebrauchsgegenstände	1,0	1,0
4. Sonstiges	0,5	0,5
Zusammen	24,0	24,0

Bestand an Dienstfahrzeugen:	Soll	Soll	Soll	am
	1983	1984	1982	1.2.1982
Wasserfahrzeuge	10	10	9	9

	1983	1984
	Tsd DM	Tsd DM
Gesamtausgaben für die Kraftfahrzeughaltung:		
Kosten wie vor	24,0	24,0
Personalausgaben	27,0	28,0
Beschaffung von Dienstfahrzeugen ...	30,0	70,0
Zusammen	81,0	122,0

	1983	1984
	Tsd DM	Tsd DM
Zu 06 16/515 01		
1. Beschaffung von Geräten, Ausstattungs- und Ausrüstungsgegenständen	16,0	16,0
2. Beschaffung von Schreib-, Rechen-, Druck- und sonstigen Maschinen ...	14,0	14,0
3. Unterhaltung	15,0	15,0
Zusammen	45,0	45,0

06 16 VERWALTUNG DER STAATL. SCHLÖSSER, GÄRTEN UND SEEN

TITEL	FKZ	ZWECKBESTIMMUNG	1983	1984	A Soll 1982	B Ist 1981	C Ist 1980
			TSD. DM	TSD. DM	TSD. DM		
1	2	3	4	5	6		
517 01-8	113	BEWIRTSCHAFTUNG DER GRUNDSTÜCKE, GEBÄUDE UND RÄUME	1.950,0	1.950,0	A	3.600,0	B 1.617,1 C 3.068,4
517 05-4	113	BEWIRTSCHAFTUNG DURCH HEIZUNG, BELEUCHTUNG UND ELEKTRISCHE KRAFT	2.050,0	2.050,0	A	---	B 1.789,7
518 01-7	113	MIETEN UND PACHTEN FÜR GRUNDSTÜCKE, GEBÄUDE UND RÄUME	39,0	39,0	A	30,2	B 31,0 C 30,1
518 11-5	113	MIETEN UND PACHTEN FÜR MASCHINEN, GERÄTE UND FAHRZEUGE	---	---	A	---	
519 01-6	113	UNTERHALTUNG DER GRUNDSTÜCKE UND BAULICHEN ANLAGEN	15.200,0	15.200,0	A	14.650,0	B 12.280,4 C 11.236,1
521 01-2	249	INSTANDHALTUNG UND PFLEGE VON KZ-GEDENKSTÄTTEN	160,0	160,0	A	145,0	B 145,0 C 176,4
523 01-0	113	BÜCHER UND ZEITSCHRIFTEN FÜR FACHBIBLIOTHEKEN	11,0	11,0	A	11,0	B 8,0 C 7,9
527 01-6	113	REISEKOSTENVERGÜTUNGEN FÜR INLANDSDIENSTREISEN	70,0	70,0	A	67,0	B 58,1 C 60,8
527 11-4	113	REISEKOSTENVERGÜTUNGEN FÜR AUSLANDSDIENSTREISEN	3,0	3,0	A	3,0	B 1,3 C 2,8
533 01-8	113	DURCHFÜHRUNG VON GEMÜSEWERTPRÜFUNGEN <i>DIE AUSGABEBEFUGNIS BEMISST SICH NACH DER ISTEINNAHME BEI 241 02. DIE MITTEL SIND ÜBERTRAGBAR.</i>	---	---	A		
533 02-7	113	UMSATZSTEUER	---	---	A	---	
546 69-2	113	VERMISCHTE VERWALTUNGS-AUSGABEN	30,0	30,0	A	28,8	B 24,4 C 24,9
ZUWEISUNGEN UND ZUSCHÜSSE MIT AUSNAHME FÜR INVESTITIONEN							
685 01-4	113	MITGLIEDSBEITRÄGE	1,4	1,4	A	1,4	B 1,1 C 1,1

Erläuterungen

	1983	1984
	Tsd DM	Tsd DM
Zu 06 16/517 01		
1. Reinigung, Müllabfuhr usw., Be- und Entwässerung	1 000,0	1 000,0
2. Steuern und Abgaben	420,0	420,0
3. Geräte	20,0	20,0
4. Sonstige Hausbewirtschaftungskosten	510,0	510,0
Zusammen	1 950,0	1 950,0

1983 gegenüber 1982:

1 800,0 Tsd DM weniger: Übertragung auf Titel 517 05
 150,0 Tsd DM mehr: erhöhte Kosten für Straßenreinigung und Wartung technischer Einrichtungen

1 650,0 Tsd DM weniger

	1983	1984
	Tsd DM	Tsd DM
Zu 06 16/517 05		
1. Heizung	1 100,0	1 100,0
2. Beleuchtung und elektrische Kraft, Heizung durch Gas und Elektrizität	950,0	950,0
Zusammen	2 050,0	2 050,0

1983 gegenüber 1982:

1 800,0 Tsd DM mehr: Übertragung von 517 01
 250,0 Tsd DM mehr: erhöhte Energiekosten

2 050,0 Tsd DM mehr

Zu 06 16/518 01

1983 gegenüber 1982:

Mehr 8,8 Tsd DM infolge Mieterhöhung und zusätzlicher Anmietung eines Dienstraumes für die Seeverwaltung Ammersee.

	1983	1984
	Tsd DM	Tsd DM
Zu 06 16/519 01		
1. Unterhaltung der verwaltungseigenen Grundstücke und baulichen Anlagen einschl. Zubehör	14 700,0	14 700,0
2. Unterhaltung der gemieteten oder gepachteten Grundstücke und baulichen Anlagen einschl. Zubehör	—	—
3. Ersatz und Ergänzung des Zubehörs zu Grundstücken und baulichen Anlagen	500,0	500,0
Zusammen	15 200,0	15 200,0

1983 gegenüber 1982:

Mehr 550,0 Tsd DM infolge dringend erforderlicher Nachholarbeiten, insbesondere zur Substanzerhaltung.

	1983	1984
	Tsd DM	Tsd DM
Zu 06 16/521 01		
1. Pflege und Unterhaltung der Gedenkstätten im Bereich des ehem. KZ Dachau einschl. Krematorium und Museum	159,0	159,0
2. Pflege und Unterhaltung des Umgiffs an der italienischen Kapelle auf dem Leitenberg bei Dachau	0,5	0,5
3. Pflege und Unterhaltung sonstiger kleinerer Gedenkstätten in Bayern	0,5	0,5
Zusammen	160,0	160,0

1983 gegenüber 1982:

Mehr 15,0 Tsd DM infolge erhöhter Kosten für Pflege und Heizung.

	Soll			am
	1983	1984	1982	1.2.1982
Bestand an Dienstfahrzeugen:				
Unimog	1	1	1	1

Zu 06 16/527 01

Bestand an anerkannten Personenkraftwagen: 6 (4)

	1983	1984
	Tsd DM	Tsd DM
Zu 06 16/546 69		
1. Unfallrenten und Entschädigungen usw. an Dritte	—	—
2. Bekanntmachungen in Tageszeitungen und sonstigen Bekanntmachungsblättern	1,5	1,5
3. Verlustentschädigungen	26,0	26,0
4. Auslagen für Vorstellungsreisen	1,0	1,0
5. Sonstige vermischte Ausgaben	1,5	1,5
Zusammen	30,0	30,0

06 16 VERWALTUNG DER STAATL. SCHLÖSSER, GÄRTEN UND SEEN

TITEL	FKZ	ZWECKBESTIMMUNG	1983	1984	A	Soll	1982
			TSD. DM	TSD. DM	B	ist	1981
1	2	3	4	5	C	ist	1980
			TSD. DM				
BAUMASSNAHMEN							
701 01-4	113	KLEINE NEU-, UM- UND ERWEITERUNGSBAUTEN VERPFLICHTUNGSERMÄCHT. 1983 TSD. DM 1.500,0 VERPFLICHTUNGSERMÄCHT. 1984 TSD. DM 1.500,0 FÄLLIG FRÜHESTENS IM NÄCHSTEN HAUSHALTSJAHR.	2.000,0	2.000,0	A		2.500,0
					B		1.425,4
					C		1.657,0
710 00-4	184	HOCHBAUMASSNAHMEN (SIEHE ANLAGE S) KREDITFINANZIERT. DIE AUSGABEBEFUGNIS BEI 748 01 BEMISST SICH NACH DER ISTEINNAHME BEI 281 11. VERPFLICHTUNGSERMÄCHT. 1983 TSD. DM 8.000,0 VERPFLICHTUNGSERMÄCHT. 1984 TSD. DM 8.408,0 FÄLLIG FRÜHESTENS IM NÄCHSTEN HAUSHALTSJAHR.	28.341,0	27.782,0	A		27.175,0
					B		20.046,7
					C		23.622,3
SONSTIGE AUSGABEN FÜR INVESTITIONEN UND INVESTITIONSFÖRDERUNGSMASSNAHMEN							
811 01-1	113	ERWERB VON DIENSTFAHRZEUGEN	---	18,1	A		20,9
					C		14,8
811 21-7	113	ERWERB VON BETRIEBSFAHRZEUGEN	30,0	70,0	A		25,0
					B		22,9
					C		19,5
812 01-0	113	ERWERB VON GERÄTEN, AUSSTATTUNGS- UND AUSRÜSTUNGS- GEGENSTÄNDEN FÜR VERWALTUNGSZWECKE	---	---	A		---
					C		35,5
812 19-0	113	ERWERB VON VERWALTUNGSEIGENEN FERNMELDEANLAGEN	70,0	65,0	A		25,0
813 01-9	113	ERWERB VON KUNSTINVENTAR MIT EINEM ANKAUFSPREIS VON MEHR ALS 10 000 DM IM EINZELFALL DER ANSATZ KANN BEI BEDARF AUS EINNAHMEN BEI 13 05/123 05 VERSTÄRKT WERDEN. VGL. VERMERK ZU 13 05/123 05.	100,0	100,0	A		100,0
					B		824,3
					C		134,5
TITELGRUPPEN							
71 SCHLÖSSER UND PARKANLAGEN GEGENSEITIG DECKUNGSFÄHIG: 514 71 - 547 71. DIE ANSÄTZE DER TG 71 KÖNNEN AUS DEN BEI 14 03 TG 73 VERANSCHLAGTEN MITTELN VERSTÄRKT WERDEN.							
426 71-3	113	LÖHNE FÜR BETRIEBSARBEITER DIE AUSGABEBEFUGNIS BEMISST SICH NACH DER EINNAHME BEI 256 01. DIE MITTEL SIND ÜBERTRAGBAR.	---	---	A		---
					C		182,9
514 71-6	113	HALTUNG VON BETRIEBSFAHRZEUGEN	390,0	390,0	A		330,0
					B		357,0
					C		301,0
515 71-5	113	GERÄTE, AUSSTATTUNGS- UND AUSRÜSTUNGSGEGENSTÄNDE FÜR FACHAUFGABEN	310,0	310,0	A		310,0
					B		435,5
					C		254,6
516 71-4	113	DIENST- UND SCHUTZKLEIDUNG	22,0	22,0	A		20,0
					B		21,5
					C		21,3
518 71-2	113	MIETEN UND PACHTEN FÜR MASCHINEN, GERÄTE UND FAHRZEUGE	60,0	60,0	A		35,0
					B		60,4
					C		38,3
521 71-7	113	UNTERHALTUNG DES SONSTIGEN UNBEWEGLICHEN VERMÖGENS	1.200,0	1.200,0	A		1.200,0
					B		770,3
					C		861,8

Erläuterungen

Zu 06 16/701 01
1983

	Tsd DM
1. Residenz München: Teilerneuerung und Verbesserung der eingebauten Vitrinen in der Schatzkammer	350,0
2. Englischer Garten: a) Verlegung der Schreinerei in den ehem. Rinderstall einschl. Umbau der alten Schreinerei für Zwecke der Gärtnerei	250,0
b) Vergrößerung der Sozialräume	50,0
c) Errichtung eines Kioskes mit Toilettenanlage an der Gyßlingstraße (Zweitverwendung des IGA-Pavillons)	250,0
3. Schloßbesitz Nymphenburg: Einbau einer Aufzugsvorrichtung im Jagdzeugstadel (Baudepot)	40,0
4. Schloßbesitz Dachau: a) Ausbau oder Neubau einer Wohnung für den Verwaltungsvorstand	500,0
b) Erweiterung des Verwaltungsnebengebäudes für Zwecke der Verwaltung	130,0
5. Seeverwaltung Ammersee: Errichtung einer Bootshütte für ein Dienstmotorboot	80,0
6. Schloßbesitz Herrenchiemsee: Errichtung einer Glaswand als Windschutz für die Terrasse des Schloßhotels	20,0
7. Königssee St. Bartholomä: Verbesserung der Wasserversorgung durch Einbau einer UV-Anlage	50,0
8. Schloßbesitz Neuschwanstein: Überdachung der Freisitzanlage bei der Schloßwirtschaft Neuschwanstein	170,0
9. Naturwissenschaftliches Museum Coburg: Einbau einer Sicherheitsbeleuchtung	50,0
10. Schloßbesitz Bamberg: Einbau einer Sicherheitsbeleuchtung im Neuen Schloß	60,0
Zusammen	2 000,0

1984

1. Residenz München: a) Errichtung eines Betriebsgebäudes mit Toilettenanlagen im Finanzgarten	180,0
b) Deutsches Theatermuseum; Verbesserung und Erweiterung des Dachausbaus für Depotzwecke und ein Fotolabor	150,0
2. Englischer Garten: Bauliche Verbesserungen in der Baubetriebsstelle Englischer Garten	180,0
3. Schloßbesitz Nymphenburg: a) Errichtung eines Lagerschuppens im Hof beim Jagdzeugstadel	70,0
b) Errichtung von 2 Gewächshäusern in der Gärtnerei	180,0
4. Schloßbesitz Schleißheim: Neubau von 2 Gewächshäusern nebst einem Verbindungsbau im Hofgartenbetriebsbereich Schleißheim	250,0
5. Schloßbesitz Dachau: Errichtung von Abstellräumen für die Mieter im Verwaltungsgebäude	80,0
6. Seeverwaltung Starnberg: Neubau eines Betriebshofs für den Unterhalt des Parks von Feldafing	500,0
7. Schloßbesitz Schönbusch: Umbau einer bestehenden Scheune zur Einlagerung von Materialien und Geräten für die Parkpflege	270,0
8. Schloßbesitz Veitshöchheim: Vergrößerung des Kassenraumes und Verbesserung der Toilettenanlage für Besucher ..	80,0
9. Schloßbesitz Ansbach: Ausbau von Bergungs- und Depoträumen ...	60,0
Zusammen	2 000,0

Zu 06 16/811 01
1984

	Tsd DM
1. Erstbeschaffung	-
2. Ersatzbeschaffung Zu ersetzen: 1 Pkw, 55 kW, 4türlich, Baujahr 1978, Fahrleistung am 1.2.1982 228 000 km. Als Ersatzbeschaffung vorgesehen:	Tsd DM
1 Pkw, bis zu 55 kW, 4türlich	18,1

Zu 06 16/811 21
1983

	Tsd DM
Beschaffung eines Kajüt-Motorbootes für die Seeverwaltung Ammersee	30,0

1984

Ersatzbeschaffung eines Unimogs für die KZ-Gedenkstätte Dachau	70,0
--	------

Zu 06 16/812 19
1983

	Tsd DM
Ersatzbeschaffung einer Fernsprechnebenstellenanlage für die Verwaltung in Nymphenburg ..	70,0

1984

Ersatzbeschaffung von Fernsprechnebenstellenanlagen für	
a) die Verwaltung in Bayreuth	17,0
b) die Verwaltung in Aschaffenburg	48,0
Zusammen	65,0

Zu 06 16/514 71 einschl. 514 72 und 521 73

Bestand an Dienstfahrzeugen:	Soll			am 1.2.1982
	1983	1984	1982	
Lastkraftwagen	6	6	6	6
Schlepper	46	46	45	44
Unimog	7	7	6	7
Kleintransporter	12	12	12	12
Elektrokarren	1	1	2	1
Bagger	3	3	3	3
Mähmotorboote	1	1	1	1
Motorräder	5	5	5	5
Muldenkipper	1	1	1	1
Pkw-Kombi	1	1	1	1
Planier- und Ladefahrzeuge	1	1	2	1
Zusammen	84	84	84	82

	1983 Tsd DM	1984 Tsd DM
--	----------------	----------------

Zu 06 16/514 71

1. Kraft und Schmierstoffe	180,0	180,0
2. Unterhaltung und Instandsetzungen	200,0	200,0
3. Gebrauchsgegenstände	9,0	9,0
4. Sonstiges	1,0	1,0
Zusammen	390,0	390,0

1983 gegenüber 1982:

Mehr 60,0 Tsd DM infolge höherer Betriebs- und Reparaturkosten.

	1983 Tsd DM	1984 Tsd DM
Gesamtausgaben für die Kraftfahrzeughaltung:		
Kosten wie vor	390,0	390,0
Personalausgaben	1 100,0	1 150,0
Beschaffung von Betriebsfahrzeugen ..	270,0	270,0
Zusammen	1 760,0	1 810,0

Fortsetzung der Erläuterungen:
siehe nächste Erläuterungsseite.

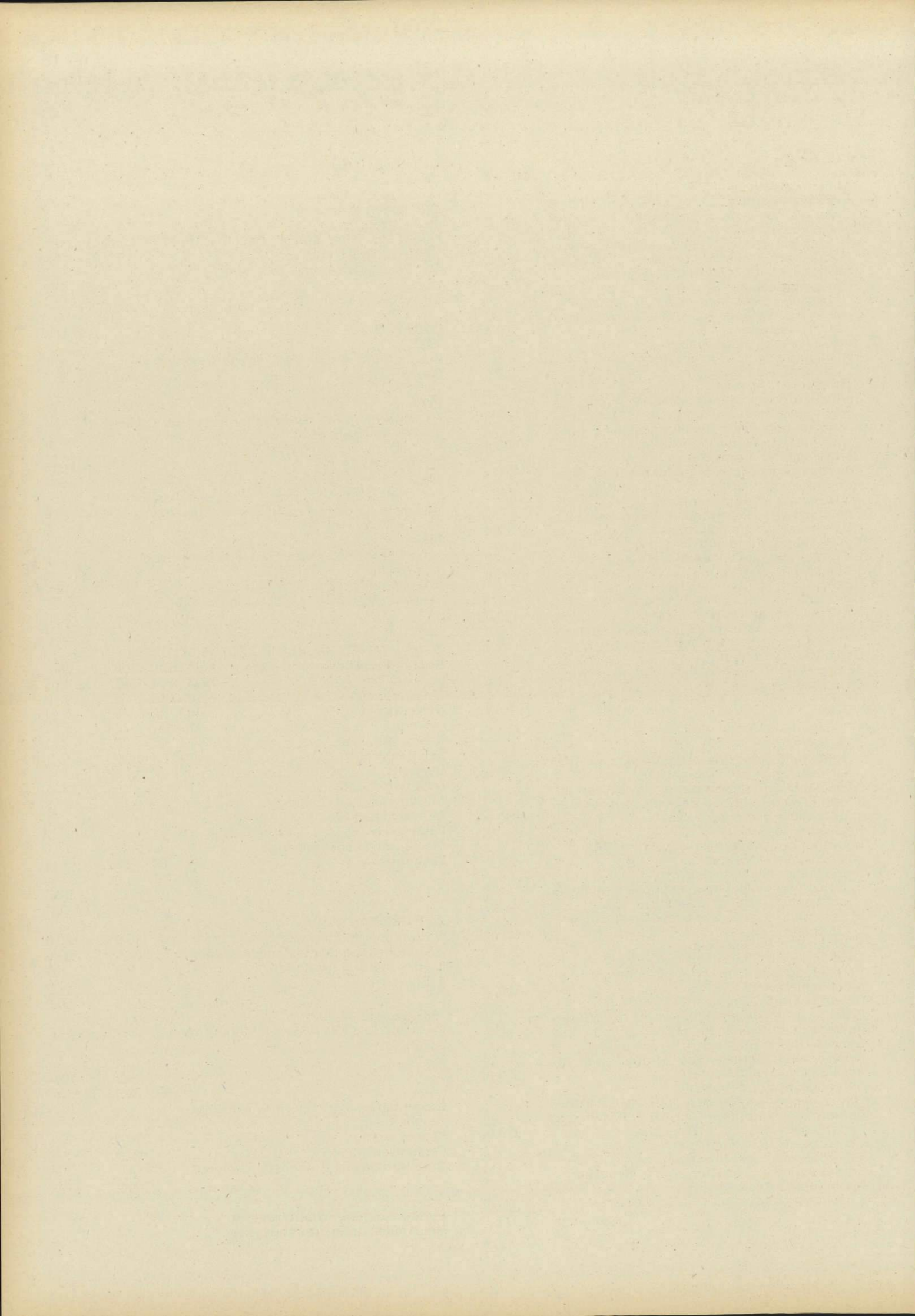

Erläuterungen

Zu 06 16/515 71

Unterhaltung, Instandsetzung, Ersatz und Ergänzung der Einrichtungsgegenstände und Gerätschaften, Unterhaltung der Betriebswerkstätten.

Zu 06 16/518 71

1983 gegenüber 1982:

Mehr 25,0 Tsd DM infolge zusätzlicher Anmietung von Leitern für Maßnahmen an hohen Bäumen aufgrund der Verkehrsicherungspflicht.

Zu 06 16/521 71

	1983 Tsd DM	1984 Tsd DM
1. Laufende Unterhaltung der Wege und Straßen in den Parkanlagen ...	185,0	180,0
2. Laufende Ausgaben für Straßen und Wasserbau einschl. Uferschutz an Seen	185,0	180,0
3. Laufende Ausgaben für Parkpflege, -regeneration und -arrondierung ..	242,0	245,0
4. Nymphenburg: Schlammräumung im Waisenhauskanal, im äußeren Springbrunnenvorbecken und im großen See	120,0	-
5. Nymphenburg: Erneuerung der Gartenwasserleitungen	18,0	-
6. Nymphenburg: Uferverbauung an den Kanälen (Teilbetrag, bis zum Abschluß noch erforderlich ca. 690 000 DM)	25,0	25,0
7. Nymphenburg: Teerung des Hofes am Gelben Haus	-	5,0
8. Nymphenburg: Teerung der Straßen- und Parkplatzflächen vor dem Prinz Carl Turm	-	140,0
9. Nymphenburg: Ausbesserung des Pflasters der Zufahrtstraßen im Rondell	-	15,0
10. Nymphenburg: Erneuerung der Teerdecken am nördl. Schloßvorplatz und in Teilbereichen der Zufahrtstraße	-	30,0
11. Burghausen: Durchforstung der Burghänge (Abschluß)	15,0	15,0
12. Dachau: Durchforstung des Hanges am Schloßberg	10,0	10,0
13. Schleißheim: Uferverbauung an den Kanälen	10,0	-
14. Schleißheim: Schlammräumung am Ringkanal	-	40,0
15. Linderhof: Wegeerneuerung	-	7,0
16. Ansbach: Wegeerneuerung Lindentallee/Bahnhofstraße	15,0	15,0
17. Bayreuth: Erneuerung der Wegeflächen am Betriebshof nach Abschluß der Bauarbeiten	10,0	-
18. Bayreuth: Erweiterung des Hofgartens durch Eingliederung des Gebäudes an der Jean-Paul-Str. (Abschluß)	10,0	-
19. Bayreuth: Erneuerung der Wegeflächen in der Allee zur Cosima-Wagner-Str.	-	13,0
20. Eremitage: Erneuerung von Wegeflächen (Teilbeträge)	15,0	10,0
21. Eremitage: Rekonstruktion der Kaskade (Teilbeträge, bis zum Abschluß noch erforderlich ca. 100 000 DM)	20,0	20,0
22. Aschaffenburg: Erneuerung von Wegeflächen (Teilbetrag)	-	10,0
23. Coburg-Rosenau: Erneuerung von Wegeflächen und Parkregeneration	20,0	15,0

24. Coburg-Veste: Erneuerung von Wegeflächen	20,0	-
25. Coburg - Schloß Ehrenburg: Instandsetzung der Außenanlagen ..	10,0	-
26. Ammersee: Sanierung des Baumbestandes am Ammersee-Ostufer .	70,0	30,0
27. Englischer Garten München: Erneuerung der Kantensteine im Hofgarten	20,0	25,0
28. Englischer Garten München: Regenerationsmaßnahmen im Forstteil .	30,0	40,0
29. Englischer Garten München: Erneuerung der Wegeflächen im Ökonomiebereich-Betriebshof	-	25,0
30. Englischer Garten München: Schlammräumung im Kleinhesselohrer See	-	35,0
31. Englischer Garten München: Erneuerung von Wegeflächen	30,0	30,0
32. Englischer Garten München: Uferverbauung	10,0	10,0
33. Würzburg-Veitshöchheim: Schlammräumung im Kleinen See .	-	10,0
34. Herrenchiemsee: Erneuerung von Wegeflächen, Kutschenweg (Abschluß) und Glashausberg	30,0	20,0
35. Neuschwanstein: Aufbringen einer Asphaltfeinbetondecke auf der Kutschenstraße	80,0	-
Zusammen	1 200,0	1 200,0

06 16 VERWALTUNG DER STAATL. SCHLÖSSER, GÄRTEN UND SEEN

TITEL	FKZ	ZWECKBESTIMMUNG	1983	1984	A Soll 1982 B Ist 1981 C Ist 1980	1981 Ist 1980 TSD. DM
1	2	3	4	5	6	
522 71-6	113	VERBRAUCHSMITTEL	380,0	380,0	A B C	360,0 372,0 367,7
523 71-5	113	ERWERB VON KUNST- UND SAMMLUNGS- GEGENSTÄNDEN BIS ZU 10 000 DM IM EINZELFALL	80,0	80,0	A B C	70,0 98,5 327,6
531 71-5	113	HERAUSGABE VON VERÖFFENTLICHUNGEN	700,0	700,0	A B C	700,0 703,0 541,9
532 71-4	113	SONDERAUSSTELLUNGEN	200,0	200,0	A	
535 71-1	113	RESTAURIERUNG VON KUNSTINVENTAR <i>GEGENSEITIG DECKUNGSFÄHIG MIT 813 71.</i>	590,0	590,0	A B	570,0 226,0
547 71-7	113	SONSTIGE SÄCHLICHE AUSGABEN	210,0	210,0	A B C	210,0 195,8 221,7
811 71-6	113	ERWERB VON BETRIEBSFAHRZEUGEN	270,0	270,0	A B C	270,0 200,7 153,4
812 71-5	113	ERWERB VON GERÄTEN, AUSSTATTUNGS- UND AUSRÜSTUNGS- GEGENSTÄNDEN FÜR FACHAUFGABEN	350,0	380,0	A B C	430,0 264,8 75,2
813 71-4	113	ERSATZ WERTVOLLER ORIGINALE DURCH KOPIEN <i>GEGENSEITIG DECKUNGSFÄHIG MIT 535 71.</i>	100,0	100,0	A	150,0
814 71-3	113	AUSGABEN IM ZUSAMMENHANG MIT DER INTERNATIONALEN GARTENBAUAUSSTELLUNG 1983 IN MÜNCHEN	380,0	***	A B	540,0 244,0
SUMME DER TITELGRUPPE			5.242,0	4.892,0	A B C	5.195,0 3.949,5 3.347,4
<i>72 LANDWIRTSCHAFT, GARTENBAU UND FORSTWIRTSCHAFT GEGENSEITIG DECKUNGSFÄHIG: 514 72 - 547 72.</i>						
514 72-5	113	HALTUNG VON BETRIEBSFAHRZEUGEN	28,0	28,0	A B C	26,5 19,3 15,0
515 72-4	113	GERÄTE, AUSSTATTUNGS- UND AUSRÜSTUNGS- GEGENSTÄNDE FÜR FACHAUFGABEN	62,0	62,0	A B C	57,0 68,0 49,8
516 72-3	113	DIENST- UND SCHUTZKLEIDUNG	1,0	1,0	A B C	1,0 1,1 0,9
518 72-1	113	MIETEN UND PACHTEN FÜR MASCHINEN, GERÄTE UND FAHRZEUGE	1,5	1,5	A B C	1,0 1,9 2,7
522 72-5	113	VERBRAUCHSMITTEL	380,0	380,0	A B C	330,0 370,8 300,5
535 72-0	113	FORSTBETRIEB	90,0	90,0	A B C	160,0 87,2 114,8
547 72-6	113	SONSTIGE SÄCHLICHE AUSGABEN	5,5	5,0	A B C	4,5 4,7 4,2

Erläuterungen

Zu 06 16/523 71

1983 gegenüber 1982:

Mehr 10,0 Tsd DM für den Ankauf von Kunstgegenständen.

	1983	1984
	Tsd DM	Tsd DM
Zu 06 16/532 71		
Vorbereitung und Veranstaltung einer Paramentenausstellung in der Münchner Residenz im Rahmen des 88. Deutschen Katholikentages 1984	200,0	200,0

	1983	1984
	Tsd DM	Tsd DM
Zu 06 16/535 71		
1. Textilrestaurierung	290,0	290,0
2. Möbelrestaurierung	120,0	120,0
3. Gemälderestaurierung	90,0	90,0
4. Lüsterrestaurierung	20,0	20,0
5. Laufende kleinere Restaurierungsmaßnahmen am Kunstinventar	70,0	70,0
Zusammen	590,0	590,0

Zu 06 16/547 71

Bewachungs-, Betriebs- und Wartungskosten u.ä.

	1983	1984
	Tsd DM	Tsd DM
Zu 06 16/811 71		
1. Transporter für das Bauamt der SV (Ersatz)	31,0	-
2. Pkw (Caravan) für die Baubetriebsstellen des Bauamts der SV (Ersatz)	-	14,5
3. Kombi für den Englischen Garten (Ersatz)	20,0	-
4. Anhänger für Kombi für den Englischen Garten (Ergänzung)	-	8,0
5. Dreiseitenkipper für den Englischen Garten 14 000 DM (Ersatz) und für Herrenchiemsee 9 500 DM (Ersatz)	23,5	-
6. Bagger für Nymphenburg 80 000 DM (gebraucht) und für den Englischen Garten 120 000 DM (jeweils Ersatz)	80,0	120,0
7. Mähboot für Nymphenburg (Ersatz)	25,0	-
8. Lastkraftwagen für Nymphenburg (Ersatz)	72,0	-
9. Moped mit Einachsanhänger für Nymphenburg (Ersatz)	2,2	-
10. Unimog für die SGV Schleißheim (Ersatz)	-	71,0
11. Je 1 Kleinschlepper für Herrenchiemsee 16 000 DM, Landshut 22 000 DM und Kelheim 25 000 DM (jeweils Ersatz)	16,0	47,0
12. Einachsschlepper für Aschaffenburg (Ersatz)	-	8,2
13. Für Dienstfahräder (Ersatz)	0,3	1,3
Zusammen	270,0	270,0

Zu 06 16/812 71

	1983	1984
	Tsd DM	Tsd DM
1. Schreinerei-Fräse für das Bauamt der SV (Ersatz)	18,0	-
2. Großflächenmäher für den Englischen Garten 33 000 DM, für Schleißheim 14 000 DM, für Ansbach 12 000 DM und für Eremitage 27 000 DM (jeweils Ersatz)	59,0	27,0
3. Bestuhlung Cuvillies-Theater in der Residenz München (Ersatz)	60,0	-
4. Einrichtungsgegenständen für "Linde" Herrenchiemsee (Ersatz/Ergänzung)	-	40,0
5. Beschaffung von Vitrinen für die Schatzkammer in der Residenz München (Ersatz und Ergänzung)	-	250,0
6. Bestuhlung der Treppenhalle in Aschaffenburg (Ergänzung)	50,0	-
7. Opernhausbestuhlung in Bayreuth (Ersatz) einschl. Ergänzung der Bezüge	80,0	-
8. Einrichtungsgegenstände für die Gaststätte auf der Festung Marienberg-Würzburg (Ergänzung)	50,0	-
9. Einrichtungsgegenstände für Pachtgaststätten bei kurzfristigem Pächterwechsel oder infolge vertraglicher Verpflichtungen	33,0	63,0
Zusammen	350,0	380,0

Zu 06 16/813 71

1983 gegenüber 1982:

Weniger 50,0 Tsd DM in Anpassung an die veränderte finanzwirtschaftliche Lage.

	1983	1984
	Tsd DM	Tsd DM
Zu 06 16/814 71		
1. Beteiligung der SV auf der IGA 83 mit einem Informationsstand (Abschluß; Gesamtkosten 110,0 Tsd DM)	30,0	-
2. Gestaltung des Umgriffs bei der Blütenburg zwischen Würm und Schirmerweg im Zusammenhang mit der von der Stadt München anlässlich der IGA 83 durchgeführten Gestaltung der Grünanlagen im "Durchblick" (Abschluß; Gesamtkosten 1 250,0 Tsd DM)	350,0	-
Zusammen	380,0	-

	1983	1984
	Tsd DM	Tsd DM
Zu 06 16/514 72		
1. Kraft- und Schmierstoffe	15,0	15,0
2. Unterhaltung und Instandsetzungen	12,0	12,0
3. Gebrauchsgegenstände	0,5	0,5
4. Sonstiges	0,5	0,5
Zusammen	28,0	28,0

Bestand an Betriebsfahrzeugen siehe Titelgruppe 71.

	1983	1984
	Tsd DM	Tsd DM
Gesamtausgaben für die Kraftfahrzeughaltung:		
Kosten wie vor	28,0	28,0
Personalausgaben	190,0	200,0
Beschaffung von Betriebsfahrzeugen	-	9,5
Zusammen	218,0	237,5

Fortsetzung der Erläuterungen:
siehe nächste Erläuterungsseite.

06 16 VERWALTUNG DER STAATL. SCHLÖSSER, GÄRTEN UND SEEN

TITEL	FKZ	ZWECKBESTIMMUNG	1983	1984	Soll 1982	
			TSD. DM	TSD. DM	A	1981
1	2	3	4	5	1980	
			TSD. DM			
811 72-5	113	ERWERB VON BETRIEBSFAHRZEUGEN	---	9,5	A	18,0
					B	4,8
					C	24,2
812 72-4	113	ERWERB VON GERÄTEN, AUSSTATTUNGS- UND AUSRÜSTUNGS- GEGENSTÄNDEN FÜR FACHAUFGABEN	25,0	25,0	A	---
SUMME DER TITELGRUPPE			593,0	602,0	A	598,0
					B	557,8
					C	512,1
73 KZ-GRABSTÄTTEN <i>TITEL DER TG GEGENSEITIG DECKUNGSFÄHIG UND ÜBERTRAGBAR. DIE AUSGABEBEFUGNIS ERHÖHT ODER VERMINDERT SICH UM DIE MEHR- ODER MINDEREINNAHME BEI 241 01.</i>						
425 73-2	249	VERGÜTUNGEN DER ANGESTELLTEN	96,0	99,0	A	93,4
					B	88,4
					C	85,8
426 73-1	249	LÖHNE DER ARBEITER	260,0	270,0	A	250,2
					B	263,6
					C	257,6
459 73-1	249	SONSTIGE PERSONALAUSGABEN UND PERSONALBEZOGENE SACHAUSGABEN	0,4	0,4	A	0,4
					B	0,5
					C	0,9
521 73-5	249	UNTERHALTUNG VON GRABSTÄTTEN EHEMALIGER KZ-HÄFTLINGE	223,6	210,6	A	236,0
					B	305,0
					C	266,0
SUMME DER TITELGRUPPE			580,0	580,0	A	580,0
					B	657,5
					C	610,3
74 KOSTEN DER BAUÜBERWACHUNG FÜR DIE VON DER VERWALTUNG DER STAATLICHEN SCHLÖSSER, GÄRTEN UND SEEN DURCHGEFÜHRTE HOCHBAUMASSNAHMEN <i>TITEL DER TG GEGENSEITIG DECKUNGSFÄHIG UND ÜBERTRAGBAR. DIE AUSGABEBEFUGNIS BEMISST SICH NACH DER ISTEINNAHME BEI 381 01. DIE MITTEL DÜRFEN ZWISCHEN DEN ÄMTERN NICHT AUSGEGLICHEN WERDEN.</i>						
981 74-7	990	VERGÜTUNGEN DER ANGESTELLTEN UND LÖHNE DER ARBEITER	---	---	A	---
					B	206,3
					C	192,6
982 74-6	990	SONSTIGE PERSONALAUSGABEN UND PERSONALBEZOGENE SACHAUSGABEN	---	---	A	---
					B	1,4
					C	0,6
983 74-5	990	SÄCHLICHE VERWALTUNGS-AUSGABEN	---	---	A	---
					B	12,2
					C	13,9

Erläuterungen

	1983	1984
	Tsd DM	Tsd DM
Zu 06 16/515 72		
1. Unterhaltung, Instandsetzung, Ersatz und Ergänzung landwirtschaftlicher und gartenbaulicher Geräte . . .	52,0	52,0
2. Tierhaltung	9,0	9,0
3. Sonstiges	1,0	1,0
Zusammen	62,0	62,0

	1983	1984
	Tsd DM	Tsd DM
Zu 06 16/522 72		
1. Gartenbau	75,0	75,0
2. Beheizung der Gewächshäuser	225,0	225,0
3. Futter- und Streumittel, Dünger	70,0	70,0
4. Jagd und Fischzucht	10,0	10,0
Zusammen	380,0	380,0

1983 gegenüber 1982:

Mehr 50,0 Tsd DM infolge höherer Heizkosten für Gewächshäuser.

Zu 06 16/535 72

Ausgaben für Holzwerbung, Holzbringung, Bestandsgründung, Waldpflege, Waldschutz und Forstwegeunterhaltung.

1983 gegenüber 1982:

Weniger 70,0 Tsd DM infolge Übertragung des Linderwaldes auf die Staatsforstverwaltung.

Zu 06 16/811 72	Tsd DM
1984	
1 Zweiseitenkipper für den landwirtschaftlichen Betrieb in Herrenchiemsee	9,5

	1983	1984
	Tsd DM	Tsd DM
Zu 06 16/812 72		
Ersatz und Ergänzung von Elementen für ein Gewächshaus in Linderhof	25,0	25,0

Zu 06 16/425 73

Vergütungen einschl. Zulagen und Zuwendungen sowie Landesanteile zur Sozialversicherung und Zusatzversorgung (einschl. Umlage).

Zu 06 16/426 73

Löhne einschl. Zulagen und Zuwendungen sowie Landesanteile zur Sozialversicherung und Zusatzversorgung (einschl. Umlage).

	1983	1984
	Tsd DM	Tsd DM
Zu 06 16/521 73		
1. Laufende Instandhaltung	151,6	138,6
2. Pflegeentschädigungen	70,0	70,0
3. Ruheentschädigungen	2,0	2,0
Zusammen	223,6	210,6

Zu 06 16/74

Die Bauleitungsmittel für Hochbaumaßnahmen des Landes, die bei den einzelnen Baumaßnahmen veranschlagt und dort zugunsten von Kap. 06 16 Titel 381 01 zu verausgaben sind, werden bei der Titelgruppe 74 nachgewiesen. Zur Vermeidung von Doppelveranschlagungen sind sie weder bei Titel 381 01 noch bei der Titelgruppe 74 betragsmäßig veranschlagt (vgl. auch Erläuterung zu Titel 381 01).

Zu Lasten der Mittel von Titel 981 74 dürfen neben Angestellten mit befristeten Arbeitsverträgen (SR 2y BAT) auch Angestellte mit unbefristeten Arbeitsverträgen beschäftigt werden, und zwar im Rahmen von zwei Stellen der VergGr IIa und einer Stelle der VergGr Vc, sofern das Arbeitsverhältnis voraussichtlich länger als 5 Jahre dauern wird. Die Zahl und Wertigkeit der Stellen darf bei zusätzlichem, nicht vorhersehbar bedarf zeitweilig und im Rahmen der verfügbaren Ausgaben überschritten wird.

06. 16 VERWALTUNG DER STAATL. SCHLÖSSER, GÄRTEN UND SEEN

TITEL	FKZ	ZWECKBESTIMMUNG	1983	1984	A Soll 1982	
			TSD. DM	TSD. DM	B Ist 1981	C Ist 1980
1	2	3	4	5	TSD. DM	
					6	
984 74-4	990	ERWERB VON BEWEGLICHEN SACHEN	---	---	A	---
					B	18,8
					C	12,4
		SUMME DER TITELGRUPPE	-	-	A	-
					B	238,7
					C	219,5
		GESAMTAUSGABEN	89.960,4	90.497,5	A	88.616,1
					B	75.060,1
					C	74.145,9
		ABSCHLUSS				
		VERWALTUNGSEINNAHMEN U. DGL.	27.749,0	28.149,0	A	24.576,0
					B	28.092,2
					C	27.117,0
		ZUWEISUNGEN UND ZUSCHÜSSE MIT AUSNAHME FÜR INVESTITIONEN	980,0	980,0	A	950,0
					B	1.260,5
					C	1.370,7
		ZUWEISUNGEN UND ZUSCHÜSSE FÜR INVESTITIONEN, BESONDERE FINANZIERUNGSEINNAHMEN	-	-	A	-
					B	251,5
					C	849,5
		GESAMTEINNAHMEN	28.729,0	29.129,0	A	25.526,0
					B	29.604,2
					C	29.337,2
		PERSONALAUSGABEN	33.501,4	34.898,4	A	33.871,8
					B	31.426,8
					C	29.595,8
		SÄCHLICHE VERWALTUNGS-AUSGABEN	24.791,6	24.778,1	A	23.489,0
					B	20.359,9
					C	18.593,1
		ZUWEISUNGEN UND ZUSCHÜSSE MIT AUSNAHME FÜR INVESTITIONEN	1,4	1,4	A	1,4
					B	1,1
					C	1,1
		BAUMASSNAHMEN	30.341,0	29.782,0	A	29.675,0
					B	21.472,1
					C	25.279,3
		SONSTIGE SACHINVESTITIONEN	1.325,0	1.037,6	A	1.578,9
					B	1.561,5
					C	457,1
		BESONDERE FINANZIERUNGS-AUSGABEN	-	-	A	-
					B	238,7
					C	219,5
		GESAMTAUSGABEN	89.960,4	90.497,5	A	88.616,1
					B	75.060,1
					C	74.145,9
		ZUSCHUSS	61.231,4	61.368,5	A	63.090,1
					B	45.455,9
					C	44.808,7

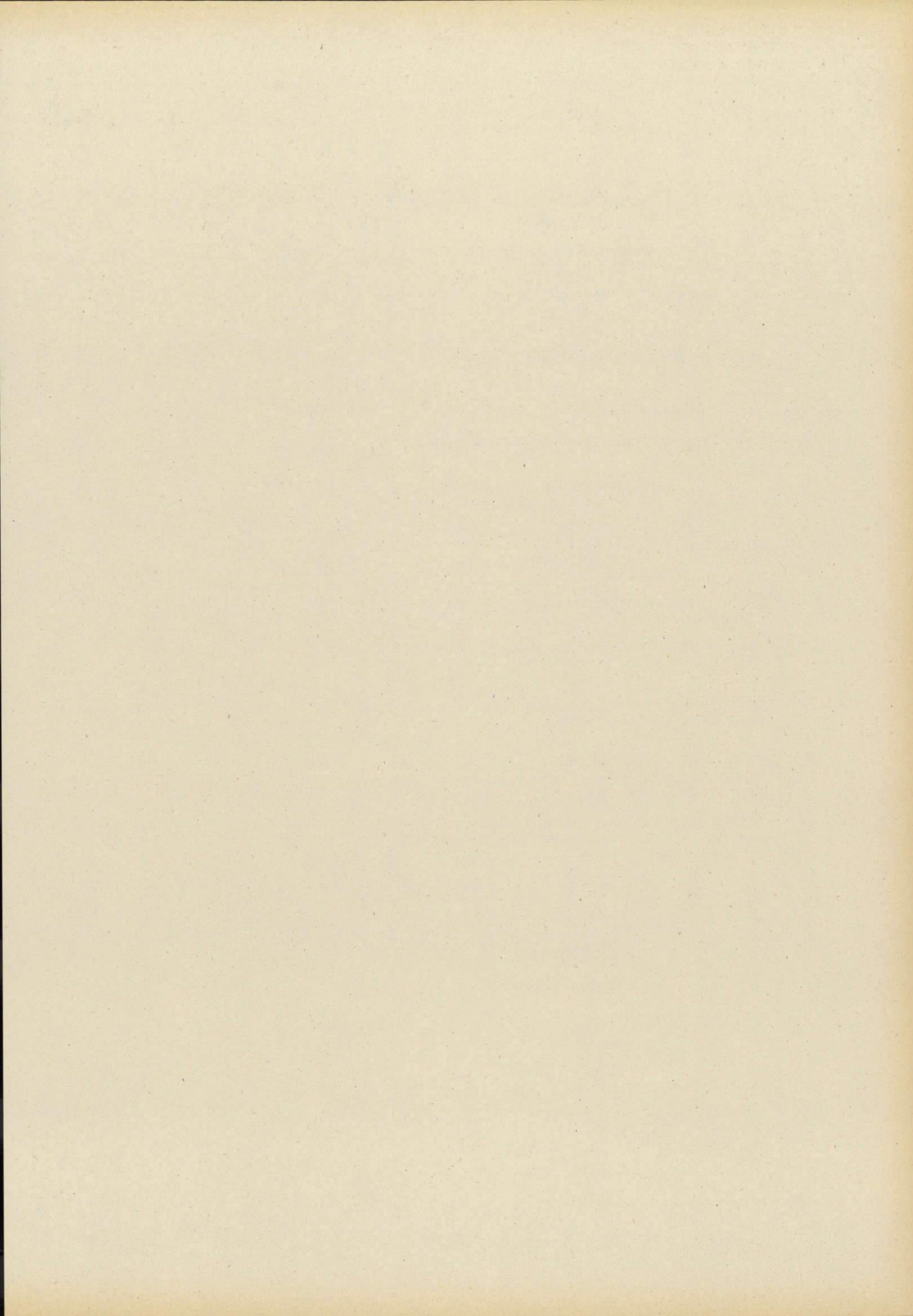

06 17 STAATSSCHULDENVERWALTUNG

TITEL	FKZ	ZWECKBESTIMMUNG	1983	1984	A Soll 1982 B Ist 1981 C Ist 1980	1982 Ist 1980
1	2	3	TSD. DM 4	TSD. DM 5		TSD. DM 6
EINNAHMEN						
VERWALTUNGSEINNAHMEN U. DGL.						
111 01-6	017	GEBÜHREN, BEITRÄGE, TARIFLICHE UND GEBÜHRENARTIGE ENTGELTE	2,3	2,3	A B C	2,3 1,5 1,7
113 01-4	017	ERLÖSE AUS DEM VERKAUF VON GEGENSTÄNDEN	0,5	0,5	A B C	0,5 0,2 0,6
119 69-7	017	VERMISCHTE EINNAHMEN	0,5	0,5	A	2,0
124 01-1	017	EINNAHMEN AUS VERMIETUNG, VERPACHTUNG UND NUTZUNG	***	***	A C	0,3 0,2
ZUWEISUNGEN UND ZUSCHÜSSE MIT AUSNAHME FÜR INVESTITIONEN						
233 01-9	017	ERSTATTUNGEN VON VERWALTUNGS-AUSGABEN FÜR DARLEHEN AN GEMEINDEN UND GEMEINDEVERBÄNDE	400,0	400,0	A B C	395,4 404,2 351,8
234 01-8	017	ERSTATTUNG VON VERWALTUNGS-AUSGABEN VOM LASTENAUSGLEICHSFONDS	---	---	A	---
237 01-5	017	ERSTATTUNGEN VON VERWALTUNGS-AUSGABEN FÜR DARLEHEN AN ZWECKVERBÄNDE	22,4	22,4	A B C	21,3 65,5 22,4
271 11-0	017	ERSTATTUNG VON VERWALTUNGS-AUSGABEN FÜR DARLEHEN AN SONSTIGE EMPFÄNGER	1.050,0	1.050,0	A B C	956,9 1.052,5 975,5
271 12-9	017	ERSTATTUNGEN VON VERWALTUNGS-AUSGABEN AUS SONSTIGEN BEREICHEN FÜR DIE VERWALTUNG VON ANLEIHEN	29,2	19,4	A B C	29,2 29,2 30,2
271 13-8	017	ERSTATTUNG VON VERWALTUNGS-AUSGABEN FÜR DIE VERWALTUNG DER 1/10-DARLEHEN DES EHEM. LANDESWOHNUNGS-FÜRSORGEFONDS	10,0	10,0	A B C	10,0 10,0 10,0
GESAMTEINNAHMEN			1.514,9	1.505,1	A B C	1.417,9 1.563,1 1.392,4
AUSGABEN						
PERSONALAUSGABEN						
422 01-0	017	BEZÜGE DER PLANMÄSSIGEN BEAMTEN	2.129,0	2.217,0	A B C	2.020,0 1.756,5 1.743,8
422 11-8	017	BEZÜGE DER BEAMTEN ZUR ANSTELLUNG	---	---	A B C	--- 179,7 138,4
422 21-6	017	ANWÄRTERBEZÜGE, UNTERHALTSBEIHILFEN FÜR DIENST-ANFÄNGER	---	---	A B C	--- 52,4 16,4
422 31-4	017	BEZÜGE DER ABGEORDNETEN BEAMTEN	---	---	A	---

Erläuterungen

Vorbemerkung zu Kapitel 06 17

Der Bayerischen Staatsschuldenverwaltung obliegt die Verwaltung der Schulden und von Forderungen und Sondervermögen des Freistaates Bayern. Seit 1972 ist sie mit der Durchführung der Verwaltungsaufgaben im Vollzug des Krankenhausfinanzierungsgesetzes beauftragt. Ferner verwaltet sie Anleihen Dritter, auf 1/10 umgestellte Darlehen und Beihilfen zum Wohnungsbau aus dem ehemaligen Landeswohnungsfürsorgefonds und die von der Bayerischen Landessiedlung übertragenen DM-Darlehen.

	1983	1984		1983	1984
	Tsd DM	Tsd DM		Tsd DM	Tsd DM
Zu 06 17/111 01			Zu 06 17/271 11		
1. Gebühren für Schuldbucheintragen über Ausgleichsforderungen ...	2,0	2,0	Verwaltungskostenbeiträge der Schuldner von		
2. Sonstige Gebühren	0,3	0,3	a) Darlehen aus dem Bayerischen Grenzhilfeprogramm	62,6	62,1
Zusammen	2,3	2,3	b) Darlehen für wirtschaftsfördernde Maßnahmen in entwicklungsfähigen Gebieten	0,3	0,3
			c) Darlehen zur Förderung der Einrichtung von freigemeinnützigen und privaten Krankenanstalten	14,0	14,0
			d) Darlehen für den Bau freigemeinnütziger und privater Krankenanstalten	96,8	96,8
Zu 06 17/233 01	1983	1984	e) Darlehen zum Bau und zur Einrichtung privater Schulen und privater Schülerheime	62,5	62,5
Verwaltungskostenbeiträge der Schuldner von	Tsd DM	Tsd DM	f) Darlehen, die von der Bayerischen Landessiedlung und der Deutschen Bauernsiedlung übernommen werden	733,8	734,9
a) Darlehen nach Art. 10 und 13 des Finanzausgleichsgesetzes	306,2	306,2	g) Darlehen für die Einrichtung, Instandhaltung und Verbesserung von Anstalten und Einrichtungen der Wohlfahrtspflege	13,6	14,1
b) Darlehen aus dem Bayerischen Grenzhilfeprogramm	24,8	24,8	h) sonstigen Haushaltsdarlehen	21,4	20,3
c) Darlehen für wirtschaftsfördernde Maßnahmen in entwicklungsfähigen Gebieten	8,9	7,6	i) Darlehen der Bayerischen Landesstiftung	34,5	34,5
d) Darlehen zur Förderung der Einrichtung von kommunalen Krankenanstalten	39,4	39,4	k) Darlehen im Vollzug des Art. 4 Abs. 3 des Bayerischen Denkmalschutzgesetzes	10,5	10,5
e) Darlehen zur Aufsuchung und Untersuchung von Wasservorkommen	0,2	0,1	Zusammen	1 050,0	1 050,0
f) Darlehen für die Einrichtung, Instandhaltung und Verbesserung von Anstalten und Einrichtungen der Wohlfahrtspflege	7,2	8,6	1983 gegenüber 1982:		
g) Darlehen für besondere Schwerpunktmaßnahmen zur Verbesserung der Wirtschaftsstruktur	0,9	0,9	Mehr 93,1 Tsd DM infolge Erhöhung des Darlehensvolumens.		
h) Darlehen aus dem Bayerischen Vorsorgeprogramm	1,7	1,7			
i) Überbrückungsbeihilfen für vorübergehende Gewerbesteueranfälligkeiten	0,1	0,1			
k) Darlehen der Bayerischen Landesstiftung	9,2	9,2			
l) Darlehen im Vollzug des Art. 4 Abs. 3 des Bayerischen Denkmalschutzgesetzes	1,4	1,4			
Zusammen	400,0	400,0	Zu 06 17/271 12	1983	1984
			Vergütung für die Verwaltung von Anleihen	Tsd DM	Tsd DM
Zu 06 17/237 01	1983	1984	a) der Bayernwerk AG	9,6	9,6
Verwaltungskostenbeiträge der Schuldner von	Tsd DM	Tsd DM	b) der Österreich-Bayerische Kraftwerke AG	19,6	9,8
a) Darlehen nach Art. 10 und 13 des Finanzausgleichsgesetzes	16,6	16,6	Zusammen	29,2	19,4
b) Darlehen aus dem Bayerischen Grenzhilfeprogramm	1,3	1,3	1984 gegenüber 1983:		
c) Darlehen für wirtschaftsfördernde Maßnahmen in entwicklungsfähigen Gebieten	0,1	0,1	Weniger 9,8 Tsd DM infolge Tilgung einer Anleihe.		
d) Darlehen zur Förderung der Einrichtung von kommunalen Krankenanstalten	3,8	3,8	Zu 06 17/271 13		
e) Darlehen für die Einrichtung, Instandhaltung und Verbesserung von Anstalten und Einrichtungen der Wohlfahrtspflege	0,1	0,1	Kostenbeitrag der Bayerischen Landesbodenkreditanstalt bzw. nunmehr der Bayerischen Landesbank - Girozentrale - für die Verwaltung der auf 1/10 umgestellten Darlehen.		
f) Darlehen zum Bau und zur Einrichtung gemeindlicher Schülerheime ..	0,5	0,5	Zu 06 17/422 01		
Zusammen	22,4	22,4	Bezüge einschl. Zulagen und Zuwendungen.		
				1983	1984
			Davon	Tsd DM	Tsd DM
			Aufwandsentschädigungen (Präsident: 150 DM mtl.)	1,8	1,8

06 17 STAATSSCHULDENVERWALTUNG

TITEL	FKZ	ZWECKBESTIMMUNG	1983	1984	A	Soll	1982
			TSD. DM	TSD. DM	B	1981	1980
1	2	3	4	5	C	1981	1980
						TSD. DM	
425 01-7	017	VERGÜTUNGEN DER ANGESTELLTEN	1.577,0	1.642,0	A	1.680,0	
					B	1.460,7	
					C	1.440,5	
425 11-5	017	VERGÜTUNGEN FÜR SONSTIGE HILFSLEISTUNGEN DURCH ANGESTELLTE	9,0	9,0	A	9,0	
					B	4,6	
					C	6,1	
425 51-6	017	ÜBERSTUNDENVERGÜTUNGEN FÜR ANGESTELLTE	---	---	A	---	
					B	1,6	
451 01-4	017	ZUSCHÜSSE ZUR GEMEINSCHAFTSVERPFLEGE	19,0	19,0	A	19,0	
					B	16,2	
					C	15,8	
453 01-2	017	TRENNUNGSGELD UND UMZUGSKOSTENVERGÜTUNGEN	6,0	6,0	A	7,0	
					B	3,8	
					C	5,3	
SÄCHLICHE VERWALTUNGS-AUSGABEN							
511 01-2	017	GESCHÄFTS-BEDARF	35,0	35,0	A	36,2	
					B	28,7	
					C	30,0	
512 01-1	017	BÜCHER UND ZEITSCHRIFTEN	8,0	8,0	A	8,4	
					B	6,6	
					C	6,9	
513 01-0	017	POST- UND FERNMELDEGEBÜHREN	25,0	25,0	A	22,0	
					B	17,6	
					C	17,1	
514 01-9	017	HALTUNG VON DIENSTFAHRZEUGEN	***	***	A	0,1	
515 01-8	017	GERÄTE, AUSSTATTUNGS- UND AUSRÜSTUNGS-GEGENSTÄNDE FÜR VERWALTUNGSZWECKE	42,0	42,0	A	42,0	
					B	33,0	
					C	38,2	
516 01-7	017	DIENST- UND SCHUTZKLEIDUNG	0,1	0,1	A	0,1	
517 01-6	017	BEWIRTSCHAFTUNG DER GRUNDSTÜCKE, GEBÄUDE UND RÄUME	0,1	0,1	A	0,1	
527 01-4	017	REISEKOSTENVERGÜTUNGEN FÜR INLANDSDIENSTREISEN	2,0	2,0	A	2,0	
					B	1,1	
					C	1,3	
546 69-0	017	VERMISCHTE VERWALTUNGS-AUSGABEN	2,5	2,5	A	3,0	
					B	1,4	
					C	0,9	
SONSTIGE AUSGABEN FÜR INVESTITIONEN UND INVESTITIONSFÖRDERUNGSMASSNAHMEN							
812 01-8	017	ERWERB VON GERÄTEN, AUSSTATTUNGS- UND AUSRÜSTUNGS-GEGENSTÄNDEN	---	---	A	---	
TITELGRUPPEN							
99 KOSTEN DER DATENVERARBEITUNG <i>TITEL DER TG GEGENSEITIG DECKUNGSFÄHIG.</i>							
513 99-3	017	POST- UND FERNMELDEGEBÜHREN, INSBESONDERE KOSTEN DER DATENFERNÜBERTRAGUNG	---	6,0	A		
515 99-1	017	GERÄTE, AUSSTATTUNGS- UND AUSRÜSTUNGS-GEGENSTÄNDE	28,5	48,4	A	20,0	

Erläuterungen

Zu 06 17/425 01

Vergütungen einschl. Zulagen und Zuwendungen sowie Landesanteile zur Sozialversicherung und Zusatzversorgung (einschl. Umlage).

Zu 06 17/425 11

Vergütungen einschl. Zulagen und Zuwendungen sowie Landesanteile zur Sozialversicherung und Zusatzversorgung (einschl. Umlage).

	1983	1984
	Tsd DM	Tsd DM
Zu 06 17/453 01		
1. Trennungsgeld für 3 Bedienstete . . .	4,0	4,0
2. Umzugskostenvergütungen für den Umzug von 1 Bediensteten	2,0	2,0
Zusammen	6,0	6,0

Zu 06 17/513 01

1. Postgebühren.

	1983	1984
	Tsd DM	Tsd DM
Zu 06 17/515 01		
1. Beschaffung von Geräten, Ausstattungs- und Ausrüstungsgegenständen	9,0	9,0
2. Beschaffung von Schreib-, Rechen-, Druck- und sonstigen Maschinen . . .	8,0	8,0
3. Unterhaltung	25,0	25,0
Zusammen	42,0	42,0

Zu 06 17/517 01

4. Sonstige Hausbewirtschaftungskosten.

	1983	1984
	Tsd DM	Tsd DM
Zu 06 17/546 69		
1. Unfallrenten und Entschädigungen usw. an Dritte	-	-
2. Bekanntmachungen in Tageszeitungen und sonstigen Bekanntmachungsblättern	0,3	0,3
3. Verlustentschädigungen	0,2	0,2
4. Auslagen für Vorstellungsreisen	0,2	0,2
5. Sonstige vermischte Ausgaben	1,8	1,8
Zusammen	2,5	2,5

Zu 06 17/99

Personal im DV-Bereich:

BesGr A 10	2
VergGr VIII	1
VergGr VII	1
VergGr IXa	1
Zusammen	5

Zu 06 17/513 99

	1983	1984
	Tsd DM	Tsd DM
1. Postgebühren	-	-
2. Laufende Gebühren und Kosten für Fernmeldeanlagen	-	3,6
3. Einmalige Gebühren und Kosten für Fernmeldeanlagen	-	0,8
4. EDV-Leitungsmieten	-	-
5. Sonstiges	-	1,6
Zusammen	-	6,0

1984 gegenüber 1983:

Mehr 6,0 Tsd DM infolge Datenfernübertragung zum ADV-Kassenbuchführungsverfahren.

Zu 06 17/515 99

	1983	1984
	Tsd DM	Tsd DM
5. Wartungskosten für erworbene Hardware	19,9	31,9
6. Wartungskosten für "gekaufte" Softwareprodukte	8,6	16,5
Zusammen	28,5	48,4

1983 gegenüber 1982:

Mehr 8,5 Tsd DM,

1984 gegenüber 1983:

Mehr 19,9 Tsd DM infolge Inbetriebnahme und Erweiterung des Systems.

06 17 STAATSSCHULDENVERWALTUNG

TITEL	FKZ	ZWECKBESTIMMUNG	1983	1984	A Soll 1982	
			TSD. DM	TSD. DM	B Ist 1981	C Ist 1980
1	2	3	4	5	TSD. DM	
					6	
518 99-8	017	MIETEN FÜR ELEKTRONISCHE DATENVERARBEITUNGSANLAGEN, GERÄTE UND MASCHINEN	---	---	A	116,0
522 99-2	017	VERBRAUCHSMITTEL	8,0	10,0	A	3,0
525 99-9	017	AUS- UND FORTBILDUNG	2,0	2,0	A	---
					B	0,1
533 99-9	017	NEBENKOSTEN DER DATENVERARBEITUNG	20,0	10,0	A	20,0
701 99-5	017	KLEINE NEU-, UM- UND ERWEITERUNGSBAUTEN	---	---	A	---
812 99-1	017	ERWERB VON ELEKTRONISCHEN DATENVERARBEITUNGSANLAGEN, GERÄTEN, AUSSTATTUNGS- UND AUSTRÜSTUNGSGEGENSTÄNDEN	357,9	---	A	---
813 99-0	017	ERWERB VON SOFTWARE	46,6	51,1	A	
		SUMME DER TITELGRUPPE	463,0	127,5	A	159,0
					B	0,1
		GESAMTAUSGABEN	4.317,7	4.135,2	A	4.007,9
					B	3.564,0
					C	3.460,7
		ABSCHLUSS				
		VERWALTUNGSEINNAHMEN U. DGL.	3,3	3,3	A	5,1
					B	1,7
					C	2,5
		ZUWEISUNGEN UND ZUSCHÜSSE MIT AUSNAHME FÜR INVESTITIONEN	1.511,6	1.501,8	A	1.412,8
					B	1.561,4
					C	1.389,9
		GESAMTEINNAHMEN	1.514,9	1.505,1	A	1.417,9
					B	1.563,1
					C	1.392,4
		PERSONALAUSGABEN	3.740,0	3.893,0	A	3.735,0
					B	3.475,5
					C	3.366,3
		SÄCHLICHE VERWALTUNGS-AUSGABEN	173,2	191,1	A	272,9
					B	88,5
					C	94,4
		SONSTIGE SACHINVESTITIONEN	404,5	51,1	A	
		GESAMTAUSGABEN	4.317,7	4.135,2	A	4.007,9
					B	3.564,0
					C	3.460,7
		ZUSCHUSS	2.802,8	2.630,1	A	2.590,0
					B	2.000,9
					C	2.068,3

Erläuterungen

Zu 06 17/518 99

1983 gegenüber 1982:

Weniger 116,0 Tsd DM infolge Ankaufs des Rechners.

Zu 06 17/533 99

1984 gegenüber 1983:

Weniger 10,0 Tsd DM infolge Wegfalls einmaliger Kosten.

Zu 06 17/812 99	1983	1984
	Tsd DM	Tsd DM
1. Beschaffung von Zentraleinheiten elektronischer Datenverarbeitungsanlagen	260,3	-
2. Beschaffung von Peripheriegeräten .	97,6	-
3. Beschaffung von Magnetplattenstapeln u.ä.	-	-
4. Beschaffung von Geräten und Einrichtungsgegenständen zum Zwecke des Datenschutzes und der Datensicherung	-	-
Zusammen	357,9	-

1983 gegenüber 1982:

Mehr 357,9 Tsd DM infolge einmaliger Beschaffungen zur Aufnahme des EDV-Betriebs.

Zu 06 17/813 99	1983	1984
	Tsd DM	Tsd DM
Erwerb von Software infolge Umstellung auf automatisierte Datenverarbeitung	46,6	51,1

TITEL	FKZ	ZWECKBESTIMMUNG	1983	1984	A Soll 1982 B Ist 1981 C Ist 1980	TSD. DM
1	2	3	4	5		6
EINNAHMEN						
VERWALTUNGSEINNAHMEN U. DGL.						
113 01-2	854	ERLÖSE AUS DEM VERKAUF VON GEGENSTÄNDEN	3,0	3,0	A 3,0 B 1,2 C 21,4	
119 69-5	854	VERMISCHTE EINNAHMEN	---	---	A ---	
124 01-9	854	EINNAHMEN AUS VERMIETUNG, VERPACHTUNG UND NUTZUNG	195,0	204,0	A 195,0 B 189,5 C 202,4	
125 01-8	854	ERLÖSE AUS DEM MÜNZBETRIEB	8.200,0	9.200,0	A 8.800,0 B 8.700,2 C 8.578,2	
129 01-4	854	STEUERERSTATTUNGEN	---	---	A ---	
ZUWEISUNGEN UND ZUSCHÜSSE MIT AUSNAHME FÜR INVESTITIONEN						
241 01-7	854	SONSTIGE ERSTATTUNGEN VOM BUND	10,0	10,0	A 85,0 B 95,9 C 90,3	
GESAMTEINNAHMEN			8.408,0	9.417,0	A 9.083,0 B 8.986,8 C 8.892,3	
AUSGABEN						
PERSONALAUSGABEN						
422 01-8	854	BEZÜGE DER PLANMÄSSIGEN BEAMTEN	669,0	697,0	A 690,0 B 624,0 C 642,1	
422 11-6	854	BEZÜGE DER BEAMTEN ZUR ANSTELLUNG	---	---	A ---	
422 31-2	854	BEZÜGE DER ABGEORDNETEN BEAMTEN	---	---	A ---	
425 01-5	854	VERGÜTUNGEN DER ANGESTELLTEN	204,0	213,0	A 170,0 B 189,0 C 169,9	
451 01-2	854	ZUSCHÜSSE ZUR GEMEINSCHAFTSVERPFLEGUNG	4,5	4,5	A 5,0 B 3,9 C 4,0	
SÄCHLICHE VERWALTUNGS-AUSGABEN						
511 01-0	854	GESCHÄFTSBEDARF	8,1	8,1	A 7,8 B 7,5 C 5,9	
512 01-9	854	BÜCHER UND ZEITSCHRIFTEN	2,7	2,7	A 2,6 B 2,4 C 2,3	
513 01-8	854	POST- UND FERNMELDEGEBÜHREN	33,0	33,0	A 33,0 B 27,9 C 26,9	

Erläuterungen

Vorbemerkung zu Kapitel 06 18

Die Aufgaben des Bayerischen Hauptmünzamtess umfassen:

Prägung von Bundesmünzen im Auftrage des Bundes nach Maßgabe des Münzgesetzes vom 8. Juli 1950 (BGBl I S. 323) und die Herstellung von bayerischen Dienstsiegeln gemäß Bekanntmachung vom 12. Oktober 1950 (BayBS I S. 126). Daneben werden in geringem Umfang Medaillen hergestellt und Münzen für das Ausland geprägt sowie Walzarbeiten und sonstige Lohnaufträge ausgeführt.

	1983	1984		1983	1984
	Tsd DM	Tsd DM		Tsd DM	Tsd DM
Zu 06 18/124 01			Zu 06 18/513 01		
1. Einnahmen aus Dienst- und Werk-			1. Postgebühren	6,0	6,0
dienstwohnungen (einschl. der			2. Laufende Gebühren und Kosten für		
Kostenbeiträge für Beleuchtung,	-	-	Fernmeldeanlagen	10,0	10,0
Feuerung, Heizung, Wasser u. dgl.) .			3. Einmalige Gebühren und Kosten für		
2. Einnahmen aus Vermietung, Ver-			Fernmeldeanlagen	-	-
pachtung und Nutzung von Grund-			4. Sonstiges	17,0	17,0
stücken, Gebäuden, Wohnungen u.			Zusammen	33,0	33,0
dgl.	193,0	202,0			
3. Einnahmen aus der Benutzung ver-					
waltungseigener Geräte, Fahrzeuge					
usw.	-	-			
4. Sonstige Einnahmen	2,0	2,0			
Zusammen	195,0	204,0			

	1983	1984
	Tsd DM	Tsd DM
Zu 06 18/125 01		
1. Prägung von Münzen	5 800,0	6 500,0
2. Glanzprägungen	2 050,0	2 350,0
3. Anfertigung von Dienstsiegeln	130,0	130,0
4. Herstellung von Medaillen	215,0	215,0
5. Walzarbeiten und sonstige Lohnauf-		
träge	5,0	5,0
Zusammen	8 200,0	9 200,0

1983 gegenüber 1982:

Weniger 600,0 Tsd DM infolge voraussichtlicher Reduzierung des Volumens für Prägeaufträge.

1984 gegenüber 1983:

Mehr 1 000,0 Tsd DM infolge Prägung einer Gedenkmünze.

	1983	1984
	Tsd DM	Tsd DM
Zu 06 18/241 01		
Vom Bundesministerium der Finanzen		
für die vom Bayerischen Hauptmünz-		
amt durchzuführenden Münztransporte		
zu ersetzende		
a) Reisekosten für Begleitkommando		
der Landespolizei	2,0	2,0
b) Frachtkosten der Transportfirma ...	8,0	8,0
Zusammen	10,0	10,0

1983 gegenüber 1982:

Weniger 75,0 Tsd DM infolge Übernahme von Münztransporten durch die Deutsche Bundesbank.

Zu 06 18/422 01

Bezüge einschl. Zulagen und Zuwendungen.

Zu 06 18/425 01

Vergütungen einschl. Zulagen und Zuwendungen sowie Landesanteile zur Sozialversicherung und Zusatzversorgung (einschl. Umlage).

06 18 HAUPTMÜNZAMT

TITEL	FKZ	ZWECKBESTIMMUNG	1983	1984	A Soll 1982 B Ist 1981 C Ist 1980	1982 1981 1980
1	2	3	TSD. DM 4	TSD. DM 5	TSD. DM 6	
515 01-6	854	GERÄTE, AUSSTATTUNGS- UND AUSRÜSTUNGSGEGENSTÄNDE FÜR VERWALTUNGSZWECKE	3,7	3,7	A B C	9,0 3,0 2,8
517 01-4	854	BEWIRTSCHAFTUNG DER GRUNDSTÜCKE, GEBÄUDE UND RÄUME	57,0	57,0	A B C	99,0 54,0 89,3
517 05-0	854	BEWIRTSCHAFTUNG DURCH HEIZUNG, BELEUCHTUNG UND ELEKTRISCHE KRAFT	63,0	63,0	A B	--- 54,2
519 01-2	854	UNTERHALTUNG DER GRUNDSTÜCKE UND BAULICHEN ANLAGEN	440,0	440,0	A B C	345,0 287,8 105,7
527 01-2	854	REISEKOSTENVERGÜTUNGEN FÜR INLANDSDIENSTREISEN	4,0	4,0	A B C	4,0 1,5 2,9
527 11-0	854	REISEKOSTENVERGÜTUNGEN FÜR AUSLANDSDIENSTREISEN	3,0	3,0	A B C	3,0 0,1 2,1
546 69-8	854	VERMISCHTE VERWALTUNGS-AUSGABEN	0,5	0,5	A B	0,8 0,2
BAUMASSNAHMEN						
701 01-0	854	KLEINE NEU-, UM- UND ERWEITERUNGSBAUTEN	---	---	A B C	--- 61,7 71,3
710 00-0	854	ERRICHTUNG EINES NEUEN DIENSTGEBÄUDES (SIEHE ANLAGE S) <i>KREDITFINANZIERT.</i> VERPFLICHTUNGSERMÄCHT. 1983 TSD. DM 8.700,0 VERPFLICHTUNGSERMÄCHT. 1984 TSD. DM 8.000,0 <i>FÄLLIG FRÜHESTENS IM NÄCHSTEN HAUSHALTSJAHR.</i>	1.500,0	8.700,0	A B	500,0 69,2
TITELGRUPPEN						
71 MÜNZBETRIEB <i>GEGENSEITIG DECKUNGSFÄHIG: 426 71 - 547 71.</i>						
426 71-9	854	LÖHNE DER BETRIEBSARBEITER	2.070,0	2.130,0	A B C	2.540,0 1.993,2 2.166,5
514 71-2	854	HALTUNG VON BETRIEBSFAHRZEUGEN	2,2	2,2	A B C	2,2 0,7 1,4
515 71-1	854	GERÄTE, AUSSTATTUNGS- UND AUSRÜSTUNGSGEGENSTÄNDE FÜR BETRIEBSZWECKE	250,0	255,0	A B C	210,0 352,1 325,2
516 71-0	854	SCHUTZKLEIDUNG	14,5	14,5	A B C	14,0 10,8 9,3
522 71-2	854	VERBRAUCHSMITTEL	340,0	355,0	A B C	340,0 287,1 265,4
533 71-9	854	STEUERN	55,0	55,0	A B	30,0 46,1
535 71-7	854	MÜNZTRANSPORTE	10,0	10,0	A B C	85,0 87,8 85,1

Erläuterungen

	1983	1984
	Tsd DM	Tsd DM
Zu 06 18/515 01		
1. Beschaffung von Geräten, Ausstattungs- und Ausrüstungsgegenständen	1,9	1,9
2. Beschaffung von Schreib-, Rechen-, Druck- und sonstigen Maschinen ...	0,7	0,7
3. Unterhaltung	1,1	1,1
Zusammen	3,7	3,7

1983 gegenüber 1982:
Weniger 5,3 Tsd DM infolge Wegfalls einer einmaligen größeren Beschaffung.

	1983	1984
	Tsd DM	Tsd DM
Zu 06 18/517 01		
1. Reinigung, Müllabfuhr usw., Be- und Entwässerung	34,0	34,0
2. Steuern und Abgaben	2,0	2,0
3. Geräte	1,0	1,0
4. Sonstige Hausbewirtschaftungskosten	20,0	20,0
Zusammen	57,0	57,0

1983 gegenüber 1982:
44,0 Tsd DM weniger: Übertragung auf 517 05
2,0 Tsd DM mehr: höhere Reinigungskosten
42,0 Tsd DM weniger

	1983	1984
	Tsd DM	Tsd DM
Zu 06 18/517 05		
1. Heizung	63,0	63,0
2. Beleuchtung und elektrische Kraft, Heizung durch Gas und Elektrizität	-	-
Zusammen	63,0	63,0

1983 gegenüber 1982:
44,0 Tsd DM mehr: Übertragung von 517 01
19,0 Tsd DM mehr: Erhöhung der Energiekosten und größere Heizflächen
63,0 Tsd DM mehr

Zu 06 18/519 01		
1. Unterhaltung der verwaltungseigenen Grundstücke und baulichen Anlagen einschl. Zubehör.		

1983 gegenüber 1982:
Mehr 95,0 Tsd DM infolge Fortführung der Sanierung der Arkaden an der Maximilianstraße.

	1983	1984
	Tsd DM	Tsd DM
Zu 06 18/546 69		
1. Unfallrenten und Entschädigungen usw. an Dritte	0,1	0,1
2. Bekanntmachungen in Tageszeitungen und sonstigen Bekanntmachungsblättern	0,2	0,2
3. Verlustentschädigungen	-	-
4. Auslagen für Vorstellungsreisen	-	-
5. Sonstige vermischte Ausgaben	0,2	0,2
Zusammen	0,5	0,5

Zu 06 18/701 01
Vgl. Kap. 06 02 Titel 701 01.

Zu 06 18/426 71
Löhne einschl. Zulagen und Zuwendungen sowie Landesanteile zur Sozialversicherung (einschl. Umlage).

1983 gegenüber 1982:
Weniger 470,0 Tsd DM infolge Neuberechnung auf der Grundlage des Istergebnisses 1981 und Verringerung der Zahl der Betriebsarbeiter.

	1983	1984
	Tsd DM	Tsd DM
Zu 06 18/514 71		
1. Kraft- und Schmierstoffe	0,7	0,7
2. Unterhaltung und Instandsetzungen	1,0	1,0
3. Gebrauchsgegenstände	-	-
4. Sonstiges	0,5	0,5
Zusammen	2,2	2,2

	Soll			am
	1983	1984	1982	
Bestand an Dienstfahrzeugen:				1.2.1982
Personenkraftwagen	1	1	-	-
Lastkraftwagen	-	-	1	1

	1983	1984
	Tsd DM	Tsd DM
Gesamtausgaben für die Kraftfahrzeughaltung:		
Kosten wie vor	2,2	2,2
Personalausgaben	2,0	2,0
Beschaffung von Dienstfahrzeugen ...	-	-
Zusammen	4,2	4,2

	1983	1984
	Tsd DM	Tsd DM
Zu 06 18/515 71		
1. Beschaffung von Ausstattungs- und Ausrüstungsgegenständen für den Betrieb	85,0	85,0
2. Unterhaltung	165,0	170,0
Zusammen	250,0	255,0

1983 gegenüber 1982:
Mehr 40,0 Tsd DM infolge gestiegener Unterhaltungskosten.

	1983	1984
	Tsd DM	Tsd DM
Zu 06 18/522 71		
Verbrauchsmittel für:		
1. Prägung von Münzen	210,0	225,0
2. Anfertigung von Dienstsiegeln	80,0	80,0
3. Herstellung von Medaillen	40,0	40,0
4. Sonstiges	10,0	10,0
Zusammen	340,0	355,0

Zu 06 18/533 71
1983 gegenüber 1982:
Mehr 25,0 Tsd DM infolge mehr anfallender Steuern für den Medaillenbetrieb.

Zu 06 18/535 71
1983 gegenüber 1982:
Weniger 75,0 Tsd DM infolge Übernahme von Münztransporten durch die Deutsche Bundesbank.

06 18 HAUPTMÜNZAMT

TITEL	FKZ	ZWECKBESTIMMUNG	1983	1984	A Soll 1982	B Ist 1981	C Ist 1980
			TSD. DM	TSD. DM	TSD. DM		
1	2	3	4	5	6		
547 71-3	854	NICHT AUFTEILBARE SÄCHLICHE BETRIEBSAUSGABEN	28,0	29,0	A	28,0	
					B	24,4	
					C	28,3	
812 71-1	854	ERWERB VON GERÄTEN, AUSSTATTUNGS- UND AUSRÜSTUNGS- GEGENSTÄNDEN	520,0	540,0	A	650,0	
					B	492,5	
					C	474,7	
		SUMME DER TITELGRUPPE	3.289,7	3.390,7	A	3.899,2	
					B	3.294,7	
					C	3.355,9	
		GESAMTAUSGABEN	6.282,2	13.620,2	A	5.768,4	
					B	4.681,1	
					C	4.481,1	
		ABSCHLUSS					
		VERWALTUNGSEINNAHMEN U. DGL.	8.398,0	9.407,0	A	8.998,0	
					B	8.890,9	
					C	8.802,0	
		ZUWEISUNGEN UND ZUSCHÜSSE MIT AUSNAHME FÜR INVESTITIONEN	10,0	10,0	A	85,0	
					B	95,9	
					C	90,3	
		GESAMTEINNAHMEN	8.408,0	9.417,0	A	9.083,0	
					B	8.986,8	
					C	8.892,3	
		PERSONALAUSGABEN	2.947,5	3.044,5	A	3.405,0	
					B	2.810,1	
					C	2.982,5	
		SÄCHLICHE VERWALTUNGS-AUSGABEN	1.314,7	1.335,7	A	1.213,4	
					B	1.247,6	
					C	952,6	
		BAUMASSNAHMEN	1.500,0	8.700,0	A	500,0	
					B	130,9	
					C	71,3	
		SONSTIGE SACHINVESTITIONEN	520,0	540,0	A	650,0	
					B	492,5	
					C	474,7	
		GESAMTAUSGABEN	6.282,2	13.620,2	A	5.768,4	
					B	4.681,1	
					C	4.481,1	
		ZUSCHUSS ÜBERSCHUSS	2.125,8	4.203,2	A	3.314,6	
					B	4.305,7	
					C	4.411,2	

Erläuterungen

Zu 06 18/812 71	Tsd DM
1983	
1. Ersatzbeschaffung einer Prägemaschine	400,0
2. Ersatzbeschaffung einer Randpräge- und Stauchmaschine	60,0
3. Zähleinrichtungen (Ergänzung)	60,0
Zusammen	520,0
1984	
1. Ersatzbeschaffung einer Prägemaschine	290,0
2. Zähleinrichtungen (Ergänzung)	50,0
3. Hartverchromungsanlage	110,0
4. Härteanlage	60,0
5. Kompressor	30,0
Zusammen	540,0

TITEL	FKZ	ZWECKBESTIMMUNG	1983	1984	A Soll 1982	B Ist 1981	C Ist 1980
1	2	3	TSD. DM	TSD. DM	TSD. DM		
			4	5	6		
EINNAHMEN							
VERWALTUNGSEINNAHMEN U. DGL.							
111 01-2	216	GEBÜHREN, BEITRÄGE, TARIFLICHE UND GEBÜHRENARTIGE ENTGELTE	0,5	0,5	A	1,8	
					B	0,3	
					C	0,9	
113 01-0	216	ERLÖSE AUS DEM VERKAUF VON GEGENSTÄNDEN	0,5	0,5	A	0,5	
					B	4,2	
119 69-3	216	VERMISCHTE EINNAHMEN	2,0	2,0	A	2,0	
					B	1,9	
					C	0,9	
124 01-7	216	EINNAHMEN AUS VERMIETUNG, VERPACHTUNG UND NUTZUNG	2,5	2,5	A	5,6	
					B	25,8	
					C	28,4	
162 01-0	245	ZINSEINNAHMEN AUS RÜCKFORDERUNGEN VON ENTSCHÄDIGUNGSLEISTUNGEN AUS DEM INLAND	0,5	0,5	A	0,5	
					B	0,4	
166 01-6	245	ZINSEINNAHMEN AUS RÜCKFORDERUNGEN VON ENTSCHÄDIGUNGSLEISTUNGEN AUS DEM AUSLAND	1,0	1,0	A	3,0	
					B	0,4	
					C	1,8	
ZUWEISUNGEN UND ZUSCHÜSSE MIT AUSNAHME FÜR INVESTITIONEN							
241 01-5	244	ERSTATTUNG VON ENTSCHÄDIGUNGSLEISTUNGEN DURCH DEN BUND <i>VGL. VERMERK ZU 681 01.</i>	80.000,0	80.000,0	A	80.000,0	
					B	94.355,0	
					C	94.217,0	
271 01-8	245	ERSTATTUNG VON VERWALTUNGS-AUSGABEN AUS SONSTIGEN BEREICHEN	5,3	5,3	A	15,0	
					B	5,7	
					C	9,8	
GESAMTEINNAHMEN			80.012,3	80.012,3	A	80.028,4	
					B	94.393,7	
					C	94.258,8	
AUSGABEN							
PERSONALAUSGABEN							
422 01-6	216	BEZÜGE DER PLANMÄSSIGEN BEAMTEN	2.040,0	2.126,0	A	2.100,0	
					B	1.833,6	
					C	1.749,3	
422 11-4	216	BEZÜGE DER BEAMTEN ZUR ANSTELLUNG	---	---	A	---	
					B	102,9	
					C	130,1	
422 21-2	216	ANWÄRTERBEZÜGE, UNTERHALTSBEIHILFEN FÜR DIENSTANFÄNGER	---	---	A	---	
422 31-0	216	BEZÜGE DER ABGEORDNETEN BEAMTEN	74,0	77,0	A	---	
					B	36,2	
425 01-3	216	VERGÜTUNGEN DER ANGESTELLTEN	4.393,0	4.576,0	A	5.700,0	
					B	4.071,0	
					C	4.311,8	
425 11-1	216	VERGÜTUNGEN FÜR SONSTIGE HILFSLEISTUNGEN DURCH ANGESTELLTE	---	---	A	---	

Erläuterungen

Vorbemerkung zu Kapitel 06 19

Dem Bayerischen Landesentschädigungsamt obliegt der Vollzug

- a) des Bundesentschädigungsgesetzes (BEG) vom 29. Juni 1956 (BGBl I S. 562) mit den Änderungsgesetzen vom 1. Juli 1957 (BGBl I S. 663) und vom 14. September 1965 (BGBl I S. 1315),
- b) des Gesetzes über die Gewährung von vorläufigen Renten an Personen, die durch Beseitigung von Versorgungseinrichtungen einen Versorgungsschaden erlitten haben (Versorgungsschadenrentengesetz vom 27. Juli 1953 (GVBl S. 118) mit den Änderungsgesetzen vom 25. Mai 1955 (GVBl S. 139), vom 10. Dezember 1955 (GVBl S. 267) und vom 10. Juli 1961 (GVBl S. 181),
- c) des Gesetzes über die Anerkennung als Verfolgte vom 27. März 1952 (BayBS S. 629).

	1983	1984
Zu 06 19/124 01	Tsd DM	Tsd DM
1. Einnahmen aus Dienst- und Werkdienstwohnungen (einschl. der Kostenbeiträge für Beleuchtung, Feuerung, Heizung, Wasser u. dgl.) .	2,5	2,5

Zu 06 19/241 01

Aufgrund der voraussichtlichen Entwicklung der Entschädigungsleistungen wird mit einer Erstattung des Bundes gemäß § 172 BEG in Höhe der veranschlagten Mittel gerechnet (vgl. Erläuterungen zu Titel 641 01 und 681 01). Mehr- oder Mindereinnahmen erhöhen oder vermindern die Ausgabebefugnis bei Titel 681 01 entsprechend.

Zu 06 19/422 01

Bezüge einschl. Zulagen und Zuwendungen.

	1983	1984
	Tsd DM	Tsd DM
Davon		
Aufwandsentschädigungen (Präsident: mtl. 150 DM)	1,8	1,8

Zu 06 19/422 31

Bezüge einschl. Zulagen und Zuwendungen.

Zu 06 19/425 01

Vergütungen einschl. Zulagen und Zuwendungen sowie Landesanteile zur Sozialversicherung und Zusatzversorgung (einschl. Umlage).

06 19 LANDESENTSCHÄDIGUNGSAMT

TITEL	FKZ	ZWECKBESTIMMUNG	1983	1984	A Soll 1982	B Ist 1981	C Ist 1980
1	2	3	TSD. DM	TSD. DM	TSD. DM		
1	2	3	4	5	6		
425 15-7	216	VERGÜTUNGEN FÜR SONSTIGE HILFSLEISTUNGEN DURCH ANGESTELLTE (STELLENBESETZUNG GEMÄSS NR. 3 ABS. 1 DBESTHG)	---	---	A	---	---
426 21-8	216	LÖHNE DER ARBEITER	360,0	375,0	A	400,0	333,3
					B	333,3	341,9
					C	341,9	
451 01-0	216	ZUSCHÜSSE ZUR GEMEINSCHAFTSVERPFLEGE	27,5	27,5	A	32,0	26,6
					B	26,6	26,7
					C	26,7	
453 01-8	216	TRENNUNGSGELD UND UMZUGSKOSTENVERGÜTUNGEN	4,0	4,0	A	7,5	0,5
					B	0,5	0,4
					C	0,4	
SÄCHLICHE VERWALTUNGS-AUSGABEN							
511 01-8	216	GESCHÄFTSBEDARF	44,0	44,0	A	42,5	37,4
					B	37,4	37,3
					C	37,3	
512 01-7	216	BÜCHER UND ZEITSCHRIFTEN	16,0	16,0	A	16,0	11,2
					B	11,2	10,8
					C	10,8	
513 01-6	216	POST- UND FERNMELDEGEBÜHREN	183,0	183,0	A	167,0	152,0
					B	152,0	163,5
					C	163,5	
514 01-5	216	HALTUNG VON DIENSTFAHRZEUGEN	4,5	4,5	A	3,5	3,4
					B	3,4	2,2
					C	2,2	
515 01-4	216	GERÄTE, AUSSTATTUNGS- UND AUSRÜSTUNGS- GEGENSTÄNDE FÜR VERWALTUNGSZWECKE	20,0	20,0	A	20,0	15,7
					B	15,7	20,7
					C	20,7	
516 01-3	216	DIENST- UND SCHUTZKLEIDUNG	0,5	0,5	A	0,5	0,3
					B	0,3	0,4
					C	0,4	
517 01-2	216	BEWIRTSCHAFTUNG DER GRUNDSTÜCKE, GEBÄUDE UND RÄUME	115,0	115,0	A	182,0	53,3
					B	53,3	157,2
					C	157,2	
517 05-8	216	BEWIRTSCHAFTUNG DURCH HEIZUNG, BELEUCHTUNG UND ELEKTRISCHE KRAFT	124,0	124,0	A	---	106,1
					B	106,1	
518 01-1	216	MIETEN UND PACHTEN FÜR GRUNDSTÜCKE, GEBÄUDE UND RÄUME	63,0	56,2	A	69,1	69,0
					B	69,0	69,0
					C	69,0	
518 11-9	216	MIETEN UND PACHTEN FÜR MASCHINEN, GERÄTE UND FAHRZEUGE	9,0	9,0	A	7,5	8,1
					B	8,1	6,5
					C	6,5	
519 01-0	216	UNTERHALTUNG DER GRUNDSTÜCKE UND BAULICHEN ANLAGEN	197,0	197,0	A	190,0	174,4
					B	174,4	157,0
					C	157,0	
526 01-1	245	GERICHTS- UND ÄHNLICHE KOSTEN	150,0	150,0	A	140,0	142,7
					B	142,7	115,3
					C	115,3	
526 11-9	245	KOSTEN FÜR SACHVERSTÄNDIGE	220,0	220,0	A	250,0	176,0
					B	176,0	180,9
					C	180,9	
527 01-0	216	REISEKOSTENVERGÜTUNGEN FÜR INLANDSDIENSTREISEN	1,0	1,0	A	1,0	0,4
					B	0,4	

Erläuterungen

Zu 06 19/426 21

Löhne einschl. Zulagen und Zuwendungen sowie Landesanteile zur Sozialversicherung und Zusatzversorgung (einschl. Umlage).

	1983	1984
	Tsd DM	Tsd DM
Zu 06 19/453 01		
1. Trennungsgeld für 2 Bedienstete	2,0	2,0
2. Umzugskostenvergütungen für den Umzug von 2 Bediensteten	2,0	2,0
Zusammen	4,0	4,0

Zu 06 19/513 01

	1983	1984
	Tsd DM	Tsd DM
1. Postgebühren	139,0	139,0
2. Laufende Gebühren und Kosten für Fernmeldeanlagen	43,0	43,0
3. Einmalige Gebühren und Kosten für Fernmeldeanlagen	1,0	1,0
4. Sonstiges	-	-
Zusammen	183,0	183,0

Anzahl der privaten Fernsprechanchlüsse mit dienstlicher Mitbenutzung:

- a) Hauptanschlüsse - (-)
b) Nebenanschlüsse - (-)

	1983	1984
	Tsd DM	Tsd DM
Zu 06 19/514 01		
1. Kraft- und Schmierstoffe	2,6	2,6
2. Unterhaltung und Instandsetzungen	1,6	1,6
3. Gebrauchsgegenstände	-	-
4. Sonstiges	0,3	0,3
Zusammen	4,5	4,5

Bestand an Dienstfahrzeugen: Soll Soll Soll am
1983 1984 1982 1.2.1982

Personenkraftwagen	1	1	1	1
------------------------------	---	---	---	---

	1983	1984
	Tsd DM	Tsd DM
Gesamtausgaben für die Kraftfahrzeughaltung:		
Kosten wie vor	4,5	4,5
Personalausgaben	39,1	40,4
Beschaffung von Dienstfahrzeugen	-	-
Zusammen	43,6	44,9

Zu 06 19/515 01

	1983	1984
	Tsd DM	Tsd DM
1. Beschaffung von Geräten, Ausstattungs- und Ausrüstungsgegenständen	8,0	8,0
2. Beschaffung von Schreib-, Rechen-, Druck- und sonstigen Maschinen	4,0	4,0
3. Unterhaltung	8,0	8,0
Zusammen	20,0	20,0

Zu 06 19/517 01

	1983	1984
	Tsd DM	Tsd DM
1. Reinigung, Müllabfuhr usw., Be- und Entwässerung	102,9	102,9
2. Steuern und Abgaben	0,1	0,1
3. Geräte	1,0	1,0
4. Sonstige Hausbewirtschaftungskosten	11,0	11,0
Zusammen	115,0	115,0

1983 gegenüber 1982:

110,0 Tsd DM weniger: Übertragung auf 517 05
43,0 Tsd DM mehr: weiterer Übergang auf Fremdreinigung
67,0 Tsd DM weniger

Zu 06 19/517 05

	1983	1984
	Tsd DM	Tsd DM
1. Heizung	84,0	84,0
2. Beleuchtung und elektrische Kraft, Heizung durch Gas und Elektrizität	40,0	40,0
Zusammen	124,0	124,0

1983 gegenüber 1982:

110,0 Tsd DM mehr: Übertragung von 517 01
14,0 Tsd DM mehr: Erhöhung der Energiekosten
124,0 Tsd DM mehr

Zu 06 19/518 01

1984 gegenüber 1983:
Weniger 6,8 Tsd DM infolge ersatzloser Aufgabe eines Teils der angemieteten Räume.

Zu 06 19/519 01

1. Unterhaltung der verwaltungseigenen Grundstücke und baulichen Anlagen einschl. Zubehör.

Zu 06 19/526 11

Für ärztliche Untersuchungsgebühren einschl. Reisekostenvergütungen für im Ausland lebende Verfolgte und sonstige Gebühren.

1983 gegenüber 1982:

Weniger 30,0 Tsd DM infolge geringeren Bedarfs.

06 19 LANDESENTSCHÄDIGUNGSAMT

TITEL	FKZ	ZWECKBESTIMMUNG	1983	1984	A B C	Soll ist 1982 1981 1980	TSD. DM
1	2	3	4	5		6	TSD. DM
527 11-8	216	REISEKOSTENVERGÜTUNGEN FÜR AUSLANDSDIENSTREISEN	2,0	2,0	A	2,0	
532 11-1	216	UMZUGS- UND VERLEGUNGSKOSTEN VON DIENSTSTELLEN	5,0	---	A		
533 01-2	245	KOSTEN DES TRANSFERS VON ENTSCHÄDIGUNGSLEISTUNGEN	268,0	268,0	A B C	210,0 209,2 211,1	
546 69-6	216	VERMISCHTE VERWALTUNGS-AUSGABEN	3,8	3,8	A B C	3,8 1,2 3,0	
ZUWEISUNGEN UND ZUSCHÜSSE MIT AUSNAHME FÜR INVESTITIONEN							
632 01-2	245	ERSTATTUNGEN VON VERWALTUNGS-AUSGABEN AN LÄNDER	5,0	5,0	A B C	31,0 9,2 27,5	
636 01-8	245	ERSTATTUNGEN VON VERWALTUNGS-AUSGABEN AN SOZIALVER- SICHERUNGSTRÄGER	312,0	312,0	A B C	226,4 317,3 293,4	
641 01-1	244	ERSTATTUNG VON ENTSCHÄDIGUNGSLEISTUNGEN AN DEN BUND <i>GEGENSEITIG DECKUNGSFÄHIG MIT 681 01.</i>	---	---	A C	---	4.878,0
671 11-2	245	ERSTATTUNG DER VERWALTUNGSKOSTEN DES BEIM LANDESENT- SCHÄDIGUNGSAMT GEBILDETEN BEIRATS UND DER OFFIZIAL- ANWALTSCHAFT	247,0	255,0	A B C	235,0 223,2 209,6	
676 01-9	245	ERSTATTUNGEN AN SONSTIGE IM AUSLAND	***	***	A C	20,0 14,2	
681 01-2	244	LEISTUNGEN AUFGRUND DES BEG UND DES VERSORGUNGS- SCHADENRENTENGESETZES AN BERECHTIGTE IM INLAND <i>AUS DIESEN MITTELN DÜRFEN AUCH ZAHLUNGEN FÜR ENT- SCHÄDIGUNGEN IN BESONDEREN FÄLLEN GELEISTET WERDEN. DIE AUSGABEBEFUGNIS ERHÖHT ODER VERMINDERT SICH UM DIE MEHR- ODER MINDEREINNAHME BEI 241 01. DIE MITTEL SIND ÜBERTRAGBAR. VGL. VERMERKE ZU 641 01 UND 686 01.</i>	38.000,0	39.300,0	A B C	41.000,0 41.020,5 41.720,3	
685 01-8	245	ZUSCHUSS AN STAATLICH ANERKANNTE ORGANISATIONEN FÜR DIE BERATUNG UND BETREUUNG POLITISCH, RELIGIÖS UND RASSISCH VERFOLGTER	62,5	62,5	A B C	55,0 55,0 50,0	
686 01-7	244	LEISTUNGEN AUFGRUND DES BEG UND DES VERSORGUNGS- SCHADENRENTENGESETZES AN BERECHTIGTE IM AUSLAND <i>AUS DIESEN MITTELN DÜRFEN AUCH ZAHLUNGEN FÜR ENTSCHÄDIGUNGEN IN BESONDEREN FÄLLEN GELEISTET WERDEN. GEGENSEITIG DECKUNGSFÄHIG MIT 681 01. DIE MITTEL SIND ÜBERTRAGBAR.</i>	215.600,0	222.800,0	A B C	212.000,0 222.533,7 217.895,9	
BAUMASSNAHMEN							
701 01-8	216	KLEINE NEU-, UM- UND ERWEITERUNGSBAUTEN	---	---	A B	---	130,5
SONSTIGE AUSGABEN FÜR INVESTITIONEN UND INVESTITIONSFÖRDERUNGSMASSNAHMEN							
812 01-4	216	ERWERB VON GERÄTEN, AUSSTATTUNGS- UND AUSRÜSTUNGSGEGENSTÄNDEN	---	---	A	---	

Erläuterungen

Zu 06 19/533 01

1983 gegenüber 1982:

Mehr 58,0 Tsd DM infolge Erhöhung der Post- bzw. Bankgebühren.

Zu 06 19/546 69

	1983 Tsd DM	1984 Tsd DM
1. Unfallrenten und Entschädigungen usw. an Dritte	-	-
2. Bekanntmachungen in Tageszeitungen und sonstigen Bekanntmachungsblättern	2,7	2,7
3. Verlustentschädigungen	-	-
4. Auslagen für Vorstellungsreisen	0,2	0,2
5. Sonstige vermischte Ausgaben	0,9	0,9
Zusammen	3,8	3,8

Zu 06 19/632 01

Anteilige Kosten des Freistaates Bayern für allgemeine Aufgaben des Bundes in Wiedergutmachungsangelegenheiten.

1983 gegenüber 1982:

Weniger 26,0 Tsd DM infolge Anpassung an die Istausgabenentwicklung

Zu 06 19/636 01

Erstattung von Verwaltungskosten an die Träger der gesetzlichen Krankenversicherung.

1983 gegenüber 1982:

Mehr 85,6 Tsd DM infolge verstärkter Inanspruchnahme der Krankenversicherung durch die Berechtigten.

Zu 06 19/641 01

Es ist nicht auszuschließen, daß Bayern auch in den Haushaltsjahren 1983 und 1984 zu den Ausgaben der übrigen Länder einen anteiligen Betrag nach § 172 BEG leisten muß. Dieser ist an den Bund abzuführen. Ob und in welcher Höhe Auszahlungen zu leisten sind, läßt sich zum gegenwärtigen Zeitpunkt noch nicht feststellen.

	1983 Tsd DM	1984 Tsd DM
Zu 06 19/671 11		
1. Vergütungen einschl. Zulagen und Zuwendungen sowie Beihilfen für Angestellte und Teilzeitkräfte der Geschäftsstelle	210,0	216,2
2. Aufwandsentschädigung der Beiratsmitglieder (Sitzungsgelder)	0,7	0,7
3. Reisekostenvergütungen	0,6	0,6
4. Geschäftsbedürfnisse	1,8	1,8
5. Bücherei	1,2	1,2
6. Post- und Fernmeldegebühren	5,3	5,7
7. Miete, Reinigung, Beheizung, Beleuchtung	25,7	27,0
8. Versicherung	1,7	1,8
Zusammen	247,0	255,0

Zu 06 19/676 01

Anteiliger Verwaltungskostenbeitrag des Freistaates Bayern für die Tätigkeit israelischer Regierungsstellen (Medical Board) in Entschädigungssachen.

1983 gegenüber 1982:

Weniger 20,0 Tsd DM infolge Kostenübernahme durch den Bund.

Zu 06 19/681 01 und 686 01

Die beim Bayer. Landesentschädigungsamt bisher eingereichten ca. 460 000 Entschädigungsanträge sind nahezu vollständig bearbeitet. Die Hauptaufgaben des Amtes liegen jetzt in der laufenden Betreuung der ehemals Verfolgten, die eine Rente beziehen oder Anspruch auf ein Heilverfahren für ihr Verfolgungsleiden haben (Erstattung der Kosten für Ärzte, Krankenhausbehandlung, Medikamente, Kuren usw.).

Die ca. 33 000 laufenden Renten werden jährlich in Anlehnung an die Beamtenversorgung erhöht. Weitere Rentenänderungen ergeben sich dadurch, daß die Höhe der Rente vielfach von den persönlichen und wirtschaftlichen Verhältnissen der Rentenbezieher oder vom Grad der Erwerbsminderung abhängt.

Daneben hat das Amt insbesondere über Anträge im Zweiteverfahren und über Hinterbliebenenansprüche zu entscheiden; im Rahmen der Wiedergutmachung in der Sozialversicherung wird es gutachtlich tätig.

Seit der Währungsreform bis einschließlich 31.12.1981 hat der Freistaat Bayern an Entschädigung rund 5 265 Millionen DM geleistet. Seit 1956 wird die Entschädigungslast der Länder je zur Hälfte vom Bund und von der Gesamtheit der Länder (Sonderregelung für Berlin) getragen. Der jeweilige Länderanteil wird nach dem Verhältnis der Einwohnerzahl ermittelt. Der Bund erstattet dem Freistaat Bayern derzeit im Schnitt etwa 35 % der Entschädigungsleistungen. Die Ansätze wurden an die voraussichtliche Entwicklung der Entschädigungsleistungen angepaßt.

Zu 06 19/685 01

Durch den Zuschuß können folgende Organisationen, die gemäß § 183 Abs. 2 BEG zur unentgeltlichen Beratung und Betreuung ihrer Mitglieder in deren Entschädigungsangelegenheit und zur unentgeltlichen Vertretung derselben im Verfahren bei den Entschädigungsbehörden zugelassen sind, entsprechend dem Umfang dieser Tätigkeit unterstützt werden:

1. Landesrat für Freiheit und Recht,
2. Arbeitsgemeinschaft politisch verfolgter Sozialdemokraten,
3. Landesverband der israelitischen Kultusgemeinden in Bayern,
4. Zentralverband demokratischer Verfolgtenorganisationen in Bayern e.V.

1983 gegenüber 1982:

Mehr 7,2 Tsd DM infolge Kostenerhöhungen und umfangreicherer Betreuungsaufgaben.

06 19 LANDESENTSCHÄDIGUNGSAMT

TITEL	FKZ	ZWECKBESTIMMUNG	1983	1984	A Soll 1982	B Ist 1981	C Ist 1980
			TSD. DM	TSD. DM	TSD. DM		
1	2	3	4	5	6		
TITELGRUPPEN							
99 KOSTEN DER DATENVERARBEITUNG <i>TITEL DER TG GEGENSEITIG DECKUNGSFÄHIG.</i>							
515 99-7	216	GERÄTE, AUSSTATTUNGS- UND AUSRÜSTUNGSGEGENSTÄNDE	0,6	0,6	A		1,2
522 99-8	216	VERBRAUCHSMITTEL	9,0	9,0	A		9,2
					B		11,3
525 99-5	216	AUS- UND FORTBILDUNG	1,0	1,0	A		0,5
533 99-5	216	NEBENKOSTEN DER DATENVERARBEITUNG	---	---	A		0,5
534 99-4	216	VERGABE VON AUFTRÄGEN FÜR DATENERFASSUNG, SOFTWAREENTWICKLUNG U. Ä.	0,7	0,7	A		0,8
					B		0,6
SUMME DER TITELGRUPPE			11,3	11,3	A		12,2
					B		11,9
GESAMTAUSGABEN			262.562,1	271.345,3	A		263.124,0
					B		271.865,8
					C		272.784,0
ABSCHLUSS							
VERWALTUNGSEINNAHMEN U. DGL.			7,0	7,0	A		13,4
					B		33,0
					C		32,0
ZUWEISUNGEN UND ZUSCHÜSSE MIT AUSNAHME FÜR INVESTITIONEN			80.005,3	80.005,3	A		80.015,0
					B		94.360,7
					C		94.226,8
GESAMTEINNAHMEN			80.012,3	80.012,3	A		80.028,4
					B		94.393,7
					C		94.258,8
PERSONALAUSGABEN			6.898,5	7.185,5	A		8.239,5
					B		6.404,1
					C		6.560,2
SÄCHLICHE VERWALTUNGS-AUSGABEN			1.437,1	1.425,3	A		1.317,1
					B		1.172,3
					C		1.134,9
ZUWEISUNGEN UND ZUSCHÜSSE MIT AUSNAHME FÜR INVESTITIONEN			254.226,5	262.734,5	A		253.567,4
					B		264.158,9
					C		265.088,9
BAUMASSNAHMEN			-	-	A		
					B		130,5
GESAMTAUSGABEN			262.562,1	271.345,3	A		263.124,0
					B		271.865,8
					C		272.784,0
ZUSCHUSS			182.549,8	191.333,0	A		183.095,6
					B		177.472,1
					C		178.525,2

Erläuterungen

Zu 06 19/99

Personal im DV-Bereich:

BesGr A 12	2
BesGr A 9	1
VergGr VII	1
Zusammen	4

Zu 06 19/515 99

3. Beschaffung von Magnetplattenstapeln, Magnetbändern, Disketten u.ä.

Zu 06 19/522 99

Für Endlospapier, Endlosformulare, Farbbänder, Farbtücher usw.

Zu 06 19/534 99

3. Sonstiges (Mikroverfilmung).

TITEL	FKZ	ZWECKBESTIMMUNG	1983	1984	A Soll 1982	B Ist 1981	C Ist 1980	
			TSD. DM	TSD. DM	TSD. DM			
1	2	3	4	5	6			
EINNAHMEN								
VERWALTUNGSEINNAHMEN U. DGL.								
111 01-8	421	GEBÜHREN, BEITRÄGE, TARIFLICHE UND GEBÜHRENARTIGE ENTGELTE	40,0	45,0	A	27,0	44,7	80,7
113 01-6	421	ERLÖSE AUS DEM VERKAUF VON GEGENSTÄNDEN	12,0	14,0	A	10,0	14,3	24,9
119 69-9	421	VERMISCHTE EINNAHMEN	17,0	19,0	A	15,0	19,2	20,6
124 01-3	421	EINNAHMEN AUS VERMIETUNG, VERPACHTUNG UND NUTZUNG	10,0	10,0	A	9,0	29,8	12,7
125 01-2	421	BETRIEBSEINNAHMEN AUS DEM TECHNISCHEN BETRIEB	1.950,0	2.000,0	A	1.950,0	1.657,2	2.186,8
125 02-1	421	EINNAHMEN AUS FACHARBEITEN, SOWEIT DIESE ARBEITEN AUF ANTRAG DRITTER VORGENOMMEN WERDEN <i>VGL. VERMERK ZU 533 21.</i>	1.200,0	1.300,0	A	1.000,0	1.569,9	947,6
125 03-0	421	EINNAHMEN AUS DER ABGABE VON VERMESSUNGSTECHNISCHEN ERGEBNISSEN	24,0	25,0	A	24,0	21,4	22,9
ZUWEISUNGEN UND ZUSCHÜSSE MIT AUSNAHME FÜR INVESTITIONEN								
231 01-3	421	ERSTATTUNG VON VERWALTUNGS-AUSGABEN VOM BUND	1,5	1,5	A	1,5	---	1,1
241 01-1	421	SONSTIGE ERSTATTUNGEN VOM BUND <i>VGL. VERMERK ZU 522 31.</i>	---	---	A	---	99,9	30,0
251 01-8	421	SONSTIGE ZUWEISUNGEN VOM BUND <i>VGL. VERMERK ZU 511 01.</i>	---	---	A	---	150,0	240,0
271 01-4	421	ERSTATTUNG VON VERWALTUNGS-AUSGABEN AUS SONSTIGEN BEREICHEN	1,8	1,8	A	3,0	1,7	2,0
GESAMTEINNAHMEN			3.256,3	3.416,3	A	3.039,5	3.608,1	3.569,3
AUSGABEN								
PERSONALAUSGABEN								
412 01-4	421	ENTSCHÄDIGUNGEN FÜR DIE EHRENAMTLICHEN MITGLIEDER DER AUSSCHÜSSE NACH DEM BERUFSBILDUNGSGESETZ	2,5	2,5	A	---	---	---
422 01-2	421	BEZÜGE DER PLANMÄSSIGEN BEAMTEN	12.664,0	13.197,0	A	12.000,0	11.824,4	11.249,8

Erläuterungen

Vorbemerkung zu Kapitel 06 21

Nach dem Gesetz über die Landesvermessung und das Liegenschaftskataster vom 31. Juli 1970 (GVBl S. 369) und nach der Ersten Ausführungsbestimmung hierzu vom 19. November 1976 (FMBl S. 410) obliegen dem Bayerischen Landesvermessungsamt:

1. die Grundlagenvermessung (Erstellung und Erhaltung des Landesdreiecks-, Höhen- und Schwerenetzes),
2. die topographische Landesaufnahme,
3. die Erstellung, Laufendhaltung, Vervielfältigung und Veröffentlichung der amtlichen Kartenwerke,
4. die Durchführung von Katasterneuvermessungen,
5. die Herausgabe der Katasterkarten,
6. die Bearbeitung von Angelegenheiten der Landesgrenze,
7. die Mitwirkung bei der elektronischen Auswertung umfangreicher Katastervermessungen,
8. die Einrichtung und Führung der zentralen Luftbilderfassungsstelle und des Luftbildarchivs.

Zu 06 21/111 01

1983 gegenüber 1982:

Mehr 13,0 Tsd DM infolge Anpassung an die Entwicklung der Isteinnahmen.

	1983	1984
	Tsd DM	Tsd DM
Zu 06 21/124 01		
1. Einnahmen aus Dienst- und Werkdienstwohnungen (einschl. der Kostenbeiträge für Beleuchtung, Feuerung, Heizung, Wasser u. dgl.) .	9,0	9,0
2. Einnahmen aus Vermietung, Verpachtung und Nutzung von Grundstücken, Gebäuden, Wohnungen u. dgl.	0,9	0,9
3. Einnahmen aus der Benutzung verwaltungseigener Geräte, Fahrzeuge usw.	0,1	0,1
4. Sonstige Einnahmen	-	-
Zusammen	10,0	10,0

Zu 06 21/125 01

	1983	1984
	Tsd DM	Tsd DM
1. Einnahmen aus dem Vertrieb der amtlichen Karten, Drucksachen und Vordrucke	1 250,0	1 300,0
2. Einnahmen aus dem Vertrieb der Sonderkarten usw.	700,0	700,0
Zusammen	1 950,0	2 000,0

1984 gegenüber 1983:

Mehr 50,0 Tsd DM infolge erwarteter Steigerung des Absatzes.

Zu 06 21/125 02

Die auftraggebenden Stellen erstatten sämtliche aus den Aufträgen erwachsenden Ausgaben einschl. der Reisekosten und der durch die Einstellung von Hilfskräften entstehenden persönlichen Ausgaben. Die über den Einsatz des Stammpersonals hinaus entstehenden zusätzlichen Kosten sind bei Titel 533 21 veranschlagt.

1983 gegenüber 1982:

Mehr 200,0 Tsd DM,

1984 gegenüber 1983:

Mehr 100,0 Tsd DM nach dem Umfang der zu erwartenden Aufträge.

Zu 06 21/412 01

Die Entschädigungen sind nach dem Berufsbildungsgesetz vom 14. August 1969 (BGBl I S. 1112), zuletzt geändert durch Gesetz vom 23. Dezember 1981 (BGBl I S. 1692), zu leisten.

Zu 06 21/422 01

Bezüge einschl. Zulagen und Zuwendungen.

	1983	1984
	Tsd DM	Tsd DM
Davon		
Aufwandsentschädigungen (Feld- und Bergaufwandsentschädigungen)	34,0	34,0

06 21 LANDESVERMESSUNGSAMT

TITEL	FKZ	ZWECKBESTIMMUNG	1983	1984	A	Soll	1982
			TSD. DM	TSD. DM	B	Ist	1981
1	2	3	4	5	C		1980
						TSD. DM	
422 11-0	421	BEZÜGE DER BEAMTEN ZUR ANSTELLUNG	794,0	827,0	A		675,0
					B		740,5
					C		685,5
422 21-8	421	ANWÄRTERBEZÜGE, UNTERHALTSBEIHILFEN FÜR DIENST-ANFÄNGER	429,0	434,0	A		475,0
					B		418,5
					C		417,8
422 26-3	421	ANWÄRTERBEZÜGE FÜR REFERENDARE	2.000,0	2.300,0	A		1.795,0
					B		1.531,5
					C		1.291,4
422 31-6	421	BEZÜGE DER ABGEORDNETEN BEAMTEN	101,0	105,0	A		312,0
					B		94,0
					C		100,8
425 01-9	421	VERGÜTUNGEN DER ANGESTELLTEN	16.864,0	17.567,0	A		16.650,0
					B		15.628,5
					C		14.986,5
425 11-7	421	VERGÜTUNGEN FÜR SONSTIGE HILFSLEISTUNGEN DURCH ANGESTELLTE	130,0	130,0	A		160,0
					B		98,0
					C		111,1
425 15-3	421	VERGÜTUNGEN FÜR SONSTIGE HILFSLEISTUNGEN DURCH ANGESTELLTE (STELLENBESETZUNG GEMÄSS NR. 3 ABS. 1 DBESTHG)	---	---	A		---
					B		232,0
					C		164,0
425 51-8	421	ÜBERSTUNDENVERGÜTUNGEN FÜR ANGESTELLTE	---	---	A		---
					B		0,4
426 01-8	421	LÖHNE DER ARBEITER	3.500,0	3.650,0	A		3.500,0
					B		3.161,7
					C		3.120,9
426 05-4	421	LÖHNE DER ARBEITER (STELLENBESETZUNG GEMÄSS NR. 3 ABS. 1 DBESTHG)	---	---	A		---
426 21-4	421	LÖHNE DER ARBEITER	1.921,0	2.001,0	A		1.950,0
					B		1.779,5
					C		1.679,6
427 51-6	421	PRAKTIKANTENVERGÜTUNGEN	1,0	1,0	A		3,0
					B		0,3
					C		0,6
451 01-6	421	ZUSCHÜSSE ZUR GEMEINSCHAFTSVERPFLEGE	140,0	140,0	A		140,0
					B		136,4
					C		132,0
453 01-4	421	TRENNUNGSGELD UND UMZUGSKOSTENVERGÜTUNGEN	200,0	220,0	A		200,0
					B		147,6
					C		179,4
459 01-8	421	PRÜFUNGSVERGÜTUNGEN	39,0	44,0	A		39,0
					B		32,4
					C		28,2
SÄCHLICHE VERWALTUNGS-AUSGABEN							
511 01-4	421	GESCHÄFTSBEDARF <i>DIE AUSGABEBEFUGNIS ERHÖHT SICH UM DIE ISTEINNAHME BEI 251 01.</i>	2.150,0	2.150,0	A		1.850,0
					B		1.949,8
					C		1.895,6
512 01-3	421	BÜCHER UND ZEITSCHRIFTEN	13,0	13,0	A		13,0
					B		11,7
					C		10,0
513 01-2	421	POST- UND FERNMELDEGEBÜHREN	136,5	160,0	A		136,5
					B		10,0
					C		132,3

Erläuterungen

Zu 06 21/422 11

Bezüge einschl. Zulagen und Zuwendungen.

	1983	1984
	Tsd DM	Tsd DM
Davon		
Aufwandsentschädigungen (Feld- und Bergaufwandsentschädigungen)	5,0	5,0

Zu 06 21/422 21

	1983	1984
	Tsd DM	Tsd DM
1. Anwärterbezüge	300,0	304,0
2. Unterhaltsbeihilfen	129,0	130,0
Zusammen	429,0	434,0

Davon		
Aufwandsentschädigungen (Feld- und Bergaufwandsentschädigungen)	3,0	3,0

Zu 06 21/422 26

1. Anwärterbezüge.

1983 gegenüber 1982:
Mehr 205,0 Tsd DM,1984 gegenüber 1983:
Mehr 300,0 Tsd DM infolge verstärkten Zugangs von Referendaren.

	1983	1984
	Tsd DM	Tsd DM
Davon		
Aufwandsentschädigungen (Feld- und Bergaufwandsentschädigungen)	3,3	3,3

Zu 06 21/422 31

Bezüge einschl. Zulagen und Zuwendungen.

	1983	1984
	Tsd DM	Tsd DM
Davon		
Aufwandsentschädigungen (Feld- und Bergaufwandsentschädigungen)	2,5	2,5

Zu 06 21/425 01

Vergütungen einschl. Zulagen und Zuwendungen sowie Landesanteile zur Sozialversicherung und Zusatzversorgung (einschl. Umlage).

	1983	1984
	Tsd DM	Tsd DM
Davon		
Aufwandsentschädigungen (Feld- und Bergaufwandsentschädigungen)	14,0	14,0

Zu 06 21/425 11

Vergütungen einschl. Zulagen und Zuwendungen sowie Landesanteile zur Sozialversicherung und Zusatzversorgung (einschl. Umlage).

1983 gegenüber 1982:

Weniger 30,0 Tsd DM nach dem voraussichtlichen Bedarf.

Zu 06 21/426 01

Löhne einschl. Zulagen und Zuwendungen sowie Landesanteile zur Sozialversicherung und Zusatzversorgung (einschl. Umlage).

	1983	1984
	Tsd DM	Tsd DM
Davon		
Aufwandsentschädigungen (Feld- und Bergaufwandsentschädigungen)	60,0	60,0

Zu 06 21/426 21

Löhne einschl. Zulagen und Zuwendungen sowie Landesanteile zur Sozialversicherung und Zusatzversorgung (einschl. Umlage).

	1983	1984
	Tsd DM	Tsd DM
Davon		
Aufwandsentschädigungen (Feld- und Bergaufwandsentschädigungen)	2,5	2,5

Zu 06 21/453 01

	1983	1984
	Tsd DM	Tsd DM
1. Trennungsgeld für 100/110 Bedienstete	176,0	196,0
2. Umzugskostenvergütungen für den Umzug von 8 Bediensteten	24,0	24,0
Zusammen	200,0	220,0

Zu 06 21/511 01

1983 gegenüber 1982:

Mehr 300,0 Tsd DM infolge verstärkter Vergabe von Arbeiten außer dem Hause.

	1983	1984
	Tsd DM	Tsd DM
Zu 06 21/513 01		
1. Postgebühren	70,0	70,0
2. Laufende Gebühren und Kosten für Fernmeldeanlagen	65,5	89,0
3. Einmalige Gebühren und Kosten für Fernmeldeanlagen	0,5	0,5
4. Sonstiges	0,5	0,5
Zusammen	136,5	160,0

1984 gegenüber 1983:

Mehr 23,5 Tsd DM infolge Einrichtung einer neuen Fernmeldeanlage.

06 21 LANDESVERMESSUNGSAMT

TITEL	FKZ	ZWECKBESTIMMUNG	1983	1984	A Soll 1982	B Ist 1981	C Ist 1980
			TSD. DM	TSD. DM	TSD. DM		
1	2	3	4	5	6		
514 01-1	421	HALTUNG VON DIENSTFAHRZEUGEN	310,0	310,0	A	290,0	
					B	255,2	
					C	234,3	
515 01-0	421	GERÄTE, AUSSTATTUNGS- UND AUSRÜSTUNGSGEGENSTÄNDE FÜR VERWALTUNGSZWECKE	95,0	95,0	A	95,0	
					B	77,6	
					C	102,9	
515 21-6	421	GERÄTE, AUSSTATTUNGS- UND AUSRÜSTUNGSGEGENSTÄNDE FÜR FACHAUFGABEN	340,0	340,0	A	340,0	
					B	270,0	
					C	263,9	
516 01-9	421	DIENST- UND SCHUTZKLEIDUNG	8,0	8,0	A	8,0	
					B	7,0	
					C	6,0	
517 01-8	421	BEWIRTSCHAFTUNG DER GRUNDSTÜCKE, GEBÄUDE UND RÄUME	350,0	350,0	A	800,0	
					B	278,5	
					C	594,2	
517 05-4	421	BEWIRTSCHAFTUNG DURCH HEIZUNG, BELEUCHTUNG UND ELEKTRISCHE KRAFT	450,0	450,0	A	---	
					B	276,5	
518 01-7	421	MIETEN UND PACTEN FÜR GRUNDSTÜCKE, GEBÄUDE UND RÄUME	150,0	150,0	A	125,0	
					B	123,0	
					C	122,0	
518 11-5	421	MIETEN UND PACTEN FÜR MASCHINEN, GERÄTE UND FAHRZEUGE	30,0	30,0	A	50,0	
					B	12,5	
					C	19,2	
519 01-6	421	UNTERHALTUNG DER GRUNDSTÜCKE UND BAULICHEN ANLAGEN	320,0	320,0	A	300,0	
					B	221,4	
					C	199,8	
522 01-1	421	VERBRAUCHSMITTEL	1.200,0	1.200,0	A	1.150,0	
					B	935,7	
					C	949,9	
522 31-5	421	NEUFESTLEGUNG UND ERHALTUNG DER LANDESGRENZE <i>DIE AUSGABEBEFUGNIS ERHÖHT SICH UM DIE ISTEINNAHME BEI 241 01.</i>	20,0	20,0	A	10,0	
					B	104,3	
					C	38,7	
524 01-9	421	LEHR- UND LERNMITTEL	2,0	2,0	A	2,0	
					B	1,8	
					C	1,8	
527 01-6	421	REISEKOSTENVERGÜTUNGEN FÜR INLANDSDIENSTREISEN	2.600,0	2.600,0	A	2.600,0	
					B	2.184,7	
					C	2.225,6	
527 11-4	421	REISEKOSTENVERGÜTUNGEN FÜR AUSLANDSDIENSTREISEN	---	---	A	---	
					B	3,5	
					C	2,0	
531 11-8	421	FACHVERÖFFENTLICHUNGEN	15,0	15,0	A	25,0	
					B	5,9	
532 11-7	421	UMZUGS- UND VERLEGUNGSKOSTEN VON DIENSTSTELLEN	20,0	60,0	A	45,0	
					B	4,0	
					C	3,4	
533 21-4	421	AUSGABEN FÜR FACHARBEITEN, SOWEIT DIESE NICHT VON AMTS WEGEN AUSZUFÜHREN SIND <i>AUS DIESEM TITEL SIND SÄMTLICHE DURCH DIE GENANNTEN ARBEITEN ENTSTEHENDEN ZUSÄTZLICHEN PERSONALKOSTEN UND DIE SÄCHLICHEN VERWALTUNGS-AUSGABEN EINSCHLIESSLICH DER REISEKOSTEN ZU BESTREITEN. DIE AUSGABEBEFUGNIS ERHÖHT SICH UM DIE MEHREINNAHME BEI 125 02.</i>	150,0	150,0	A	150,0	
					B	302,3	
					C	108,0	

Erläuterungen

	1983	1984
	Tsd DM	Tsd DM
Zu 06 21/514 01		
1. Kraft- und Schmierstoffe	185,0	185,0
2. Unterhaltung und Instandsetzungen	95,0	95,0
3. Gebrauchsgegenstände	15,0	15,0
4. Sonstiges	15,0	15,0
Zusammen	310,0	310,0

Bestand an Dienstfahrzeugen:	Soll	Soll	Soll	am
	1983	1984	1982	1.2.1982
Personenkraftwagen	8	8	8	8
Lastkraftwagen	54	55	53	50
Kleinstkrafträder	2	2	2	2

	1983	1984
	Tsd DM	Tsd DM
Gesamtausgaben für die Kraftfahrzeughaltung:		
Kosten wie vor	310,0	310,0
Personalausgaben	327,0	340,0
Beschaffung von Dienstfahrzeugen ...	181,6	181,6
Zusammen	818,6	831,6

	1983	1984
	Tsd DM	Tsd DM
Zu 06 21/515 01		
1. Beschaffung von Geräten, Ausstattungs- und Ausrüstungsgegenständen	52,5	52,5
2. Beschaffung von Schreib-, Rechen-, Druck- und sonstigen Maschinen ...	12,5	12,5
3. Unterhaltung	30,0	30,0
Zusammen	95,0	95,0

	1983	1984
	Tsd DM	Tsd DM
Zu 06 21/515 21		
1. Vermessungsinstrumente und -geräte für die Feldvermessung	137,0	127,0
2. Druckereimaschinen und Ersatzteile für den technischen Betrieb	78,0	83,0
3. Sonstige Beschaffungen	60,0	60,0
4. Wartung der graphischen Informationssysteme	65,0	70,0
Zusammen	340,0	340,0

	1983	1984
	Tsd DM	Tsd DM
Zu 06 21/517 01		
1. Reinigung, Müllabfuhr usw., Be- und Entwässerung	270,0	270,0
2. Steuern und Abgaben	50,0	50,0
3. Geräte	2,0	2,0
4. Sonstige Hausbewirtschaftungskosten	28,0	28,0
Zusammen	350,0	350,0

1983 gegenüber 1982:
Weniger 450,0 Tsd DM infolge Übertragung auf 517 05.

	1983	1984
	Tsd DM	Tsd DM
Zu 06 21/517 05		
1. Heizung	370,0	370,0
2. Beleuchtung und elektrische Kraft, Heizung durch Gas und Elektrizität	80,0	80,0
Zusammen	450,0	450,0

1983 gegenüber 1982:
Mehr 450,0 Tsd DM infolge Übertragung von 517 01.

Zu 06 21/518 01
1983 gegenüber 1982:
Mehr 25,0 Tsd DM infolge Mieterhöhung.

Zu 06 21/518 11
1983 gegenüber 1982:
Weniger 20,0 Tsd DM infolge Zurückstellung der Anmietung eines Kopierautomaten.

	1983	1984
	Tsd DM	Tsd DM
Zu 06 21/519 01		
1. Unterhaltung der verwaltungseigenen Grundstücke und baulichen Anlagen einschl. Zubehör	317,0	317,0
2. Unterhaltung der gemieteten oder gepachteten Grundstücke und baulichen Anlagen einschl. Zubehör	3,0	3,0
Zusammen	320,0	320,0

	1983	1984
	Tsd DM	Tsd DM
Zu 06 21/522 01		
1. Vermarktungsmaterial, Signalbauholz und dgl. für die Feldvermessung	210,0	210,0
2. Materialien und Chemikalien für Druckerei und Fotografie	730,0	730,0
3. Kartendruckpapier und dgl.	260,0	260,0
Zusammen	1 200,0	1 200,0

1983 gegenüber 1982:
Mehr 50,0 Tsd DM infolge gestiegener Kosten für Materialien und Kartendruckpapier.

Zu 06 21/522 31
1983 gegenüber 1982:
Mehr 10,0 Tsd DM infolge mehr durchzuführender Grenzüberprüfungen.

Zu 06 21/531 11
1983 gegenüber 1982:
Weniger 10,0 Tsd DM infolge Reduzierung der Veröffentlichungen über die Vermessungswerke der bayerischen Landesvermessung.

Zu 06 21/532 11
1983 gegenüber 1982:
Weniger 25,0 Tsd DM nach dem voraussichtlichen Bedarf.

1984 gegenüber 1983:
Mehr 40,0 Tsd DM infolge Umzugs der Automationsstelle.

	1983	1984
	Tsd DM	Tsd DM
Zu 06 21/533 21		
1. Personalkosten	70,0	70,0
2. Sonstige Ausgaben	80,0	80,0
Zusammen	150,0	150,0

06 21 LANDESVERMESSUNGSAMT

TITEL	FKZ	ZWECKBESTIMMUNG	1983	1984	A Soll 1982 B Ist 1981 C Ist 1980	TSD. DM
1	2	3	4	5		6
546 21-9	421	VERMISCHTE AUSGABEN FÜR FACHAUFGABEN	200,0	200,0	A B C	130,0 98,1 95,0
546 69-2	421	VERMISCHTE VERWALTUNGS-AUSGABEN	5,0	5,0	A B C	5,0 4,0 2,4
BAUMASSNAHMEN						
701 01-4	421	KLEINE NEU-, UM- UND ERWEITERUNGSBAUTEN	---	---	A	---
710 00-4	421	Dienstgebäude des Landesvermessungsamts (siehe Anlage S) <i>KREDITFINANZIERT.</i>	1.700,0	500,0	A B C	100,0 23,3 655,8
SONSTIGE AUSGABEN FÜR INVESTITIONEN UND INVESTITIONSFÖRDERUNGSMASSNAHMEN						
811 01-1	421	ERWERB VON DIENSTFAHRZEUGEN	181,6	181,6	A B C	164,5 199,0 228,2
812 01-0	421	ERWERB VON GERÄTEN, AUSSTATTUNGS- UND AUSRÜSTUNGS- GEGENSTÄNDEN FÜR VERWALTUNGSZWECKE	50,0	50,0	A B C	107,0 46,1 44,9
812 19-0	421	ERWERB VON VERWALTUNGSEIGENEN FERNMELDEANLAGEN	---	---	A C	---
812 21-6	421	ERWERB VON GERÄTEN, AUSSTATTUNGS- UND AUSRÜSTUNGS- GEGENSTÄNDEN FÜR FACHAUFGABEN	800,0	800,0	A B C	1.000,0 1.013,8 1.621,4
812 31-4	421	AUSSTATTUNG DER KARTOGRAPHISCHEN ABTEILUNG MIT GERÄTEN ZUR AUSWERTUNG GRAPHISCHER INFORMATIONEN	---	---	A B	300,0 247,5
TITELGRUPPEN						
99 KOSTEN DER DATENVERARBEITUNG <i>TITEL DER TG GEGENSEITIG DECKUNGSFÄHIG.</i>						
513 99-5	421	POST- UND FERNMELDEGEBÜHREN, INSBESONDERE KOSTEN DER DATENFERNÜBERTRAGUNG	45,0	45,0	A B C	49,0 33,0 10,9
515 99-3	421	GERÄTE, AUSSTATTUNGS- UND AUSRÜSTUNGSGEGENSTÄNDE	65,0	67,0	A B C	65,0 33,4 29,5
518 99-0	421	MIETEN FÜR ELEKTRONISCHE DATENVERARBEITUNGSANLAGEN, GERÄTE UND MASCHINEN	125,0	130,0	A B C	120,0 95,4 97,5
519 99-9	421	UNTERHALTUNG DER GRUNDSTÜCKE UND BAULICHEN ANLAGEN	5,0	5,0	A B	5,0 3,4
522 99-4	421	VERBRAUCHSMITTEL	115,0	120,0	A B C	115,0 81,2 80,6
525 99-1	421	AUS- UND FORTBILDUNG	10,0	10,0	A B	6,0 4,4

Erläuterungen

Zu 06 21/546 21

Ausführung von Bildflügen, Beschaffung von Luftbildern, Entschädigungsleistungen usw.

1983 gegenüber 1982:

Mehr 70,0 Tsd DM infolge mehr auszuführender Bildflüge zur Aktualisierung der amtlichen Kartenwerke.

	1983 Tsd DM	1984 Tsd DM
Zu 06 21/546 69		
1. Unfallrenten und Entschädigungen usw. an Dritte	-	-
2. Bekanntmachungen in Tageszeitungen und sonstigen Bekanntmachungsblättern	2,5	2,5
3. Verlustentschädigungen	0,2	0,2
4. Auslagen für Vorstellungsreisen	-	-
5. Sonstige vermischte Ausgaben	2,3	2,3
Zusammen	5,0	5,0

Zu 06 21/811 01

1983

1. Erstbeschaffung

1 Kombi, bis zu 37 kW, für die dringende Motorisierung einer weiteren Außendienstgruppe

25,1

2. Ersatzbeschaffung

Zu ersetzen:

5 Kombi, 37 kW, Baujahre 1970 - 1971, Fahrleistungen am 1.2.1982 106 000 - 166 000 km.

2 Pkw, 26 kW, Baujahre 1971, Fahrleistungen am 1.2.1982 78 000 und 92 000 km.

Als Ersatzbeschaffung vorgesehen:

5 Kombi, bis zu 37 kW

125,5

2 Pkw, bis zu 44 kW

31,0

Zusammen

181,6

1984

1. Erstbeschaffung

1 Kombi, bis zu 37 kW, für die dringende Motorisierung einer weiteren Außendienstgruppe

25,1

2. Ersatzbeschaffung

Zu ersetzen:

5 Kombi, 37 kW, Baujahre 1971 - 1974, Fahrleistungen am 1.2.1982 107 000 - 162 000 km.

2 Pkw, 26 kW, Baujahre 1972, Fahrleistungen am 1.2.1982 70 000 und 116 000 km.

Als Ersatzbeschaffung vorgesehen:

5 Kombi, bis zu 37 kW

125,5

2 Pkw, bis zu 44 kW

31,0

Zusammen

181,6

Zu 06 21/812 01

1983

Ersatzbeschaffung einer Maschine zur Altpapiervernichtung

50,0

1984

1. Ersatzbeschaffungen für den Kantinenbetrieb

30,0

2. Regale für das Steinlager

20,0

Zusammen

50,0

Zu 06 21/812 21

1983

1. Erstbeschaffungen

a) 1 Tischcomputersystem zum Monokomparator PK 1

70,0

b) 1 Plattenlaufwerk zum Planicompsystem

60,0

c) Anschluß des Stereokomparators an das Planicompsystem mit Bildschirmterminal

80,0

2. Ersatzbeschaffungen

a) 2 Elektronische Entfernungsmeßgeräte

110,0

b) 1 Elektronisches Tachymeter

90,0

c) 1 Filmentwicklungsmaschine

60,0

d) 1 Taschen-Falzwerk für Falzmaschine

30,0

e) 1 Reproduktionskamera

300,0

Zusammen

800,0

1984**1. Erstbeschaffungen**

a) 1 Interaktiver Arbeitsplatz für das Luftbildarchiv

85,0

b) 1 Eingabeeinheit zur Photosatzmaschine

35,0

c) 1 Banderoliermaschine

30,0

2. Ersatzbeschaffungen

a) 2 Elektronische Entfernungsmeßgeräte

100,0

b) 1 Elektronische Distanzmeßausrüstung

80,0

c) 1 Elektronisches Tachymeter

80,0

d) 1 Druckplattenentwicklungsmaschine

70,0

e) 1 Photogrammetrisches Auswertegerät

320,0

Zusammen

800,0

Zu 06 21/99

Personal im DV-Bereich:

Beamte

BesGr A 16

1983/1984

1982

BesGr A 14

4

4

BesGr A 13

1

1

BesGr A 12

1

-

BesGr A 11

3

4

BesGr A 9

6

3

BesGr A 8

-

3

BesGr A 7

2

2

BesGr A 6

2

-

BesGr A 5

-

3

Angestellte

VergGr. IVa

1

1

VergGr. Va

-

1

VergGr. Vc

1

-

VergGr. VIb

1

1

VergGr. VII

3

4

Zusammen

26

28

Zu 06 21/513 99

1. Postgebühren

1983

1984

Tsd DM

Tsd DM

22,0

22,0

2. Laufende Gebühren und Kosten für Fernmeldeanlagen

9,0

9,0

3. Einmalige Gebühren und Kosten für Fernmeldeanlagen

2,0

2,0

4. EDV-Leitungsmieten

9,0

9,0

5. Sonstiges

3,0

3,0

Zusammen

45,0

45,0

Zu 06 21/515 99

1. Beschaffung von Kleinrechnern

1983

1984

Tsd DM

Tsd DM

-

-

2. Beschaffung von Peripheriegeräten

9,0

9,0

3. Beschaffung von Magnetplattenstapeln, Magnetbändern, Disketten u.ä.

8,0

8,0

4. Beschaffung von Geräten und Einrichtungsgegenständen zum Zwecke des Datenschutzes und der Datensicherung

-

-

5. Wartungskosten für erworbene Hardware

42,0

44,0

6. Wartungskosten für "gekauft" Softwareprodukte

6,0

6,0

Zusammen

65,0

67,0

Zu 06 21/518 99

1. Miete (einschließlich Wartungskosten) für Zentraleinheiten

1983

1984

Tsd DM

Tsd DM

-

-

2. Miete (einschließlich Wartungskosten) für Peripheriegeräte

-

-

3. Miete (einschließlich Wartungskosten) für sonstige Geräte und Maschinen

-

-

Zusammen

125,0

130,0

Zusammen

125,0

130,0

06 21 LANDESVERMESSUNGSAMT

TITEL	FKZ	ZWECKBESTIMMUNG	1983	1984	A Soll 1982	B Ist 1981	C Ist 1980	
			TSD. DM	TSD. DM	TSD. DM			
1	2	3	4	5	6			
533 99-1	421	NEBENKOSTEN DER DATENVERARBEITUNG	1,5	1,5	A	1,0	B	0,9
534 99-0	421	VERGABE VON AUFTRÄGEN FÜR DATENERFASSUNG, SOFTWARE-ENTWICKLUNG U.Ä.	10,0	10,0	A	6,0	B	23,0
535 99-9	421	MIETEN FÜR SOFTWARE	---	---	A			
812 99-3	421	ERWERB VON ELEKTRONISCHEN DATENVERARBEITUNGSANLAGEN, GERÄTEN, AUSSTATTUNGS- UND AUSRÜSTUNGSGEGENSTÄNDEN	---	700,0	A	326,0		
813 99-2	421	ERWERB VON SOFTWARE	---	---	A			
980 99-9	990	AUSGABEN FÜR DIE INANSPRUCHNAHME VON RECHENANLAGEN ANDERER STAATSBEHÖRDEN ODER ÖFFENTLICH-RECHTLICHER EINRICHTUNGEN	471,8	489,0	A	565,1	B	822,7
					C	826,0		
		SUMME DER TITELGRUPPE	848,3	1.577,5	A	1.258,1	B	1.097,4
					C	1.044,5		
		GESAMTAUSGABEN	50.929,9	52.355,6	A	48.953,1	B	45.590,3
					C	44.770,5		
		ABSCHLUSS						
		VERWALTUNGSEINNAHMEN U. DGL.	3.253,0	3.413,0	A	3.035,0	B	3.356,5
					C	3.296,2		
		ZUWEISUNGEN UND ZUSCHÜSSE MIT AUSNAHME FÜR INVESTITIONEN	3,3	3,3	A	4,5	B	251,6
					C	273,1		
		GESAMTEINNAHMEN	3.256,3	3.416,3	A	3.039,5	B	3.608,1
					C	3.569,3		
		PERSONALAUSGABEN	38.785,5	40.618,5	A	37.899,0	B	35.825,7
					C	34.147,6		
		SÄCHLICHE VERWALTUNGS-AUSGABEN	8.941,0	9.016,5	A	8.491,5	B	7.412,2
					C	7.225,5		
		BAUMASSNAHMEN	1.700,0	500,0	A	100,0	B	23,3
					C	655,8		
		SONSTIGE SACHINVESTITIONEN	1.031,6	1.731,6	A	1.897,5	B	1.506,4
					C	1.915,6		
		BESONDERE FINANZIERUNGS-AUSGABEN	471,8	489,0	A	565,1	B	822,7
					C	826,0		
		GESAMTAUSGABEN	50.929,9	52.355,6	A	48.953,1	B	45.590,3
					C	44.770,5		
		ZUSCHUSS	47.673,6	48.939,3	A	45.913,6	B	41.982,2
					C	41.201,2		

Erläuterungen

	1983	1984
Zu 06 21/534 99	Tsd DM	Tsd DM
1. Datenerfassung durch Dritte	-	-
2. Softwareentwicklung durch Dritte ..	10,0	10,0
3. Sonstiges	-	-
Zusammen	10,0	10,0

	1983	1984
Zu 06 21/812 99	Tsd DM	Tsd DM
1. Beschaffung von Zentraleinheiten elektronischer Datenverarbeitungsanlagen	-	-
2. Beschaffung von Peripheriegeräten .	-	700,0
3. Beschaffung von Magnetplattenstapeln u.ä.	-	-
4. Beschaffung von Geräten und Einrichtungsgegenständen zum Zwecke des Datenschutzes und der Datensicherung	-	-
Zusammen	-	700,0

1984 gegenüber 1983:

Mehr 700,0 Tsd DM infolge Ersatzbeschaffung für die im Jahre 1969 installierte lochstreifengesteuerte Präzisionszeichenanlage Cora I, die wegen der hohen Reparaturanfälligkeit ausgesondert werden muß.

Zu 06 21/980 99

Veranschlagt sind die anteilig zu verrechnenden Kosten für die Inanspruchnahme der EDV-Anlage der staatlichen Gebietsrechenstellen durch das Landesvermessungsamt.

06 22 FORTFÜHRUNGSVERMESSUNGSDIENST

TITEL	FKZ	ZWECKBESTIMMUNG	1983	1984	A Soll 1982 B Ist 1981 C Ist 1980	1982 1981 1980
1	2	3	TSD. DM	TSD. DM	TSD. DM	
			4	5	6	
EINNAHMEN						
VERWALTUNGSEINNAHMEN U. DGL.						
111 01-6	421	GEBÜHREN, BEITRÄGE, TARIFLICHE UND GEBÜHRENARTIGE ENTGELTE <i>DIE ANTEILIGE UMSATZSTEUER KANN VON DER EINNAHME ABGESETZT WERDEN.</i>	125.000,0	128.000,0	A B C	120.000,0 115.536,9 107.150,9
113 01-4	421	ERLÖSE AUS DEM VERKAUF VON GEGENSTÄNDEN	7,0	7,0	A B C	7,0 8,4 7,0
119 69-7	421	VERMISCHTE EINNAHMEN	17,5	17,5	A B C	17,5 2,7 5,9
124 01-1	421	EINNAHMEN AUS VERMIETUNG, VERPACHTUNG UND NUTZUNG	93,0	96,0	A B C	127,0 132,3 138,5
129 01-6	421	STEUERERSTATTUNGEN	---	---	A	---
ZUWEISUNGEN UND ZUSCHÜSSE MIT AUSNAHME FÜR INVESTITIONEN						
231 01-1	421	ERSTATTUNGEN VON VERWALTUNGSAusGABEN VOM BUND	1,0	1,0	A C	1,0 0,8
GESAMTEINNAHMEN						
			125.118,5	128.121,5	A B C	120.152,5 115.680,3 107.303,1
AUSGABEN						
PERSONALAUSGABEN						
422 01-0	421	BEZÜGE DER PLANMÄSSIGEN BEAMTEN	102.153,0	106.529,0	A B C	97.700,0 97.247,9 91.413,7
422 11-8	421	BEZÜGE DER BEAMTEN ZUR ANSTELLUNG	1.764,0	1.838,0	A B C	3.070,0 1.646,3 2.242,9
422 21-6	421	ANWÄRTERBEZÜGE, UNTERHALTSBEIHILFEN FÜR DIENST-ANFÄNGER	1.068,0	1.080,0	A B C	940,0 1.043,2 740,5
422 31-4	421	BEZÜGE DER ABGEORDNETEN BEAMTEN	---	---	A C	--- 24,8
425 01-7	421	VERGÜTUNGEN DER ANGESTELLTEN	28.573,0	29.765,0	A B C	28.300,0 26.480,8 25.462,8
425 11-5	421	VERGÜTUNGEN FÜR SONSTIGE HILFSLEISTUNGEN DURCH ANGESTELLTE	100,0	100,0	A B C	100,0 107,2 70,6
425 15-1	421	VERGÜTUNGEN FÜR SONSTIGE HILFSLEISTUNGEN DURCH ANGESTELLTE (STELLENBESETZUNG GEMÄSS NR. 3 ABS. 1 DBESTHG)	---	---	A B	--- 94,6

Erläuterungen

Vorbemerkung zu Kapitel 06 22

Den Vermessungsabteilungen bei den Bezirksfinanzdirektionen München, Landshut, Ansbach, Würzburg und Augsburg und den 79 Vermessungsämtern und einer Nebenstelle sind nach dem Gesetz über die Landesvermessung und das Liegenschaftskataster vom 31. Juli 1970 (GVBl S. 369) folgende Aufgaben zugewiesen:

Die Vermessungsabteilungen bei den Bezirksfinanzdirektionen führen die Aufsicht über die Vermessungsämter, prüfen die dort durchgeführten vermessungs- und katastertechnischen Arbeiten, wirken bei der elektronischen Auswertung von umfangreichen Fortführungsvermessungen sowie bei der Herstellung neuer Flurkarten 1 : 1 000 mit und führen die computerunterstützte Erneuerung des Liegenschaftskatasters durch.

Die Vermessungsämter haben

1. die zur Übertragung und Sicherung des Grundeigentums und zur Laufendhaltung der öffentlichen Bücher und Kartenwerke erforderlichen vermessungs- und katastertechnischen Arbeiten sowie die bestimmungsgemäße Abmarkung der Grenzen der Grundstücke und Fischereirechte zu vollziehen,
2. das Liegenschaftskataster zu führen,
3. die zum Vollzug des Bundesbaugesetzes und der Bayerischen Bauordnung erforderlichen Kartenunterlagen bereitzustellen sowie bei der Durchführung von Bodenordnungsmaßnahmen nach dem Bundesbaugesetz mitzuwirken,
4. bei Katasterneuvermessungen mitzuwirken und
5. die Flurkarten 1 : 1 000 neu herzustellen.

Zu 06 22/111 01

1983 gegenüber 1982:
Mehr 5 000,0 Tsd DM,

1984 gegenüber 1983:

Mehr 3 000,0 Tsd DM infolge verstärkten Einsatzes von Technikerguppen und verbesserter Ausstattung mit technischen Geräten.

	1983	1984
	Tsd DM	Tsd DM
Zu 06 22/124 01		
1. Einnahmen aus Dienst- und Werkdienstwohnungen (einschl. der Kostenbeiträge für Beleuchtung, Feuerung, Heizung, Wasser u. dgl.) .	53,6	54,3
2. Einnahmen aus Vermietung, Verpachtung und Nutzung von Grundstücken, Gebäuden, Wohnungen u. dgl.	37,0	39,3
3. Einnahmen aus der Benutzung verwaltungseigener Geräte, Fahrzeuge usw.	1,8	1,8
4. Sonstige Einnahmen	0,6	0,6
Zusammen	93,0	96,0

1983 gegenüber 1982:

Weniger 34,0 Tsd DM infolge Eigennutzung bisher vermieteter Räume.

Zu 06 22/422 01

Bezüge einschl. Zulagen und Zuwendungen.

	1983	1984
	Tsd DM	Tsd DM
Davon		
Aufwandsentschädigungen (Feld- und Bergaufwandsentschädigungen)	680,0	680,0

Zu 06 22/422 11

Bezüge einschl. Zulagen und Zuwendungen.

	1983	1984
	Tsd DM	Tsd DM
Davon		
Aufwandsentschädigungen (Feld- und Bergaufwandsentschädigungen)	10,0	10,0

	1983	1984
	Tsd DM	Tsd DM
Zu 06 22/422 21		
1. Anwärterbezüge	1 014,0	1 025,0
2. Unterhaltsbeihilfen	54,0	55,0
Zusammen	1 068,0	1 080,0

	1983	1984
	Tsd DM	Tsd DM
Davon		
Aufwandsentschädigungen (Feld- und Bergaufwandsentschädigungen)	10,0	10,0

Zu 06 22/425 01

Vergütungen einschl. Zulagen und Zuwendungen sowie Landesanteile zur Sozialversicherung und Zusatzversorgung (einschl. Umlage).

	1983	1984
	Tsd DM	Tsd DM
Davon		
Aufwandsentschädigungen (Feld- und Bergaufwandsentschädigungen)	2,0	2,0

Zu 06 22/425 11

Vergütungen einschl. Zulagen und Zuwendungen sowie Landesanteile zur Sozialversicherung und Zusatzversorgung (einschl. Umlage).

06 22 FORTFÜHRUNGSVERMESSUNGSDIENST

TITEL	FKZ	ZWECKBESTIMMUNG	1983	1984	A	Soll	1982
			TSD. DM	TSD. DM	B	1981	1980
1	2	3	4	5	C	1980	6
426 01-6	421	LÖHNE DER ARBEITER	3.850,0	4.000,0	A	4.100,0	
					B	3.382,6	
					C	3.482,0	
426 05-2	421	LÖHNE DER ARBEITER (STELLENBESETZUNG GEMÄSS NR. 3 ABS. 1 DBESTHG)	---	---	A	---	
					B	321,9	
					C	433,1	
426 21-2	421	LÖHNE DER ARBEITER	2.351,0	2.449,0	A	2.640,0	
					B	2.178,1	
					C	2.063,1	
427 51-4	421	PRAKTIKANTENVERGÜTUNGEN	---	---	A	6,0	
					B	1,6	
					C	2,5	
451 01-4	421	ZUSCHÜSSE ZUR GEMEINSCHAFTSVERPFLEGE	250,0	255,0	A	215,0	
					B	207,4	
					C	182,9	
453 01-2	421	TRENNUNGSGELD UND UMZUGSKOSTENVERGÜTUNGEN	290,0	290,0	A	350,0	
					B	258,7	
					C	228,4	
SÄCHLICHE VERWALTUNGS-AUSGABEN							
511 01-2	421	GESCHÄFTSBEDARF	2.100,0	2.100,0	A	2.050,0	
					B	1.857,4	
					C	1.819,7	
512 01-1	421	BÜCHER UND ZEITSCHRIFTEN	60,0	60,0	A	63,0	
					B	53,2	
					C	51,7	
513 01-0	421	POST- UND FERNMELDEGEBÜHREN	1.250,0	1.250,0	A	1.050,0	
					B	938,1	
					C	924,5	
514 01-9	421	HALTUNG VON DIENSTFAHRZEUGEN	990,0	990,0	A	890,0	
					B	887,7	
					C	869,2	
515 21-4	421	GERÄTE, AUSSTATTUNGS- UND AUSRÜSTUNGS- GEGENSTÄNDE FÜR FACHAUFGABEN	750,0	750,0	A	930,0	
					B	819,0	
					C	833,4	
516 01-7	421	DIENST- UND SCHUTZKLEIDUNG	4,0	4,0	A	4,0	
					B	2,0	
					C	1,6	
517 01-6	421	BEWIRTSCHAFTUNG DER GRUNDSTÜCKE, GEBÄUDE UND RÄUME	545,0	545,0	A	1.800,0	
					B	487,0	
					C	1.498,4	
517 05-2	421	BEWIRTSCHAFTUNG DURCH HEIZUNG, BELEUCHTUNG UND ELEKTRISCHE KRAFT	1.370,0	1.370,0	A	---	
					B	1.160,6	
518 01-5	421	MIETEN UND PACHTEN FÜR GRUNDSTÜCKE, GEBÄUDE UND RÄUME	795,0	775,0	A	780,0	
					B	766,0	
					C	749,0	
518 11-3	421	MIETEN UND PACHTEN FÜR MASCHINEN, GERÄTE UND FAHRZEUGE	335,0	335,0	A	40,0	
					B	38,7	
					C	137,0	
519 01-4	421	UNTERHALTUNG DER GRUNDSTÜCKE UND BAULICHEN ANLAGEN	1.020,0	1.020,0	A	1.000,0	
					B	801,3	
					C	870,4	

Erläuterungen

Zu 06 22/426 01

Löhne einschl. Zulagen und Zuwendungen sowie Landesanteile zur Sozialversicherung und Zusatzversorgung (einschl. Umlage).

	1983	1984
	Tsd DM	Tsd DM
Davon		
Aufwandsentschädigungen (Feld- und Bergaufwandsentschädigungen)	50,0	50,0

1983 gegenüber 1982:

Weniger 250,0 Tsd DM infolge Neuberechnung auf der Grundlage des Istergebnisses 1981.

Zu 06 22/426 21

Löhne einschl. Zulagen und Zuwendungen sowie Landesanteile zur Sozialversicherung und Zusatzversorgung (einschl. Umlage).

Zu 06 22/427 51

1983 gegenüber 1982:

Weniger 6,0 Tsd DM infolge Wegfalls der Versicherungspflicht für Praktikanten.

Zu 06 22/451 01

1983 gegenüber 1982:

Mehr 35,0 Tsd DM infolge verstärkter Teilnahme durch die Einführung der durchgehenden Arbeitszeit bei weiteren Ämtern.

	1983	1984
	Tsd DM	Tsd DM
Zu 06 22/453 01		
1. Trennungsgeld für 100/100 Bedienstete	200,0	200,0
2. Umzugskostenvergütungen für den Umzug von 22/22 Bediensteten	90,0	90,0
Zusammen	290,0	290,0

1983 gegenüber 1982:

Weniger 60,0 Tsd DM nach der voraussichtlich geringeren Zahl von Trennungsgeldempfängern.

Zu 06 22/511 01

1983 gegenüber 1982:

Mehr 50,0 Tsd DM infolge steigenden Bedarfs für Repromaterial.

Zu 06 22/513 01

	1983	1984
	Tsd DM	Tsd DM
1. Postgebühren	810,0	810,0
2. Laufende Gebühren und Kosten für Fernmeldeanlagen	400,0	400,0
3. Einmalige Gebühren und Kosten für Fernmeldeanlagen	30,0	30,0
4. Sonstiges	10,0	10,0
Zusammen	1 250,0	1 250,0

1983 gegenüber 1982:

Mehr 200,0 Tsd DM infolge Erhöhung der Postgebühren und vermehrter Einschreibsendungen für Abmarkungsbescheide.

Anzahl der privaten Fernsprechanchlüsse mit dienstlicher Mitbenutzung:

- a) Hauptanschlüsse -
- b) Nebenanschlüsse -

	1983	1984
	Tsd DM	Tsd DM
Zu 06 22/514 01		
1. Kraft- und Schmierstoffe	560,0	560,0
2. Unterhaltung und Instandsetzungen	340,0	340,0
3. Gebrauchsgegenstände	45,0	45,0
4. Sonstiges	45,0	45,0
Zusammen	990,0	990,0

1983 gegenüber 1982:

Mehr 100,0 Tsd DM infolge höherer Kosten für Betriebsstoffe und Reparaturen.

Bestand an Dienstfahrzeugen: Soll 1983 Soll 1984 Soll 1982 am 1.2.1982

Personenkraftwagen einschließlich Kombis

288	292	284	276
-----	-----	-----	-----

	1983	1984
	Tsd DM	Tsd DM
Gesamtausgaben für die Kraftfahrzeughaltung:		
Kosten wie vor	990,0	990,0
Personalausgaben	-	-
Beschaffung von Dienstfahrzeugen ...	900,9	900,9
Zusammen	1 890,9	1 890,9

Zu 06 22/515 21

	1983	1984
	Tsd DM	Tsd DM

1. Beschaffung von Geräten, Ausstattungs- und Ausrüstungsgegenständen	220,0	190,0
2. Beschaffung von Schreib-, Rechen-, Druck- und sonstigen Maschinen ...	80,0	60,0
3. Unterhaltung	450,0	500,0
Zusammen	750,0	750,0

1983 gegenüber 1982:

Weniger 180,0 Tsd DM infolge Wegfalls von Wartungskosten für Kopiergeräte und Anpassung an die veränderte finanzwirtschaftliche Lage.

Fortsetzung der Erläuterungen:
siehe nächste Erläuterungsseite.

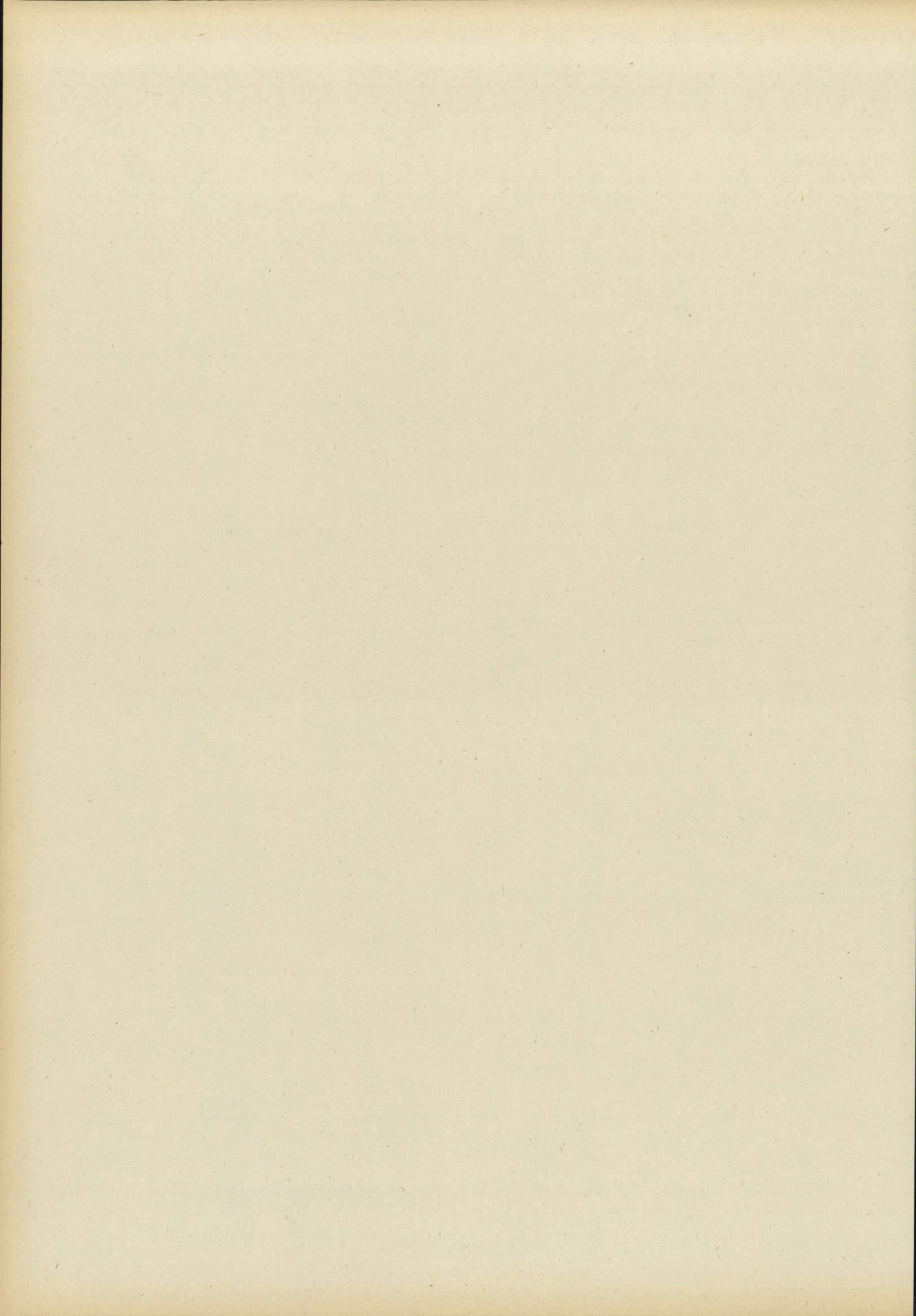

Erläuterungen

	1983	1984
Zu 06 22/517 01	Tsd DM	Tsd DM
1. Reinigung, Müllabfuhr usw., Be- und Entwässerung	430,0	430,0
2. Steuern und Abgaben	25,0	25,0
3. Geräte	30,0	30,0
4. Sonstige Hausbewirtschaftungskosten	60,0	60,0
Zusammen	545,0	545,0

1983 gegenüber 1982:

1 300,0 Tsd DM weniger: Übertragung auf 517 05

45,0 Tsd DM mehr: erhöhte Reinigungskosten

1 255,0 Tsd DM weniger

	1983	1984
Zu 06 22/517 05	Tsd DM	Tsd DM
1. Heizung	870,0	870,0
2. Beleuchtung und elektrische Kraft, Heizung durch Gas und Elektrizität .	500,0	500,0
Zusammen	1 370,0	1 370,0

1983 gegenüber 1982:

Mehr 1 370,0 Tsd DM infolge Übertragung von 517 01 und erhöhter Energiekosten.

Zu 06 22/518 11

1983 gegenüber 1982:

Mehr 295,0 Tsd DM infolge Anmietung kostengünstigerer Kopiergeräte.

	1983	1984
Zu 06 22/519 01	Tsd DM	Tsd DM
1. Unterhaltung der verwaltungseigenen Grundstücke und baulichen Anlagen einschl. Zubehör	987,1	1 001,6
2. Unterhaltung der gemieteten oder gepachteten Grundstücke und baulichen Anlagen einschl. Zubehör	32,9	18,4
Zusammen	1 020,0	1 020,0

06 22 FORTFÜHRUNGSVERMESSUNGSDIENST

TITEL	FKZ	ZWECKBESTIMMUNG	1983	1984	A Soll 1982 B Ist 1981 C Ist 1980	TSD. DM
			TSD. DM	TSD. DM		
1	2	3	4	5	6	
527 01-4	421	REISEKOSTENVERGÜTUNGEN FÜR INLANDSDIENSTREISEN	3.800,0	3.800,0	A 4.250,0 B 3.275,2 C 3.315,5	
527 11-2	421	REISEKOSTENVERGÜTUNGEN FÜR AUSLANDSDIENSTREISEN	---	---	A --- C 0,6	
532 11-5	421	UMZUGS- UND VERLEGUNGSKOSTEN VON DIENSTSTELLEN	40,0	40,0	A 40,0 C 6,1	
546 69-0	421	VERMISCHTE VERWALTUNGS-AUSGABEN	4,0	4,0	A 4,0 B 2,1 C 3,1	
ZUWEISUNGEN UND ZUSCHÜSSE MIT AUSNAHME FÜR INVESTITIONEN						
632 01-6	421	ERSTATTUNGEN VON VERWALTUNGS-AUSGABEN AN LÄNDER	6,0	6,0	A 6,0 B 3,8 C 3,4	
BAUMASSNAHMEN						
701 01-2	421	KLEINE NEU-, UM- UND ERWEITERUNGSBAUTEN	495,0	660,0	A 550,0 B 176,6 C 915,8	
710 00-2	421	HOCHBAUMASSNAHMEN FÜR DIE VERMESSUNGSÄMTER (SIEHE ANLAGE S) <i>KREDITFINANZIERT.</i> VERPFLICHTUNGSERMÄCHT. 1983 TSD. DM 362,0 VERPFLICHTUNGSERMÄCHT. 1984 TSD. DM 1.330,0 <i>FÄLLIG FRÜHESTENS IM NÄCHSTEN HAUSHALTSJAHR.</i>	6.000,0	5.012,0	A 4.000,0 B 2.233,2 C 1.458,9	
SONSTIGE AUSGABEN FÜR INVESTITIONEN UND INVESTITIONSFÖRDERUNGSMASSNAHMEN						
811 01-9	421	ERWERB VON DIENSTFAHRZEUGEN	900,9	900,9	A 629,0 B 570,5 C 476,3	
812 01-8	421	ERWERB VON GERÄTEN, AUSSTATTUNGS- UND AUSRÜSTUNGSGEGENSTÄNDEN	200,0	200,0	A 320,0 B 173,7 C 182,8	
812 19-8	421	ERWERB VON VERWALTUNGSEIGENEN FERNMELDEANLAGEN	165,0	150,0	A 220,0 B 59,5 C 45,9	
812 21-4	421	ERWERB VON TECHNISCHEN GERÄTEN UND INSTRUMENTEN	1.800,0	1.800,0	A 2.250,0 B 1.527,3 C 2.507,9	
TITELGRUPPEN						
99 KOSTEN DER DATENVERARBEITUNG <i>TITEL DER TG GEGENSEITIG DECKUNGSFÄHIG.</i>						
513 99-3	421	POST- UND FERNMELDEGEBÜHREN, INSBESONDERE KOSTEN DER DATENFERNÜBERTRAGUNG	15,0	35,0	A 4,0 B 2,7	
518 99-8	421	MIETEN FÜR ELEKTRONISCHE DATENVERARBEITUNGSANLAGEN GERÄTE UND MASCHINEN	255,0	355,0	A 90,0 B 29,4	
534 99-8	421	VERGABE VON AUFTRÄGEN FÜR DATENERFASSUNG, SOFTWARE- ENTWICKLUNG U.Ä.	100,0	100,0	A --- B 59,0	

Erläuterungen

Zu 06 22/527 01

1983 gegenüber 1982:
Weniger 450,0 Tsd DM infolge Anpassung an die Istausgabe und an die veränderte finanzwirtschaftliche Lage.

Bestand an anerkannten Personenkraftwagen: 257 (267).

	1983	1984
	Tsd DM	Tsd DM
Zu 06 22/546 69		
1. Unfallrenten und Entschädigungen usw. an Dritte	-	-
2. Bekanntmachungen in Tageszeitungen und sonstigen Bekanntmachungsblättern	3,0	3,0
3. Verlustentschädigungen	-	-
4. Auslagen für Vorstellungsreisen	-	-
5. Sonstige vermischte Ausgaben	1,0	1,0
Zusammen	4,0	4,0

Zu 06 22/701 01

	1983	1984
	Tsd DM	Tsd DM
1983		
1. VA Rosenheim: Sanierung der WC-Anlagen		110,0
2. VA Starnberg: Umbau des Dachgeschosses zur Gewinnung zusätzlicher Diensträume		60,2
3. VA München: Dachsanierung		60,0
4. VA Weilheim: Einbau von 2 Garagen im Erdgeschoß des Nebengebäudes einschließlich Gestaltung der Außenanlagen		52,0
5. Baumaßnahmen, deren Kosten im Einzelfall unter 50 000,- DM betragen		212,8
Zusammen		495,0

1984

1. VA Bad Neustadt a.d. Saale: Errichtung eines Erweiterungsbaus zur Schaffung dringend benötigter Diensträume	470,0
2. VA Nabburg: Umbaumaßnahmen nach Auszug der Gesundheitsamtsaußenstelle	100,0
3. VA Neumarkt: Errichtung eines neuen Garagengebäudes	70,0
4. Baumaßnahmen, deren Kosten im Einzelfall unter 50 000,- DM betragen	20,0
Zusammen	660,0

Zu 06 22/811 01

	1983	1984
	Tsd DM	Tsd DM
1983		
1. Erstbeschaffung		
4 Kombi bis zu 37 kW		92,4
zur dringend erforderlichen verbesserten Ausstattung der Außendienstgruppen und infolge Rückgangs der anerkannten Personenkraftwagen.		
2. Ersatzbeschaffung		
Zu ersetzen:		
12 PkW, 25 kW, 2türlich, Baujahre 1970-1974, Fahrleistungen am 1.2.1982 72 000 - 83 000 km.		
23 Kombi, 37 kW, 4türlich, Baujahre 1972-1975, Fahrleistungen am 1.2.1982 63 000 - 115 000 km.		
Als Ersatzbeschaffung vorgesehen:		
35 Kombi, bis zu 37 kW		808,5
Zusammen		900,9

1984

1. Erstbeschaffung		
4 Kombi, bis zu 37 kW		92,4
zur dringend erforderlichen verbesserten Ausstattung der Außendienstgruppen und infolge Rückgangs der anerkannten Personenkraftwagen.		
2. Ersatzbeschaffung		
Zu ersetzen:		
15 PkW, 25 kW, 2türlich, Baujahre 1971 - 1975, Fahrleistungen am 1.2.1982 68 000 - 110 000 km.		
20 Kombi, 37 kW, 4türlich, Baujahre 1972 - 1976, Fahrleistungen am 1.2.1982 61 000 - 110 000 km.		
Als Ersatzbeschaffung vorgesehen:		
35 Kombi, bis zu 37 kW		808,5
Zusammen		900,9

Zu 06 22/812 01

	1983	1984
	Tsd DM	Tsd DM
1. Größere Beschaffungen von Ausstattungsgegenständen für neu zu beziehende Dienstgebäude und -räume	130,0	150,0
2. Ergänzungsbeschaffung für neu geschaffene Diensträume	60,0	40,0
3. Ersatzbeschaffungen	10,0	10,0
Zusammen	200,0	200,0

Zu 06 22/812 19

	1983	1984
	Tsd DM	Tsd DM
1983		
Ersatzbeschaffungen einschl. Erweiterungen von Fernmeldeanlagen:		
1. Vermessungsamt Zwiesel		45,0
2. Vermessungsamt Würzburg		80,0
3. Vermessungsamt Aichach		40,0
Zusammen		165,0

1984

Ersatzbeschaffung einschließlich Erweiterungen von Fernmeldeanlagen:		
1. Vermessungsamt Ingolstadt		110,0
2. Vermessungsamt Coburg		40,0
Zusammen		150,0

	1983	1984
	Tsd DM	Tsd DM
Zu 06 22/812 21		
1. Elektronische Tachymeter	700,0	500,0
2. Repro- und Lichtpauseeinrichtungen	600,0	700,0
3. Tischcomputersysteme	500,0	600,0
Zusammen	1 800,0	1 800,0

Fortsetzung der Erläuterungen:
siehe nächste Erläuterungsseite.

06 22 FORTFÜHRUNGSVERMESSUNGSDIENST

TITEL	FKZ	ZWECKBESTIMMUNG	1983	1984	A Soll 1982	B Ist 1981	C Ist 1980
1	2	3	TSD. DM	TSD. DM	TSD. DM		
			4	5	6		
980 99-7	990	AUSGABEN FÜR DIE INANSPRUCHNAHME VON RECHENANLAGEN ANDERER STAATSBEHÖRDEN ODER ÖFFENTLICH-RECHTLICHER EINRICHTUNGEN	---	---	A		168,7
		SUMME DER TITELGRUPPE	370,0	490,0	A	262,7	B 91,1
		GESAMTAUSGABEN	163.398,9	168.567,9	A	158.559,7	B 148.894,3 C 143.018,5
		ABSCHLUSS					
		VERWALTUNGSEINNAHMEN U. DGL.	125.117,5	128.120,5	A	120.151,5	B 115.680,3 C 107.302,3
		ZUWEISUNGEN UND ZUSCHÜSSE MIT AUSNAHME FÜR INVESTITIONEN	1,0	1,0	A	1,0	C 0,8
		GESAMTEINNAHMEN	125.118,5	128.121,5	A	120.152,5	B 115.680,3 C 107.303,1
		PERSONALAUSGABEN	140.399,0	146.306,0	A	137.421,0	B 132.970,3 C 126.347,3
		SÄCHLICHE VERWALTUNGS-AUSGABEN	13.433,0	13.533,0	A	12.995,0	B 11.179,4 C 11.080,2
		ZUWEISUNGEN UND ZUSCHÜSSE MIT AUSNAHME FÜR INVESTITONEN	6,0	6,0	A	6,0	B 3,8 C 3,4
		BAUMASSNAHMEN	6.495,0	5.672,0	A	4.550,0	B 2.409,8 C 2.374,7
		SONSTIGE SACHINVESTITIONEN	3.065,9	3.050,9	A	3.419,0	B 2.331,0 C 3.212,9
		BESONDERE FINANZIERUNGS-AUSGABEN	-	-	A	168,7	
		GESAMTAUSGABEN	163.398,9	168.567,9	A	158.559,7	B 148.894,3 C 143.018,5
		ZUSCHUSS	38.280,4	40.446,4	A	38.407,2	B 33.214,0 C 35.715,4

Erläuterungen

Zu 06 22/99

Personal im DV-Bereich:

BesGr A 13 TOAR	-	(1)
BesGr A 12	-	(1)
BesGr A 11	-	(2)
Zusammen	-	(4)

	1983	1984
	Tsd DM	Tsd DM
Zu 06 22/513 99		
1. Postgebühren	-	-
2. Laufende Gebühren und Kosten für Fernmeldeanlagen	-	-
3. Einmalige Gebühren und Kosten für Fernmeldeanlagen	-	-
4. EDV-Leitungsmieten	15,0	35,0
5. Sonstiges	-	-
Zusammen	15,0	35,0

1983 gegenüber 1982:
Mehr 11,0 Tsd DM,1984 gegenüber 1983:
Mehr 20,0 Tsd DM infolge Ausbaues der Datenfernverarbeitung bei den Vermessungsämtern.

	1983	1984
	Tsd DM	Tsd DM
Zu 06 22/518 99		
1. Miete (einschl. Wartungskosten) für Zentraleinheiten	-	-
2. Miete (einschl. Wartungskosten) für Peripheriegeräte	-	-
3. Miete (einschl. Wartungskosten) für sonstige Geräte und Maschinen	255,0	355,0
Zusammen	255,0	355,0

1983 gegenüber 1982:
Mehr 165,0 Tsd DM,1984 gegenüber 1983:
Mehr 100,0 Tsd DM infolge Ausbaues der Datenfernverarbeitung bei den Vermessungsämtern.

	1983	1984
	Tsd DM	Tsd DM
Zu 06 22/534 99		
1. Datenerfassung durch Dritte	-	-
2. Softwareentwicklung durch Dritte ..	100,0	100,0
3. Sonstiges	-	-
Zusammen	100,0	100,0

1983 gegenüber 1982:
Mehr 100,0 Tsd DM infolge Ergänzung des Programmsystems für die Führung des Liegenschaftskatasters.

EPL. 06
ABSCHLUSS

TITEL	FKZ	ZWECKBESTIMMUNG	1983	1984	A Soll 1982
			TSD. DM	TSD. DM	B Ist 1981
1	2	3	4	5	C Ist 1980
			TSD. DM		
ABSCHLUSS EPL. 06					
		VERWALTUNGSEINNAHMEN U. DGL.	249.859,1	254.327,9	A 230.521,1 B 231.062,2 C 208.233,9
		ZUWEISUNGEN UND ZUSCHÜSSE MIT AUSNAHME FÜR INVESTITIONEN	272.727,1	281.633,3	A 268.100,3 B 273.044,5 C 281.337,1
		ZUWEISUNGEN UND ZUSCHÜSSE FÜR INVESTITIONEN, BESONDERE FINANZIERUNGSEINNAHMEN	5,0	-	A 87,6 B 2.623,0 C 3.409,4
		GESAMTEINNAHMEN	522.591,2	535.961,2	A 498.709,0 B 506.729,7 C 492.980,4
		PERSONALAUSGABEN	1.162.405,9	1.212.368,4	A 1.125.007,9 B 1.085.665,4 C 1.026.877,4
		SÄCHLICHE VERWALTUNGS-AUSGABEN	235.254,9	248.259,1	A 226.586,8 B 193.169,5 C 180.287,2
		ZUWEISUNGEN UND ZUSCHÜSSE MIT AUSNAHME FÜR INVESTITIONEN	255.518,9	264.046,9	A 253.599,8 B 267.521,7 C 265.113,8
		BAUMASSNAHMEN	98.896,0	97.613,0	A 78.165,7 B 65.363,4 C 45.929,2
		VERPFLICHTUNGSERMÄCHT. 1983 TSD. DM	47.962,0		
		VERPFLICHTUNGSERMÄCHT. 1984 TSD. DM	41.938,0		
		SONSTIGE SACHINVESTITIONEN	16.889,1	13.511,6	A 15.346,8 B 10.605,0 C 13.009,0
		VERPFLICHTUNGSERMÄCHT. 1983 TSD. DM	3.506,0		
		VERPFLICHTUNGSERMÄCHT. 1984 TSD. DM	400,0		
		BESONDERE FINANZIERUNGS-AUSGABEN	471,8	489,0	A 989,0 B 3.385,0 C 3.665,3
		GESAMTAUSGABEN	1.769.436,6	1.836.288,0	A 1.699.696,0 B 1.625.710,0 C 1.534.881,9
		VERPFLICHTUNGSERMÄCHT. 1983 TSD. DM	51.468,0		
		VERPFLICHTUNGSERMÄCHT. 1984 TSD. DM	42.338,0		
		ZUSCHUSS	1.246.845,4	1.300.326,8	A 1.200.987,0 B 1.118.980,3 C 1.041.901,5

ÜBERSICHT ÜBER DIE VERPFLICHTUNGSERMÄCHTIGUNGEN IM EINZELPLAN 06

KAPITEL	ZWECKBESTIMMUNG	1983		1984	
		HAUSHALTS- ANSATZ TSD. DM	VERPFLICHT.- ERMÄCHTIG. TSD. DM	HAUSHALTS- ANSATZ TSD. DM	VERPFLICHT.- ERMÄCHTIG. TSD. DM
TITEL		3	4	5	6
06 05					
812 19	ERWERB VON VERWALTUNGSEIGENEN FERNMELDEANLAGEN	1.700,0	976,0	1.400,0	
06 11					
812 19	ERWERB VON VERWALTUNGSEIGENEN FERNMELDEANLAGEN	93,0	190,0	190,0	
06 13					
812 19	ERWERB VON VERWALTUNGSEIGENEN FERNMELDEANLAGEN		240,0	240,0	
06 14					
812 01	ERWERB VON GERÄTEN, AUSSTATTUNGS- UND AUSRÜSTUNGS- GEGENSTÄNDEN	1.650,0	2.100,0	670,0	400,0
06 16					
701 01	KLEINE NEU-, UM- UND ERWEITERUNGSBAUTEN	2.000,0	1.500,0	2.000,0	1.500,0
EPL. 06					
710 00	STAATLICHER HOCHBAU MIT GESAMTKOSTEN VON MEHR ALS 500,0 TSD.DM JE MASSNAHME (ANLAGE S)	92.891,0	46.462,0	91.275,0	40.438,0
	SUMME DER VERPFLICHTUNGSERMÄCHTIGUNGEN:		51.468,0		42.338,0

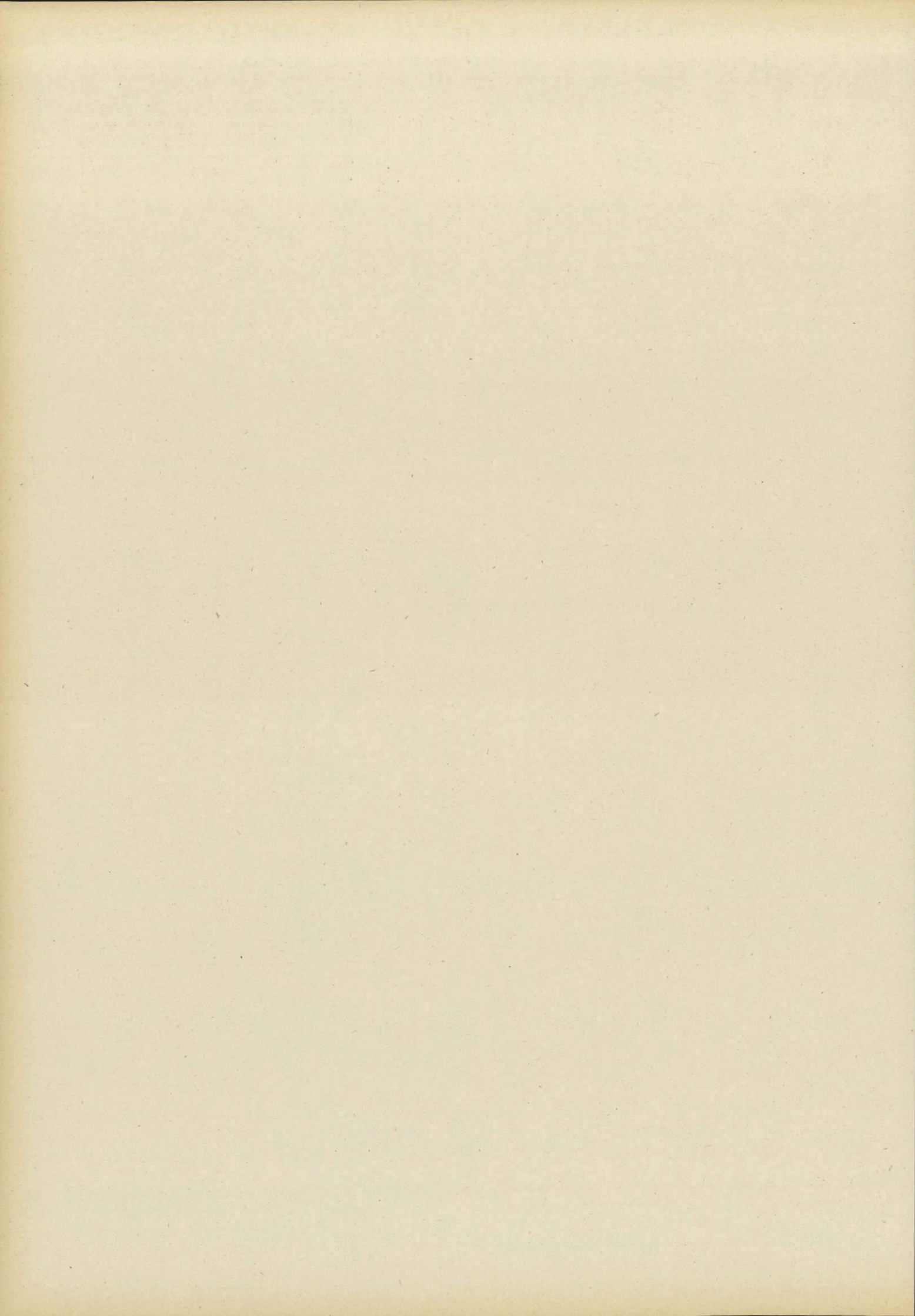

Stellenplan

für den Geschäftsbereich des

Bayerischen Staatsministeriums der Finanzen

– Einzelplan 06 –

Stellenplan

Titel	Bezeichnung	BesGr	Stellenzahl			Vermerke		
		VergGr	1983	1984	1982			
		LohnGr						
1	2	3	4	5	6	7		
422 01	Planmäßige Beamte					Zu BesGr B3, Leitende Ministerialräte: als ständige Vertreter eines Abteilungsleiters.		
	Feste Gehälter							
	Ministerialdirektoren	B 9	2	2	2			
	Ministerialdirigenten	B 6	7	7	7			
	Leitende Ministerialräte	B 3	8	8	8			
	Ministerialräte		26	26	26			
	Aufsteigende Gehälter							
	Ministerialräte	A 16	23	23	23			
	Regierungsdirektoren	A 15	19	18	19			
	Oberregierungsräte	A 14	44	44	46			
	Regierungsräte	A 13	12	12	12			
	Oberamtsräte	A 13	81	80	81			
	Amtsräte	A 12	31	31	32			
	Regierungsamt männer	A 11	6	6	6			
	Regierungsoberinspektoren	A 10	2	2	2			
	Regierungsinspektor	A 9	1	1	1			
	Amtsinspektoren	A9+AZ	15	15	16			
	Amtsinspektoren	A 9	16	16	16			
	Betriebsinspektor		1	1	1			
	Regierungshauptsekretäre	A 8	7	7	7			
	Hauptwerkmeister		1	1	1			
	Oberwerkmeister	A 7	1	1	—			
	Verwaltungsbetriebssekretäre	A 6	2	2	2			
	Oberamtsmeister	A 5	12	12	12			
	Betriebshauptwarte		6	6	6			
	Amtsmeister	A 4	4	4	4			
	Hauptamtsgehilfen	A 3	2	2	2			
		Zusammen		329	327		332	
		Abgang		3	2			
		Leerstellen						Zweckbestimmung der Leerstellen: Beurlaubungen gemäß § 16 UrlV 9 Stellen Beurlaubungen gemäß Art. 86 a BayBG 2 Stellen Ruhe der Rechte und Pflichten nach dem Abgeordnetengesetz 2 Stellen Zusammen 13 Stellen davon Stellen kw: 1 Stelle BesGr B 6, 2 Stellen BesGr B 3 (Leitende Ministerialräte) 1 Stelle BesGr A 13.
		Ministerialdirigenten	B 6	2	2		1	
		Leitende Ministerialräte	B 3	2	2		—	
		Ministerialrat		1	1		1	
		Ministerialräte	A 16	2	2		2	
		Oberregierungsräte	A 14	3	3		3	
		Regierungsrat	A 13	1	—		—	
		Amtsrat	A 12	1	1		1	
		Regierungsamt mann	A 11	1	1		1	
		Zusammen		13	12		9	
		Zugang		4				
		Abgang			1			
	422 11	Beamte zur Anstellung	A 13	4	4		4	
	422 31	Abgeordnete Beamte						
		Regierungsdirektor	A 15	1	1		1	
		Oberregierungsräte	A 14	3	3		2	
		Regierungsräte	A 13	2	3		2	
		Oberamtsräte	A 13	2	2		2	
	Regierungsamt männer	A 11	6	5	6			
	Regierungsoberinspektoren	A 10	3	3	3			
	Amtsinspektoren	A 9	2	2	2			
	Regierungshauptsekretär	A 8	1	1	1			
	Zusammen		20	20	19			
	Zugang		1					

Erläuterungen

Zu- oder Abgang in BesGr, VergGr, LohnGr	1983	1984	Begründung
1	2	3	4

Zu 06 01/422 01

2. Einsparungen

A 15 Regierungsdirektor	-	- 1	Einsparung gemäß Art. 6a HG 1981/1982
A 14 Oberregierungsräte	- 2	-	Einsparung gemäß Art. 6a HG 1981/1982
A 13 Oberamtsrat	-	- 1	Einsparung gemäß Art. 6a HG 1981/1982
A 12 Amtsrat	- 1	-	Einsparung gemäß Art. 6a HG 1981/1982
A9+AZ Amtsinspektor	- 1	-	Einsparung gemäß Art. 6a HG 1981/1982
Zusammen 2	- 4	- 2	

4. Umwandlungen

A 7 Oberwerkmeister Zugleich Summe 4	+ 1	-	Umwandlung von Tit. 425 01 (VergGr VIb)
Insgesamt Zugang/Abgang	- 3	- 2	

Leerstellen

1. Neue Stellen

B 6 Ministerialdirigent	+ 1	-	für einen beurlaubten Beamten
B 3 Leitende Ministerialräte	+ 2	-	für zwei beurlaubte Beamte
A 13 Regierungsrat	+ 1	-	für einen beurlaubten Beamten
Zusammen 1	+ 4	-	

2. Einsparungen

A 13 Regierungsrat Zugleich Summe 2	-	- 1	Einsparung
Insgesamt Zugang/Abgang	+ 4	- 1	

Zu 06 01/422 31

1. Neue Stellen

A 14 Oberregierungsrat Zugleich Summe 1	+ 1	-	
--	-----	---	--

5. Hebungen

A 13 Regierungsrat	-	+ 1	Hebung von BesGr A 11
A 11 Regierungsamtmann	-	- 1	Hebung nach BesGr A 13 (Regierungsrat)
Zusammen 5	-	-	
Insgesamt Zugang/Abgang	+ 1	-	

Stellenplan

Titel	Bezeichnung	BesGr	Stellenzahl			Vermerke	
		VergGr	1983	1984	1982		
		LohnGr					
1	2	3	4	5	6	7	
425 01	Angestellte						
	Tarifliche Angestellte	III	1	1	1		
		IV a	1	1	1		
		IV b	4	4	4		
		V b	1	1	1		
		V c	7	7	7		
		VI b	17	17	19		
		VII	17	17	17		
	(darunter Schreibkräfte)		(11)	(11)	(11)		
	(darunter Schreibkräfte)	VIII	59	59	61		
		(58)	(58)	(60)			
	Zusammen		107	107	111		
	Abgang		4				
	Leerstellen						
	Zugang	VII	1	1	-	Zweckbestimmung der Leerstelle: Beurlaubung gemäß § 50 Abs. 2 BAT Stelle kw	
			1				
426 21	Arbeiter						
		VIII a	1	1	1	Zu LohnGr II	
		VII	3	3	3	davon 7 Stellen kw	
		VI	6	6	6		
		V	2	2	2		
		III	1	1	1		
		II	14	14	14		
		Zusammen		27	27	27	
		Gesamtübersicht					
		Titel 422 01 Planmäßige Beamte		329	327	332	
	Titel 422 11 Beamte zur Anstellung		4	4	4		
	Titel 425 01. Angestellte		107	107	111		
	(darunter Schreibkräfte)		(69)	(69)	(71)		
	Titel 426 21 Arbeiter		27	27	27		
	Personalsoll A		467	465	474		
	(ohne Stellen für abgeordnete Beamte Titel 422 31 und ohne Leerstellen)						

Erläuterungen

Zu- oder Abgang in BesGr, VergGr, LohnGr	1983	1984	Begründung
1	2	3	4
Zu 06 01/425 01			
2. Einsparungen			
VI b	- 1	-	Einsparung gemäß Art. 6a HG 1981/1982
VIII	- 2	-	Einsparung gemäß Art. 6a HG 1981/1982
Zusammen 2	- 3	-	
4. Umwandlungen			
VI b	- 1	-	Umwandlung nach Tit. 422 01 (Oberwerkmeister)
Zugleich Summe 4			
Insgesamt Zugang/Abgang	- 4	-	
Leerstellen			
1. Neue Stellen			
VII	+ 1	-	für eine beurlaubte Angestellte
Zugleich Summe 1			
Insgesamt Zugang/Abgang	+ 1	-	

Oberfinanzdirektionen, Allgemeine Verwaltung

Stellenplan

Titel	Bezeichnung	BesGr	Stellenzahl			Vermerke	
		VergGr	1983	1984	1982		
		LohnGr					
1	2	3	4	5	6	7	
422 01	Planmäßige Beamte					1. Die Stellen für Abteilungsdirektoren in BesGr B 2 sind bestimmt für die ständigen Vertreter der Finanzpräsidenten (Abteilungsdirektor Steuern; Abteilungsdirektor Organisation, Personal und Haushalt). 2. Bei Bedarf dürfen die Stellen der BesGr A 4 und A 5 des einfachen Dienstes der Kap. 06 04 und 06 05 ausnahmsweise gegenseitig in Anspruch genommen werden.	
	Feste Gehälter						
	Oberfinanzpräsidenten	B 7	2	2	2		
	Finanzpräsidenten	B 3	2	2	2		
	Abteilungsdirektoren	B 2	4	4	4		
	Aufsteigende Gehälter						
	Leitende Regierungsdirektoren	A 16	14	14	14		
	Regierungsdirektoren	A 15	24	24	24		
	Forstdirektoren		2	2	2		
	Landwirtschaftsdirektoren		2	2	2		
	Oberregierungsräte	A 14	21	21	19		
	Forstoberräte		2	2	2		
	Landwirtschaftsoberräte		2	2	4		
	Regierungsräte	A 13	7	7	7		
	Forstrat		1	-	1		
	Landwirtschaftsrat		1	1	1		
	Oberamtsräte	A 13	65	65	65		
	davon 10 Stellen gemäß § 2 Nr. 1 Buchst. a, 2 Stellen gemäß § 3 Nr. 1, 4 Stellen gemäß § 3 Nr. 2 Buchst. a der V zu § 26 Abs. 4 Nr. 2 BBesG						
	Steueramtsräte	A 12	120	120	122		
	davon 10 Stellen gemäß § 2 Nr. 1 Buchst. a, 4 Stellen gemäß § 3 Nr. 1, 3 Stellen gemäß § 3 Nr. 2 Buchst. a der V zu § 26 Abs. 4 Nr. 2 BBesG						
	Technische Amtsräte		2	2	2		
	Forstamtsräte		3	3	3		
	Steueramtmänner	A 11	56	56	56		
	davon 5 Stellen gemäß § 3 Nr. 1, 3 Stellen gemäß § 3 Nr. 2 Buchst. a der V zu § 26 Abs. 4 Nr. 2 BBesG						
	Technischer Amtmann		1	1	1		
	Forstamtmann		1	1	1		
	Steueroberinspektoren	A 10	12	12	12		
	davon 2 Stellen gemäß § 3 Nr. 1 der V zu § 26 Abs. 4 Nr. 2 BBesG						
	Technische Oberinspektoren		2	2	2		
	Forstoberinspektoren		2	1	2		
	Steuerinspektoren	A 9	5	5	5		
	davon 2 Stellen gemäß § 3 Nr. 1 der V zu § 26 Abs. 4 Nr. 2 BBesG						
	Amtsinspektoren	A 9+AZ	34	34	34		
Amtsinspektoren	A 9	34	34	34			
Steuerhauptsekretäre	A 8	39	37	39			
Steuerobersekretäre	A 7	18	18	18			
Steuersekretäre	A 6	2	2	2			
Verwaltungsbetriebssekretäre		5	5	5			
Steuerassistenten	A 5	2	2	2			
Oberamtsmeister	A 5	15	15	15			
Amtsmeister	A 4	12	12	13			
Hauptamtsgehilfen	A 3	7	7	7			
Oberamtsgehilfe	A 2	1	1	1			
Zusammen			522	518	525		
Abgang			3	4			
Leerstellen							
Oberregierungsräte	A 14		11	11	9	Zweckbestimmung der Leerstellen: Beurlaubungen gemäß § 16 UrIV 8 Stellen Beurlaubungen gemäß Art. 86 a BayBG <u>30 Stellen</u> Zusammen 38 Stellen	
Steueramtmänner	A 11		3	3	-		
Amtsinspektoren	A 9+AZ		3	3	-		
Amtsinspektoren	A 9		5	5	-		
Steuerhauptsekretäre	A 8		7	7	7		
Steuerobersekretäre	A 7		9	9	9		
Zusammen			38	38	25		
Zugang			13				

Erläuterungen			
Zu- oder Abgang in BesGr, VergGr, LohnGr	1983	1984	Begründung
1	2	3	4
Zu 06 04/422 01			
2. Einsparungen			
A 13 Forstrat	-	- 1	Einsparung gemäß Art. 6a HG 1981/1982
A 12 Steueramtsräte	- 2	-	Einsparung gemäß Art. 6a HG 1981/1982
A 10 Forstoberinspektor	-	- 1	Einsparung gemäß Art. 6a HG 1981/1982
A 8 Steuerhauptsekretäre	-	- 2	Einsparung gemäß Art. 6a HG 1981/1982
A 3 Hauptamtsgehilfe	- 1	-	Einsparung gemäß Art. 6a HG 1981/1982
Zusammen 2	- 3	- 4	
3. Umsetzungen			
A 4 Amtsmeister	- 1	-	Umsetzung nach Kap. 06 13 Tit. 422 01
A 3 Hauptamtsgehilfe	+ 1	-	Umsetzung von Kap. 06 13 Tit. 422 01
Zusammen 3	-	-	
4. Umwandlungen			
A 14 Oberregierungsräte	+ 2	-	Umwandlung von BesGr A 14 (Landwirtschaftsoberrat)
Landwirtschaftsoberräte	- 2	-	Umwandlung nach BesGr A 14 (Oberregierungsräte)
Zusammen 4	-	-	
Insgesamt Zugang/Abgang	- 3	- 4	
Leerstellen			
1. Neue Stellen			
A 14 Oberregierungsräte	+ 2	-	wegen Beurlaubungen gemäß Art. 86a BayBG
A 11 Steueramtsmänner	+ 3	-	wegen Beurlaubungen gemäß Art. 86a BayBG
A9+AZ Amtsinspektoren	+ 3	-	wegen Beurlaubungen gemäß Art. 86a BayBG
A 9 Amtsinspektoren	+ 5	-	wegen Beurlaubungen gemäß Art. 86a BayBG
Zusammen 1	+ 13	-	
Insgesamt Zugang/Abgang	+ 13	-	

Stellenplan

Titel	Bezeichnung	BesGr	Stellenzahl			Vermerke	
		VergGr	1983	1984	1982		
		LohnGr					
1	2	3	4	5	6	7	
422 31	Abgeordnete Beamte						
	Regierungsdirektoren	A 15	2	2	2		
	Oberregierungsräte	A 14	6	6	6		
	Regierungsrat	A 13	1	1	1		
	Steueramtsräte	A 12	2	2	2		
	Steueramtänner	A 11	4	4	4		
	Steueroberinspektoren	A 10	2	2	2		
	Steuerhauptsekretäre	A 8	2	2	2		
	Steuerobersekretäre	A 7	5	5	5		
		Zusammen		24	24	24	
425 01	Angestellte						
	Tarifliche Angestellte	II a	1	1	2		
		III	2	2	5		
		IV a	2	2	2		
		V b	4	4	4		
		V c	18	18	18		
		VI b	13	13	15		
		VII	52	52	52		
	(darunter Schreibkräfte)		(29)	(29)	(29)		
		VIII	68	67	68		
	(darunter Schreibkräfte)		(57)	(57)	(57)		
		IX b	3	3	3		
		Zusammen		163	162	169	
		Abgang		6	1		
425 01	Leerstellen						
	Tarifliche Angestellte	VI b	4	4	4		
		VII	12	12	12		
	Zusammen		16	16	16		
426 21	Arbeiter						
		VII	5	5	5		
		VI	30	30	23		
		V	1	1	1		
		IV	3	3	2		
		II	20	20	19		
		Zusammen		59	59	50	
	Zugang		9				
Gesamtübersicht							
	Titel 422 01 Planmäßige Beamte		522	518	525		
	Titel 425 01 Angestellte (darunter Schreibkräfte)		163 (86)	162 (86)	169 (86)		
	Titel 426 21 Arbeiter		59	59	50		
	Personalsoll A (ohne Stellen für abgeordnete Beamte Tit. 422 31 und ohne Leerstellen Tit. 422 01, 425 01)		744	739	744		

Zweckbestimmung der Leerstellen:
alle Stellen für Beurlaubungen gemäß
§ 50 Abs. 2 BAT in sinngemäßer An-
wendung des Art. 86 a BayBG

Erläuterungen			
Zu- oder Abgang in BesGr, VergGr, LohnGr	1983	1984	Begründung
1	2	3	4
Zu 06 04/425 01			
2. Einsparungen			
II a	- 1	-	Einsparung gemäß Art. 6 a HG 1981/1982
III	- 3	-	Einsparung gemäß Art. 6 a HG 1981/1982
VI b	- 2	-	Einsparung gemäß Art. 6 a HG 1981/1982
VIII	-	- 1	Einsparung gemäß Art. 6 a HG 1981/1982
Zusammen 2	<u>- 6</u>	<u>- 1</u>	
Insgesamt Zugang/Abgang	- 6	- 1	
Zu 06 04/426 21			
3. Umsetzungen			
VI	+ 6	-	Umsetzung von Kap. 06 05 Tit. 426 21
	+ 1	-	Umsetzung von Kap. 06 11 Tit. 426 21
IV	+ 1	-	Umsetzung von Kap. 06 05 Tit. 426 21
II	+ 1	-	Umsetzung von Kap. 06 05 Tit. 426 21
Zusammen 3	<u>+ 9</u>	<u>-</u>	
Insgesamt Zugang/Abgang	+ 9	-	

Stellenplan

Titel	Bezeichnung	BesGr	Stellenzahl			Vermerke
		VergGr	1983	1984	1982	
		LohnGr				
1	2	3	4	5	6	7
422 01	Planmäßige Beamte					1. Bei Bedarf dürfen die Stellen der BesGr A 4 und A 5 des einfachen Dienstes der Kap. 06 04 und 06 05 ausnahmsweise gegenseitig in Anspruch genommen werden. 2. Zahl der Dienstwohnungen: 57
	Aufsteigende Gehälter					
	Leitende Regierungsdirektoren	A 16	30	30	30	
	Regierungsdirektoren	A 15	110	110	110	
	Oberregierungsräte	A 14	155	155	155	
	Landwirtschaftsoberräte		4	4	4	
	Regierungsräte	A 13	91	91	90	
	Landwirtschaftsräte		2	2	2	
	Oberamtsräte	A 13	350	350	354	
	davon 224 Stellen gemäß § 2 Nr. 1 Buchst. a, 6 Stellen gemäß § 3 Nr. 2 Buchst. a der V zu § 26 Abs. 4 Nr. 2 BBesG					
	Steueramtsräte	A 12	1058	1057	1063	
	davon 224 Stellen gemäß § 2 Nr. 1 Buchst. a, 400 Stellen gemäß § 2 Nr. 1 Buchst. b, 19 (1984: 18) Stellen gemäß § 3 Nr. 2 Buchst. a der V zu § 26 Abs. 4 Nr. 2 BBesG					
	Steueramtmänner	A 11	2175	2164	2178	
	davon 605 (1984: 604) Stellen gemäß § 2 Nr. 1 Buchst. b, 225 (1984: 222) Stellen gemäß § 2 Nr. 1 Buchst. c, 51 (1984: 49) Stellen gemäß § 3 Nr. 2 Buchst. a der V zu § 26 Abs. 4 Nr. 2 BBesG					
	Steueroberinspektoren	A 10	1651	1639	1657	
	davon 77 (1984: 75) Stellen gemäß § 2 Nr. 1 Buchst. c, 14 Stellen gemäß § 3 Nr. 2 Buchst. a der V zu § 26 Abs. 4 Nr. 2 BBesG					
	Steuerinspektoren	A 9	911	909	907	
	davon 43 Stellen gemäß § 2 Nr. 1 Buchst. c, 8 Stellen gemäß § 3 Nr. 2 Buchst. a der V zu § 26 Abs. 4 Nr. 2 BBesG					
	Amtsinspektoren	A9+AZ	509	507	512	
	davon 52 Stellen gemäß § 2 Nr. 1 Buchst. d, 361 Stellen gemäß § 3 Nr. 4 der V zu § 26 Abs. 4 Nr. 2 BBesG					
	Amtsinspektoren	A 9	1252	1246	1258	
	davon 120 Stellen gemäß § 2 Nr. 1 Buchst. d, 841 Stellen gemäß § 3 Nr. 4 der V zu § 26 Abs. 4 Nr. 2 BBesG					
	Steuerhauptsekretäre	A 8	2172	2163	2182	
	davon 114 Stellen gemäß § 2 Nr. 1 Buchst. d, 301 Stellen gemäß § 3 Nr. 4 der V zu § 26 Abs. 4 Nr. 2 BBesG					
	Steuerobersekretäre	A 7	2389	2377	2400	
	Oberwerkmeister		1	1	1	
	Steuersekretäre	A 6	859	851	859	
	Verwaltungsbetriebssekretäre		2	2	3	
	Steuerassistenten	A 5	490	786	468	
	Oberamtsmeister	A 5	154	154	156	
	Amtsmeister	A 4	139	139	144	
	Hauptamtsgehilfen	A 3	27	27	27	
	Oberamtsgehilfen	A 2	39	39	19	
	Zusammen		14 570	14 803	14 579	
	Abgang		9			
	Zugang			233		

Erläuterungen

Zu- oder Abgang in BesGr, VergGr, LohnGr	1983	1984	Begründung
1	2	3	4
Zu 06 05/422 01			
2. Einsparungen			
A 13 Oberamtsräte	- 4	-	Einsparung gemäß Art. 6a HG 1981/1982 (3 Stellen gemäß § 2 Nr. 1 Buchst. a, 1 Stelle gemäß § 3 Nr. 2 Buchst. a der V zu § 26 Abs. 4 Nr. 2 BBesG)
A 12 Steueramtsrat	-	- 1	Einsparung gemäß Art. 6a HG 1981/1982 (1 Stelle gemäß § 3 Nr. 2 Buchst. a der V zu § 26 Abs. 4 Nr. 2 BBesG)
Steueramtsräte	- 5	-	Einsparung gemäß Art. 6a HG 1981/1982 (3 Stellen gemäß § 2 Nr. 1 Buchst. a, 1 Stelle gemäß § 2 Nr. 1 Buchst. b der V zu § 26 Abs. 4 Nr. 2 BBesG)
A 11 Steueramt männer	-	- 11	Einsparung gemäß Art. 6a HG 1981/1982 (1 Stelle gemäß § 2 Nr. 1 Buchst. b, 3 Stellen gemäß § 2 Nr. 1 Buchst. c, 2 Stellen gemäß § 3 Nr. 2 Buchst. a der V zu § 26 Abs. 4 Nr. 2 BBesG)
Steueramt männer	- 8	-	Einsparung gemäß Art. 6a HG 1981/1982 (1 Stelle gemäß § 2 Nr. 1 Buchst. b, 3 Stellen gemäß § 2 Nr. 1 Buchst. c, 3 Stellen gemäß § 3 Nr. 2 Buchst. a der V zu § 26 Abs. 4 Nr. 2 BBesG)
A 10 Steueroberinspektoren	- 6	-	Einsparung gemäß Art. 6a HG 1981/1982 (2 Stellen gemäß § 2 Nr. 1 Buchst. c der V zu § 26 Abs. 4 Nr. 2 BBesG)
Steueroberinspektoren	-	- 12	Einsparung gemäß Art. 6a HG 1981/1982 (2 Stellen gemäß § 2 Nr. 1 Buchst. c der V zu § 26 Abs. 4 Nr. 2 BBesG)
A 9 Steuerinspektoren	-	- 2	Einsparung gemäß Art. 6a HG 1981/1982
A9+AZ Amtsinspektoren	- 3	- 2	Einsparung gemäß Art. 6a HG 1981/1982
A 9 Amtsinspektoren	- 6	- 6	Einsparung gemäß Art. 6a HG 1981/1982
A 8 Steuerhauptsekretäre	- 9	- 9	Einsparung gemäß Art. 6a HG 1981/1982
A 7 Steuerobersekretäre	- 10	- 12	Einsparung gemäß Art. 6a HG 1981/1982
A 6 Steuersekretäre	-	- 8	Einsparung gemäß Art. 6a HG 1981/1982
A 5 Steuerassistenten	-	- 4	Einsparung gemäß Art. 6a HG 1981/1982
Oberamtsmeister	- 2	-	Einsparung gemäß Art. 6a HG 1981/1982
A 4 Amtsmeister	- 1	-	Einsparung gemäß Art. 6a HG 1981/1982
Zusammen 2	- 54	- 67	
3. Umsetzungen			
A 13 Regierungsrat	+ 1	-	Umsetzung von Kap. 06 19 Tit. 422 01
A 11 Steueramt männer	+ 5	-	Umsetzung und Umwandlung von Kap. 06 19 Tit. 422 01 (Regierungsamt männer)
A 9 Steuerinspektoren	+ 4	-	Umsetzung und Umwandlung von Kap. 06 19 Tit. 422 01 (Regierungsinspektoren)
A 8 Steuerhauptsekretär	- 1	-	Umsetzung und Umwandlung nach Kap. 06 13 Tit. 422 01 (Regierungshauptsekretär)
A 7 Steuerobersekretär	- 1	-	Umsetzung und Umwandlung nach Kap. 06 13 Tit. 422 01 (Regierungsobersekretär)
A 6 Verwaltungsbetriebssekretär	- 1	-	Umsetzung nach Kap. 06 06 Tit. 422 01
A 4 Amtsmeister	- 4	-	Umsetzung nach Kap. 06 06 Tit. 422 01
Zusammen 3	+ 3	-	
4. Umwandlungen			
A 5 Steuerassistenten	-	+300	Umwandlung von Tit. 422 11 (Steuerassistenten z.A.)
Steuerassistenten	+ 22	-	Umwandlung von Tit. 426 21 (LGr II) im Vollzug des Landtagsbeschlusses vom 15. Dezember 1977
A 2 Oberamtsgehilfen	+ 20	-	Umwandlung und Absenkung von Tit. 426 21 (LGr II) im Vollzug des Landtagsbeschlusses vom 15. Dezember 1977
Zusammen 4	+ 42	+300	
Insgesamt Zugang/Abgang	- 9	+233	

Stellenplan

Titel	Bezeichnung	BesGr	Stellenzahl			Vermerke
		VergGr	1983	1984	1982	
		LohnGr				
1	2	3	4	5	6	7
	Leerstellen					Zweckbestimmung der Leerstellen:
	Regierungsdirektor	A 15	1	1	1	Beurlaubungen
	Oberregierungsräte	A 14	35	35	25	gemäß § 16 Url V 15 Stellen
	Oberamtsrat	A 13	1	1	1	Mutterschaftsurlaub
	Steueramtsräte	A 12	6	6	6	gemäß § 5 a MuSchV 150 Stellen
	Steueramtänner	A 11	26	31	21	Beurlaubungen
	Steueroberinspektoren	A 10	200	220	180	gemäß Art. 86 a BayBG 1 253 Stellen
	Steuerinspektoren	A 9	95	105	85	Ruhen der Rechte
	Amtsinspektoren	A 9+AZ	10	10	-	und Pflichten nach
	Amtsinspektoren	A 9	40	70	20	dem Abgeordnetengesetz 4 Stellen
	Steuerhauptsekretäre	A 8	100	130	60	Grundwehrdienst 100 Stellen
	Steuerobersekretäre	A 7	470	510	420	Beurlaubungen zu anderen
	Steuersekretäre	A 6	290	320	290	Dienstherren
	Steuerassistenten	A 5	90	90	90	außerhalb Bayerns 10 Stellen
	Hauptamtsgehilfen	A 3	3	3	1	Zusammen 1 532 Stellen
	Zusammen		1 367	1 532	1 200	
	Zugang		167	165		
422 11	Beamte zur Anstellung	A 13	24	24	24	
		A 9	295	293	295	
		A 5	844	760	770	
	Zusammen		1 163	1 077	1 089	
	Zugang		74			
	Abgang			86		
	Leerstellen	A 9	40	40	40	Zweckbestimmung der Leerstellen:
		A 5	55	55	55	Beurlaubungen
	Zusammen		95	95	95	gemäß Art. 86 a BayBG 45 Stellen
						Grundwehrdienst 50 Stellen
						Zusammen 95 Stellen
422 21	Beamte auf Widerruf im Vorbereitungsdienst					
	Gehobener Dienst Anwärter		404	404	404	
	Mittlerer Dienst Anwärter		454	232	534	
	Zusammen		858	636	938	
	Abgang		80	222		
	Leerstellen					Zweckbestimmung der Leerstellen:
	Gehobener Dienst Anwärter		55	55	55	alle Stellen für Beurlaubungen zum
						Grundwehrdienst

Erläuterungen

Zu- oder Abgang in BesGr, VergGr, LohnGr	1983	1984	Begründung
1	2	3	4

noch zu 06 05/422 01

Leerstellen

1. Neue Stellen

A 14	Oberregierungsräte	+ 10	-	für Beurlaubungen gemäß Art. 86 a BayBG
A 11	Steueramtmänner	+ 5	+ 5	für Beurlaubungen gemäß Art. 86 a BayBG
A 10	Steueroberinspektoren	+ 20	+ 20	für Beurlaubungen gemäß Art. 86 a BayBG
A 9	Steuerinspektoren	+ 10	+ 10	für Beurlaubungen gemäß Art. 86 a BayBG
A9+AZ	Amtsinspektoren	+ 10	-	für Beurlaubungen gemäß Art. 86 a BayBG
A 9	Amtsinspektoren	+ 20	+ 30	für Beurlaubungen gemäß Art. 86 a BayBG
A 8	Steuerhauptsekretäre	+ 40	+ 30	für Beurlaubungen gemäß Art. 86 a BayBG
A 7	Steuerobersekretäre	+ 50	+ 40	für Beurlaubungen gemäß Art. 86 a BayBG
A 6	Steuersekretäre	-	+ 30	für Beurlaubungen gemäß Art. 86 a BayBG
A 3	Hauptamtsgehilfen	+ 2	-	für grundwehrdienstleistende Beamte
Zusammen 1		+167	+165	
Insgesamt Zugang/Abgang		+167	+165	

Zu 06 05/422 11

2. Einsparungen

A 9	Steuerinspektoren z.A.	-	- 2	Einsparung gemäß Art. 6 a HG 1981/1982
A 5	Steuerassistenten z.A.	- 6	- 6	Einsparung gemäß Art. 6 a HG 1981/1982
Zusammen 2		- 6	- 8	

4. Umwandlungen

A 5	Steuerassistenten z.A.	-	-300	Umwandlung nach Tit. 422 01 (Steuerassistenten)
A 5	Steuerassistenten z.A.	+ 80	+222	Umwandlung und Hebung von Tit. 422 21 (Anwärter des mittleren Dienstes)
Zusammen 4		+ 80	- 78	
Insgesamt Zugang/Abgang		+ 74	- 86	

Zu 06 05/422 21

4. Umwandlungen

A 5	Steueranwärter Zugleich Summe 4	- 80	-222	Umwandlung nach Tit. 422 11 (Steuerassistenten z.A.)
Insgesamt Zugang/Abgang		- 80	-222	

Stellenplan

Titel	Bezeichnung	BesGr	Stellenzahl			Vermerke
		VergGr	1983	1984	1982	
		LohnGr				
1	2	3	4	5	6	7
425 01	Angestellte					
	Tarifliche Angestellte					
	a) Allgemeine Steuerverwaltung	V b	86	84	89	
		V c	213	213	216	
		VI b	259	259	261	
		VII	892	892	890	
	(darunter Schreibkräfte)		(493)	(493)	(540)	
		VIII	272	272	282	
	(darunter Schreibkräfte)		(241)	(241)	(241)	
		IX b	21	21	16	
	(darunter Schreibkräfte)		(8)	(8)	(8)	
		X	7	7	4	
	Zwischensumme a)		1750	1748	1758	
	Abgang		8	2		
	b) Amtl. landw. Sachverständige (ALS)	II a	11	11	13	
		IV a	36	36	36	
	Zwischensumme b)		47	47	49	
	Abgang		2			
	Zusammen a) und b)		1797	1795	1807	
	Abgang		10	2		
	Leerstellen	V c	10	10	10	Zweckbestimmung der Leerstellen: alle Stellen für Beurlaubungen gemäß § 50 Abs.2 BAT in sinngemäßer Anwendung des Art. 86a BayBG
		VI b	10	10	10	
		VII	100	100	100	
	Zusammen		120	120	120	
426 21	Arbeiter	VIII	1	1	1	
		VII	4	4	4	
		VI	32	32	38	
		V	4	4	4	
		IV	1	1	2	
		II	268	268	329	
	Zusammen		310	310	378	
	Abgang		68			
	Gesamtübersicht					
	Titel 422 01 Planmäßige Beamte		14570	14803	14579	
	Titel 422 11 Beamte zur Anstellung		1163	1077	1089	
	Titel 422 21 Beamte auf Widerruf im Vorbereitungsdienst		858	636	938	
	Titel 425 01 Angestellte (darunter Schreibkräfte)		1797	1795	1807	
			(742)	(742)	(789)	
	Titel 426 21 Arbeiter		310	310	378	
	Personalsoll A (ohne Stellen für abgeordnete Beamte Titel 422 31 und ohne Leerstellen)		18698	18621	18791	

Erläuterungen			
Zu- oder Abgang in BesGr, VergGr, LohnGr	1983	1984	Begründung
1	2	3	4
Zu 06 05/425 01			
2. Einsparungen			
II a	- 2	-	Einsparung (ALS) gemäß Art. 6a HG 1981/1982
V b	- 4	- 2	Einsparung gemäß Art. 6a HG 1981/1982
V c	- 2	-	Einsparung gemäß Art. 6a HG 1981/1982
VI b	- 2	-	Einsparung gemäß Art. 6a HG 1981/1982
VIII	- 10	-	Einsparung gemäß Art. 6a HG 1981/1982
Zusammen 2	- 20	- 2	
3. Umsetzungen			
V b	+ 1	-	Umsetzung von Kap. 06 19 Tit. 425 01
V c	- 1	-	Umsetzung nach Kap. 06 06 Tit. 425 01
VII	- 1	-	Umsetzung nach Kap. 06 13 Tit. 425 01
	+ 3	-	Umsetzung von Kap. 06 19 Tit. 425 01
IX b	+ 5	-	Umsetzung von Kap. 06 19 Tit. 425 01
X	+ 3	-	Umsetzung von Kap. 06 19 Tit. 425 01
Zusammen 3	+ 10	-	
Insgesamt Zugang/Abgang	- 10	- 2	
Zu 06 05/426 21			
2. Einsparungen			
II	- 5	-	Einsparung
Zugleich Summe 2			
3. Umsetzungen			
VI	- 6	-	Umsetzung nach Kap. 06 04 Tit. 426 21
IV	- 1	-	Umsetzung nach Kap. 06 04 Tit. 426 21
II	- 3	-	Umsetzung nach Kap. 06 06 Tit. 426 21
	- 1	-	Umsetzung nach Kap. 06 04 Tit. 426 21
II	- 2	-	Umsetzung und Umwandlung nach Kap. 06 11 Tit. 422 21 (Baureferendare)
II	- 13	-	Umsetzung und Umwandlung nach Kap. 06 13 Tit. 422 01 (1 Stelle R 3 und 3 Stellen R 2 für einen weiteren Senat)
	+ 5	-	Umsetzung von Kap. 06 19 Tit. 426 21
Zusammen 3	- 21	-	
4. Umwandlungen			
II	- 20	-	Umwandlung und Absenkung nach Tit. 422 01 (Oberamtsgehilfen) im Vollzug des Landtagsbeschlusses vom 15. Dezember 1977
II	- 22	-	Umwandlung nach Tit. 422 01 (Steuerassistenten) im Vollzug des Landtagsbeschlusses vom 15. Dezember 1977
Zusammen 4	- 42	-	
Insgesamt Zugang/Abgang	- 68	-	

Stellenplan

Titel	Bezeichnung	BesGr	Stellenzahl			Vermerke
		VergGr	1983	1984	1982	
		LohnGr				
1	2	3	4	5	6	7
422 01	Planmäßige Beamte					Zahl der Dienstwohnungen: 3
	Aufsteigende Gehälter					
	Regierungsdirektor	A 15	1	1	1	
	Oberregierungsräte	A 14	3	3	2	
	Oberamtsräte	A 13	3	3	3	
	Steueramtsräte	A 12	7	7	4	
	Regierungsamtsrat		1	1	1	
	Steueramtmänner	A 11	4	4	2	
	Regierungsamtmänner		3	3	3	
	Steueroberinspektor	A 10	1	1	1	
	Amtsinspektor	A9+AZ	1	1	1	
	Amtsinspektor	A 9	1	1	1	
	Steuerhauptsekretäre	A 8	2	2	1	
	Verwaltungsbetriebssekretär	A 6	1	1	—	
	Amtsmeister	A 4	4	4	—	
	Hauptamtsgehilfe	A 3	1	1	1	
		Zusammen		33	33	
	Zugang		12			
	Leerstellen					Zweckbestimmung der Leerstelle: Beurlaubung gemäß Art. 86a BayBG
	Steuerobersekretär	A 7	1	1	1	
422 31	Abgeordnete Beamte					
	Oberamtsrat	A 13	1	1	1	
	Regierungssekretär	A 6	1	1	1	
	Zusammen		2	2	2	
425 01	Angestellte					
	Tarifliche Angestellte	V c	1	1	—	
		VI b	1	1	1	
		VII	2	2	2	
	(darunter Schreibkräfte)		(2)	(2)	(2)	
		VIII	1	1	—	
	(darunter Schreibkräfte)		(1)	(1)	—	
	Zusammen		5	5	3	
	Zugang		2			
426 01	Arbeiter		—	—	—	Zu Tit. 426 01 Der Bedarf für gelegentliche Aushilfskräfte kann nur betragsmäßig veranschlagt werden.
426 21	Arbeiter	VII	2	2	1	
		VI	7	7	—	
		IV	1	1	—	
		III	3	3	2	
		II	4	4	1	
		Zusammen		17	17	4
	Zugang		13			
	Gesamtübersicht					
	Titel 422 01 Planmäßige Beamte		33	33	21	
	Titel 425 01 Angestellte		5	5	3	
	(darunter Schreibkräfte)		(3)	(3)	(2)	
	Titel 426 21 Arbeiter		17	17	4	
	Personalsoll A		55	55	28	
	(ohne Stellen für abgeordnete Beamte Titel 422 31 und ohne Leerstelle)					

Aus- und Fortbildungsstätten der Finanzverwaltung

Erläuterungen

Zu- oder Abgang in BesGr, VergGr, LohnGr	1983	1984	Begründung
1	2	3	4

Zu 06 06/422 01

1. Neue Stellen

A 14	Oberregierungsrat	+ 1	-	für Landesfinanzschule Ansbach
A 12	Steueramtsräte	+ 3	-	für Landesfinanzschule Ansbach
A 11	Steueramtänner	+ 2	-	für Landesfinanzschule Ansbach
A 8	Steuerhauptsekretär	+ 1	-	für Landesfinanzschule Ansbach
Zusammen 1		+ 7	-	

3. Umsetzungen

A 6	Verwaltungsbetriebssekretär	+ 1	-	Umsetzung von Kap. 06 05 Tit. 422 01
A 4	Amtsmeister	+ 4	-	Umsetzung von Kap. 06 05 Tit. 422 01
Zusammen 3		+ 5	-	

Insgesamt Zugang/Abgang

+ 12 -

Zu 06 06/425 01

1. Neue Stellen

VIII		+ 1	-	für Landesfinanzschule Ansbach (Schreibkraft)
Zugleich Summe 1				

3. Umsetzungen

Vc		+ 1	-	Umsetzung von Kap. 06 05 Tit. 425 01 für Landesfinanzschule Ansbach
Zugleich Summe 3				

Insgesamt Zugang/Abgang

+ 2 -

Zu 06 06/426 21

1. Neue Stellen

VII		+ 1	-	für Landesfinanzschule Ansbach
VI		+ 6	-	für Landesfinanzschule Ansbach
VI		+ 1	-	für Landesfinanzschule Ansbach (Kraftfahrer)
IV		+ 1	-	für Landesfinanzschule Ansbach
III		+ 1	-	für Landesfinanzschule Ansbach
Zusammen 1		+ 10	-	

3. Umsetzungen

II		+ 3	-	Umsetzung von Kap. 06 05 Tit. 426 21
Zugleich Summe 3				

Insgesamt Zugang/Abgang

+ 13 -

Stellenplan

Titel	Bezeichnung	BesGr	Stellenzahl			Vermerke
		VergGr	1983	1984	1982	
		LohnGr				
1	2	3	4	5	6	7
422 01	Planmäßige Beamte					
	Aufsteigende Gehälter					
	Regierungsdirektor	A 15	1	1	1	
	Oberamtsrat	A 13	1	1	1	
	Steueramtsrat	A 12	1	1	1	
	Zusammen		3	3	3	
425 01	Angestellte					
	Tarifliche Angestellte	II a	4	4	5	
		IV a	15	15	17	
	Zusammen		19	19	22	
	Abgang		3			
427 01	Nebenamtlich Tätige		16	16	16	
	Gesamtübersicht					
	Titel 422 01 Planmäßige Beamte		3	3	3	
	Titel 425 01 Angestellte		19	19	22	
	Personalsoll A		22	22	25	
	Ferner:					
	Titel 427 01 Nebenamtlich Tätige		16	16	16	
	Zugleich Personalsoll B					
	06 08					
	Verteidigungslasten-					
	verwaltung					
422 01	Planmäßige Beamte					
	Aufsteigende Gehälter					
	Regierungsdirektoren	A 15	3	3	3	
	Oberregierungsräte	A 14	9	9	9	
	Oberamtsräte	A 13	2	2	2	
	Regierungsamtsräte	A 12	3	3	3	
	Regierungsamtmänner	A 11	14	14	14	
	Regierungsoberinspektoren	A 10	15	15	15	
	Regierungsinspektoren	A 9	10	10	8	
	Amtsinspektoren	A 9	6	6	6	
	Regierungshauptsekretäre	A 8	24	24	24	
	Regierungsobersekretäre	A 7	30	30	30	
	Regierungssekretäre	A 6	11	11	11	
	Regierungsassistenten	A 5	9	9	6	
	Oberamtsmeister	A 5	2	2	2	
	Hauptamtsgehilfe	A 3	1	1	1	
	Zusammen		139	139	134	
	Zugang		5			
	Leerstellen					
	Regierungsdirektor	A 15	1	1	1	
	Regierungsoberinspektoren	A 10	2	2	-	
	Regierungsobersekretäre	A 7	2	2	-	
	Zusammen		5	5	1	
	Zugang		4			
						Zweckbestimmung der Leerstellen:
						Beurlaubungen gemäß
						Art. 86 a BayBG
						4 Stellen
						Ruhen der Rechte und
						Pflichten nach dem
						Abgeordnetengesetz
						1 Stelle
						Zusammen
						5 Stellen
						davon kw:
						1 Stelle BesGr A 15 Regierungsdirektor

Erläuterungen

Zu- oder Abgang in BesGr, VergGr, LohnGr	1983	1984	Begründung
1	2	3	4

Zu 06 07/425 01

2. Einsparungen

II a	- 1	-	Einsparung gemäß Art. 6a HG 1981/1982
IV a	- 2	-	Einsparung gemäß Art. 6a HG 1981/1982
Zusammen 2	- 3	-	
Insgesamt Zugang/Abgang	- 3	-	

Zu 06 08/422 01

4. Umwandlungen

A 9 Regierungsinspektoren	+ 2	-	Umwandlung von Tit. 425 01 (VergGr V b) im Vollzug des Landtagsbeschlusses vom 15. Dezember 1977
A 5 Regierungsassistenten	+ 3	-	Umwandlung und Hebung von Tit. 426 21 (LohnGr VI)
Zusammen 4	+ 5	-	
Insgesamt Zugang/Abgang	+ 5	-	

Leerstellen

1. Neue Stellen

A 10 Regierungsoberinspektoren	+ 2	-	für Beurlaubungen gemäß Art. 86a BayBG
A 7 Regierungsobersekretäre	+ 2	-	für Beurlaubungen gemäß Art. 86a BayBG
Zusammen 1	+ 4	-	
Insgesamt Zugang/Abgang	+ 4	-	

Verteidigungslastenverwaltung

Stellenplan

Titel	Bezeichnung	BesGr	Stellenzahl			Vermerke
		VergGr	1983	1984	1982	
		LohnGr				
1	2	3	4	5	6	7
422 31	Abgeordnete Beamte	A 12	1	1	1	
425 01	Angestellte					
	Tarifliche Angestellte	III	7	7	7	
		IV a	20	20	21	
		IV b	12	12	12	
		V b	19	19	21	
		V c	62	62	62	
		VI b	12	12	12	
		VII	23	23	23	
	(darunter Schreibkräfte)		(17)	(17)	(17)	
	(darunter Schreibkräfte)	VIII	18	18	18	
			(18)	(18)	(18)	
	(darunter Schreibkräfte)	IX b	1	1	1	
			(1)	(1)	(1)	
		X	1	1	1	
	Zusammen		175	175	178	
	Abgang		3			
	Leerstellen	V c	4	4	4	Zweckbestimmung der Leerstellen: alle Stellen für Beurlaubungen gemäß § 50 Abs. 2 BAT in sinngemäßer An- wendung des Art. 86a BayBG
		VII	3	3	3	
	Zusammen		7	7	7	
426 21	Arbeiter	VI	13	13	16	
		II	10	10	10	
	Zusammen		23	23	26	
	Abgang		3			
	Gesamtübersicht					
	Titel 422 01 Planmäßige Beamte		139	139	134	
	Titel 425 01 Angestellte		175	175	178	
	(darunter Schreibkräfte)		(36)	(36)	(36)	
	Titel 426 21 Arbeiter		23	23	26	
	Personalsoll A		337	337	338	
	(ohne Stellen für abgeordnete Beamte Titel 422 31 und ohne Leer- stellen Titel 422 01 und Titel 425 01)					

Erläuterungen

Zu- oder Abgang in BesGr, VergGr, LohnGr	1983	1984	Begründung
1	2	3	4

Zu 06 08/425 01**2. Einsparungen**

IV a - 1 - Einsparung gemäß Art. 6a HG 1981/1982
 Zugleich Summe 2

4. Umwandlungen

V b - 2 - Umwandlung nach Tit. 422 01 (Regierungsinspektoren) im Voll-
 Zugleich Summe 4 zug des Landtagsbeschlusses vom 15. Dezember 1977

Insgesamt Zugang/Abgang - 3 -

Zu 06 08/426 21**4. Umwandlungen**

VI - 3 - Umwandlung nach Tit. 422 01 (Regierungsassistenten)
 Zugleich Summe 4

Insgesamt Zugang/Abgang - 3 -

Stellenplan

Titel	Bezeichnung	BesGr	Stellenzahl			Vermerke
		VergGr	1983	1984	1982	
		LohnGr				
1	2	3	4	5	6	7
422 01	Planmäßige Beamte					1. Bei Bedarf dürfen Planstellen der BesGr A 2 bis A 12 und A 13 (höherer Dienst) bis A 14 sowie Stellen der VergGr IX bis IIa der Kap. 06 10 und 06 11 ausnahmsweise gegenseitig in Anspruch genommen werden. 2. Zu BesGr B2: Die Stellen sind für die ständigen Vertreter der Finanzpräsidenten bestimmt.
	Feste Gehälter					
	Abteilungsdirektoren	B 2	2	2	2	
	Aufsteigende Gehälter					
	Leitende Baudirektoren	A 16	4	4	4	
	Baudirektoren	A 15	15	15	15	
	Bauberräte	A 14	12	12	12	
	Gartenoberrat		1	1	1	
	Bauräte	A 13	5	5	5	
	Technische Oberamtsräte davon 11 Stellen gemäß § 2 Nr. 4 Buchst. a, 1 Stelle gemäß § 3 Nr. 1 der V zu § 26 Abs. 4 Nr. 2 BBesG	A 13	12	12	12	
	Oberamtsrat		1	1	1	
	Technische Amtsräte davon 15 Stellen gemäß § 2 Nr. 4 Buchst. a, 2 Stellen gemäß § 3 Nr. 1 der V zu § 26 Abs. 4 Nr. 2 BBesG	A 12	19	19	19	
	Regierungsamtsräte		2	2	2	
	Technische Amtsmänner davon 22 Stellen gemäß § 2 Nr. 4 Buchst. a, 1 Stelle gemäß § 3 Nr. 1 der V zu § 26 Abs. 4 Nr. 2 BBesG	A 11	24	24	24	
	Regierungsamtmann		1	1	1	
	Technische Oberinspektoren 2 Stellen gemäß § 3 Nr. 1 der V zu § 26 Abs. 4 Nr. 2 BBesG	A 10	2	2	2	
	Regierungshauptsekretär	A 8	1	1	1	
	Regierungsobersekretär	A 7	1	1	1	
	Oberamtsmeister	A 5	3	3	3	
	Amtsmeister	A 4	2	2	2	
Hauptamtsgehilfe	A 3	1	1	1		
	Zusammen		108	108	108	
422 31	Abgeordnete Beamte					
	Baudirektoren	A 15	3	3	3	
	Oberamtsräte	A 13	2	2	2	
	Technische Amtsräte	A 12	2	2	2	
	Technische Amtsmänner	A 11	3	3	3	
	Technischer Oberinspektor	A 10	1	1	1	
	Zusammen		11	11	11	
425 01	Angestellte					
	Tarifliche Angestellte	I b	13	13	13	
		II a	20	20	20	
		III	65	65	65	
		IV a	12	12	11	
		IV b	1	1	-	
		V b	7	7	7	
		V c	9	9	9	
		VI b	14	14	14	
		VII	19	19	17	
	(darunter Schreibkräfte)		(3)	(3)	(3)	
		VIII	29	29	29	
	(darunter Schreibkräfte)		(23)	(23)	(23)	
	IX b	3	3	3		
	Zusammen		192	192	188	
	Zugang		4			
Leerstellen	VI b		1	1	1	
					Zweckbestimmung der Leerstelle: Beurlaubung gemäß § 50 Abs. 2 BAT in sinngemäßer Anwendung des Art. 86 a BayBG	

Erläuterungen

Zu- oder Abgang in BesGr, VergGr, LohnGr	1983	1984	Begründung
1	2	3	4

Zu 06 10/425 01

3. Umsetzungen

IV a	+ 1	-	Umsetzung von Kap. 06 11 Tit. 425 01
IV b	+ 1	-	Umsetzung von Kap. 06 11 Tit. 425 01
VII	+ 2	-	Umsetzung von Kap. 06 11 Tit. 425 01
Zusammen 3	+ 4	-	
Insgesamt Zugang/Abgang	+ 4	-	

Stellenplan

Titel	Bezeichnung	BesGr	Stellenzahl			Vermerke
		VergGr	1983	1984	1982	
		LohnGr				
1	2	3	4	5	6	7
426 21	Arbeiter					
	Kraftfahrer (Pauschallohn)		6	6	6	
		VII	1	1	1	
		II	2	2	4	
	Zusammen		9	9	11	
	Abgang		2			
	Gesamtübersicht					
	Titel 422 01 Planmäßige Beamte		108	108	108	
	Titel 425 01 Angestellte (darunter Schreibkräfte)		192 (26)	192 (26)	188 (26)	
	Titel 426 21 Arbeiter		9	9	11	
Personalsoll A (ohne Stellen für abgeordnete Beamte Titel 422 31 und ohne Leerstelle Titel 425 01)		309	309	307		

Erläuterungen

Zu- oder Abgang in BesGr, VergGr, LohnGr	1983	1984	Begründung
1	2	3	4

Zu 06 10/426 21

2. Einsparungen

II	- 2	-	Einsparung
Zugleich Summe 2			
Insgesamt Zugang/Abgang	- 2	-	

Stellenplan

Titel	Bezeichnung	BesGr	Stellenzahl			Vermerke	
		VergGr	1983	1984	1982		
		LohnGr					
1	2	3	4	5	6	7	
422 01	Planmäßige Beamte						
	Aufsteigende Gehälter						
	Leitende Baudirektoren	A 16	8	8	8		
	Baudirektoren	A 15	25	25	25		
	Bauoberräte	A 14	40	40	40		
	Bauräte	A 13	24	24	24		
	Technische Oberamtsräte davon 20 Stellen gemäß § 2 Nr. 4 Buchst. a der V zu § 26 Abs. 4 Nr. 2 BBesG	A 13	21	21	21		
	Technische Amtsräte davon 47 Stellen gemäß § 2 Nr. 4 Buchst. a, 1 Stelle gemäß § 3 Nr. 2 Buchst. a der V zu § 26 Abs. 4 Nr. 2 BBesG	A 12	50	50	51		
	Gartenamtsrat		1	1	–		
	Regierungsamtsrat		1	1	1		
	Technische Amtsmänner davon 101 Stellen gemäß § 2 Nr. 4 Buchst. a, 2 Stellen gemäß § 3 Nr. 2 Buchst. a der V zu § 26 Abs. 4 Nr. 2 BBesG	A 11	113	113	112		
	Gartenamtmann		–	–	1		
	Regierungsamtmänner		11	11	11		
	Technische Oberinspektoren davon 92 Stellen gemäß § 2 Nr. 4 Buchst. a, 1 Stelle gemäß § 3 Nr. 2 Buchst. a der V zu § 26 Abs. 4 Nr. 2 BBesG	A 10	114	118	110		
	Gartenoberinspektoren		4	4	4		
	Regierungsoberinspektoren		9	9	9		
	Regierungsinspektoren	A 9	3	3	3		
	Technischer Amtsinspektor	A9+AZ	1	1	1		
	Amtsinspektor		1	1	1		
	Technische Hauptsekretäre	A 8	2	2	2		
	Regierungsobersekretäre	A 7	7	7	3		
	Oberamtsmeister	A 5	9	9	9		
	Amtsmeister	A 4	10	10	10		
	Hauptamtsgehilfen	A 3	2	2	2		
	Oberamtsgehilfen	A 2	3	3	1		
		Zusammen		459	463	449	
		Zugang		10	4		
		Leerstellen					
		Technische Oberinspektoren	A 10	5	5	–	
		Regierungsinspektor	A 9	1	1	1	
		Zusammen		6	6	1	
		Zugang		5			
	422 11	Beamte zur Anstellung	A 13	–	–	2	Bei Bedarf dürfen Planstellen der BesGr A 2 bis A 12 und A 13 (höherer Dienst) bis A 14 sowie Stellen der VergGr IX bis IIa der Kap. 06 10 und 06 11 ausnahmsweise gegenseitig in Anspruch genommen werden.
		A 10	5	5	7		
Zusammen			5	5	9		
Abgang			4				
Leerstellen		A 10	3	3	5		
	Abgang		2		Zweckbestimmung der Leerstellen: alle Stellen für Beurlaubungen gemäß Art. 86 a BayBG		

Erläuterungen			
Zu- oder Abgang in BesGr, VergGr, LohnGr	1983	1984	Begründung
1	2	3	4

Zu 06 11/422 01**4. Umwandlungen**

A 12	Gartenamtsrat	+ 1	-	Umwandlung von Tit. 422 01 (Technischer Amtsrat)
	Technischer Amtsrat	- 1	-	Umwandlung nach Tit. 422 01 (Gartenamtsrat)
A 11	Technischer Amtmann	+ 1	-	Umwandlung von Tit. 422 01 (Gartenamtmann)
	Gartenamtmann	- 1	-	Umwandlung nach Tit. 422 01 (Technischer Amtmann)
A 10	Technische Oberinspektoren	+ 4	-	Umwandlung und Absenkung von Tit. 425 01 (VergGr IV b)
	Technische Oberinspektoren	-	+ 4	Umwandlung und Absenkung von Tit. 425 01 (VergGr IV a)
A 7	Regierungsobersekretäre	+ 4	-	Umwandlung von Tit. 425 01 (VergGr VII)
A 2	Oberamtsgehilfen	+ 2	-	Umwandlung und Absenkung von Tit. 425 01 (VergGr VIII) im Vollzug des Landtagsbeschlusses vom 15. Dezember 1977
Zusammen 4		<u>+ 10</u>	<u>+ 4</u>	
Insgesamt Zugang/Abgang		+ 10	+ 4	

Leerstellen**4. Umwandlungen**

A 10	Technische Oberinspektoren	+ 2	-	Umwandlung von Tit. 422 11 (Leerstellen Technische Oberinspektoren z.A.)
	Technische Oberinspektoren	+ 3	-	Umwandlung von Tit. 422 21 (Leerstellen Anwärter gehobener Dienst)
Zusammen 4		<u>+ 5</u>	<u>-</u>	
Insgesamt Zugang/Abgang		+ 5	-	

Zu 06 11/422 11**2. Einsparungen**

A 13	Bauräte z.A.	- 2	-	Einsparung gemäß Art. 6a HG 1981/1982
A 10	Technische Oberinspektoren z.A.	- 2	-	Einsparung gemäß Art. 6a HG 1981/1982
Zusammen 2		<u>- 4</u>	<u>-</u>	
Insgesamt Zugang/Abgang		- 4	-	

Leerstellen**4. Umwandlungen**

A 10	Technische Oberinspektoren z.A.	- 2	-	Umwandlung nach Tit. 422 01 (Technische Oberinspektoren)
Zugleich Summe 4		<u>- 2</u>	<u>-</u>	
Insgesamt Zugang/Abgang		- 2	-	

Stellenplan

Titel	Bezeichnung	BesGr	Stellenzahl			Vermerke	
		VergGr	1983	1984	1982		
		LohnGr					
1	2	3	4	5	6	7	
422 21	Beamte auf Widerruf im Vorbereitungsdienst						
	Höherer Dienst		5	5	3		
	Gehobener Dienst		11	11	11		
	Zusammen		16	16	14		
	Zugang		2				
422 21	Leerstellen					Zweckbestimmung der Leerstellen: alle Stellen für Beurlaubungen zum Grundwehrdienst.	
	Gehobener Dienst		7	7	10		
	Abgang		3				
	Zusammen		4	7	10		
425 01	Angestellte						
	Tarifliche Angestellte						
		I a	1	1	1		
		I b	12	12	12		
		II a	83	83	84		
		II b	-	-	1		
		III	196	196	194		
		IV a	154	150	155		
		IV b	71	62	84		
		V a	4	4	4		
		V b	81	81	73		
		V c	70	70	70		
		VI b	92	92	92		
		VII	105	105	112		
	(darunter Schreibkräfte)		(15)	(15)	(15)		
	(darunter Schreibkräfte)	VIII	122	122	130		
	(darunter Schreibkräfte)		(74)	(74)	(74)		
		IX b	19	19	19		
			(3)	(3)	(3)		
		Zusammen		1010	997	1031	
		Abgang		21	13		
	425 01	Leerstellen					Zweckbestimmung der Leerstellen: alle ⁹ Stellen für Beurlaubungen gemäß § 50 Abs.2 BAT in sinngemäßer An- wendung des Art. 86a BayBG.
		IV a	2	2	2		
		V c	5	5	5		
		VI b	2	2	2		
		VII	2	2	2		
		VIII	10	10	10		
		IX b	1	1	1		
	Zusammen		22	22	22		
425 11	Sonstige Hilfsleistungen durch Angestellte		-	-	-	Der Bedarf kann wegen der unter- schiedlichen Anzahl der Bediensteten und der vorübergehenden Beschäfti- gung nur betragsmäßig veranschlagt werden.	
426 21	Arbeiter						
	Kraftfahrer (Pauschalohn)		40	40	40		
		VII	3	3	3		
		VI	1	1	2		
		V	1	1	1		
		II	10	10	11		
	Zusammen		55	55	57		
	Abgang		2				
427 51	Praktikanten		-	-	-	Für die Praktikanten ist nur eine be- tragsmäßige Veranschlagung des Be- darfs möglich.	

Zu- oder Abgang in BesGr, VergGr, LohnGr	Erläuterungen		Begründung
	1983	1984	
1	2	3	4
Zu 06 11/422 21			
3. Umsetzungen			
A 13 Baureferendare Zugleich Summe 3	+ 2	-	Umsetzung und Umwandlung von Kap. 06 05 Tit. 426 21 (LGr II)
Insgesamt Zugang/Abgang	+ 2	-	
Leerstellen			
4. Umwandlungen			
A 10 Gehobener technischer Dienst Zugleich Summe 4	- 3	-	Umwandlung nach Tit. 422 01 (Technische Oberinspektoren)
Insgesamt Zugang/Abgang	- 3	-	
Zu 06 11/425 01			
2. Einsparungen			
IV b	-	- 9	Einsparung gemäß Art. 6a HG 1981/1982
VII	- 1	-	Einsparung gemäß Art. 6a HG 1981/1982
VIII	- 4	-	Einsparung gemäß Art. 6a HG 1981/1982
Zusammen 2	- 5	- 9	
3. Umsetzungen			
IV a	- 1	-	Umsetzung nach Kap. 06 10 Tit. 425 01
IV b	- 1	-	Umsetzung nach Kap. 06 10 Tit. 425 01
VII	- 2	-	Umsetzung nach Kap. 06 10 Tit. 425 01
VIII	- 2	-	Umsetzung nach Kap. 06 15 Tit. 425 01
Zusammen 3	- 6	-	
4. Umwandlungen			
IV a	-	- 4	Umwandlung und Absenkung nach Tit. 422 01 (Technische Oberinspektoren)
IV b	- 4	-	Umwandlung und Absenkung nach Tit. 422 01 (Technische Oberinspektoren)
VII	- 4	-	Umwandlung nach Tit. 422 01 (Regierungsobersekretäre)
VIII	- 2	-	Umwandlung und Absenkung nach Tit. 422 01 (Oberamtsgehilfen) im Vollzug des Landtagsbeschlusses vom 15. Dezember 1977
Zusammen 4	- 10	- 4	
6. Absenkungen			
II a	- 1	-	Absenkung nach Tit. 425 01 (VergGr III) im Vollzug des ku-Vermerks
II b	- 1	-	Absenkung nach Tit. 425 01 (VergGr III) im Vollzug des ku-Vermerks
III	+ 1	-	Absenkung von Tit. 425 01 (VergGr IIa) im Vollzug des ku-Vermerks
	+ 1	-	Absenkung von Tit. 425 01 (VergGr IIb) im Vollzug des ku-Vermerks
IV b	- 8	-	Absenkung nach Tit. 425 01 (VergGr Vb)
V b	+ 8	-	Absenkung von Tit. 425 01 (VergGr IVb)
Zusammen 6	-	-	
Insgesamt Zugang/Abgang	- 21	- 13	
Zu 06 11/426 21			
3. Umsetzungen			
VI	- 1	-	Umsetzung nach Kap. 06 04 Tit. 426 21
II	- 1	-	Umsetzung nach Kap. 06 15 Tit. 426 21
Zusammen 3	- 2	-	
Insgesamt Zugang/Abgang	- 2	-	

Stellenplan

Titel	Bezeichnung	BesGr	Stellenzahl			Vermerke
		VergGr	1983	1984	1982	
		LohnGr				
1	2	3	4	5	6	7
	Titelgruppen					
TG 71-73	Bauleitungsangestellte	II a	46	46	46	
		III	48	48	48	
		IV a	55	55	55	
		IV b	17	17	17	
		V a	3	3	3	
		V b	68	68	68	
		V c	72	72	72	
		VI b	60	60	60	
		VII	80	80	80	
	(darunter Schreibkräfte)		(13)	(13)	(13)	
		VIII	58	58	58	
	(darunter Schreibkräfte)		(22)	(22)	(22)	
		IX b	7	7	7	
	(darunter Schreibkräfte)		(2)	(2)	(2)	
	Summe a)		514	514	514	
	Arbeiter					
	Kraftfahrer		6	6	6	
		VI	3	3	3	
		V	2	2	2	
		IV	1	1	1	
		II	15	15	18	
	Summe b)		27	27	30	
	Abgang		3			
	Zusammen a) und b)		541	541	544	
	Gesamtübersicht					
	Titel 422 01 Planmäßige Beamte		459	463	449	
	Titel 422 11 Beamte zur Anstellung		5	5	9	
	Titel 422 21 Beamte auf Widerruf im Vorbereitungsdienst		16	16	14	
	Titel 425 01 Angestellte		1010	997	1031	
	(darunter Schreibkräfte)		(92)	(92)	(92)	
	Titel 426 21 Arbeiter		55	55	57	
	Personalsoll A		1545	1536	1560	
	(ohne Stellen für abgeordnete Beamte Titel 422 31 und ohne Leerstellen Titel 422 01, 422 11 und Titel 425 01)					
	Ferner:					
	Titel 425 11 Sonstige Hilfs- leistungen durch Angestellte		—	—	—	
	Titel 425 71-73 Bauleitungs- angestellte		514	514	514	
	(darunter Schreibkräfte)		(37)	(37)	(37)	
	Titel 426 71-73 Bauleitungs- arbeiter		27	27	30	
	Titel 427 51 Praktikanten		—	—	—	
	Personalsoll B		541	541	544	

Erläuterungen			
Zu- oder Abgang in BesGr, VergGr, LohnGr	1983	1984	Begründung
1	2	3	4

Zu 06 11/426 71

3. Umsetzungen

II	-	3	-	Umsetzung und Umwandlung nach Kap. 06 15 Tit. 426 21
Zugleich Summe 3				
Insgesamt Zugang/Abgang	-	3	-	

Stellenplan

Titel	Bezeichnung	BesGr	Stellenzahl			Vermerke		
		VergGr	1983	1984	1982			
1	2	LohnGr	3	4	5	6	7	
422 01	Planmäßige Beamte (Richter)						Zu BesGr R 3, Vizepräsidenten der Finanzgerichte: davon 1 Stelle mit einer Amtszulage nach Fußnote 3 zu BesGr R 3.	
	Feste Gehälter							
	Präsident eines Finanzgerichts	R 6		1	1	1		
	Präsident eines Finanzgerichts	R 5		1	1	1		
	Vizepräsidenten der Finanzgerichte	R 3		2	2	2		
	Vorsitzende Richter am Finanzgericht			15	15	14		
	Aufsteigende Gehälter							
	Richter am Finanzgericht	R 2		55	55	52		
	Oberamtsräte	A 13		3	3	3		
	Regierungsamtsräte	A 12		8	8	8		
	Regierungsamtmänner	A 11		2	2	2		
	Regierungsoberinspektoren	A 10		3	3	3		
	Amtsinspektoren	A 9+AZ		3	3	3		
	Amtsinspektoren	A 9		3	3	3		
	Regierungshauptsekretäre	A 8		6	6	5		
	Regierungsobersekretäre	A 7		3	3	2		
	Oberamtsmeister	A 5		4	4	4		
	Amtsmeister	A 4		1	1	—		
	Hauptamtsgehilfen	A 3		2	2	3		
		Zusammen		112	112	106		
	Zugang		6					
	Leerstellen					Zweckbestimmung der Leerstellen: Abordnung zum BFH 1 Stelle Beurlaubung gemäß Art. 86 a BayBG 1 Stelle Zusammen 2 Stellen		
	Richter am Finanzgericht	R 2	1	1	1			
	Regierungsobersekretär	A 7	1	1	1			
	Zusammen		2	2	2			
422 31	Abgeordnete Beamte (Richter)							
	Richter am Finanzgericht	R 2	3	3	3			
425 01	Angestellte							
	Tarifliche Angestellte (darunter Schreibkräfte)	VI b	4 (2)	4 (2)	4 (2)			
	(darunter Schreibkräfte)	VII	10 (7)	10 (7)	9 (6)			
	(darunter Schreibkräfte)	VIII	14 (14)	14 (14)	14 (14)			
	Zusammen		28	28	27			
	Zugang		1					
	Leerstellen					Zweckbestimmung der Leerstelle: für eine gemäß § 50 Abs. 2 BAT in sinn- gemäßer Anwendung des Art. 86 a BayBG beurlaubte Angestellte.		
	Zugang	VII	1 1	1	—			
426 21	Arbeiter							
		V	1	1	1			
	Zusammen		1	1	1			
	Gesamtübersicht							
	Titel 422 01 Planmäßige Beamte		112	112	106			
	Titel 425 01 Angestellte (darunter Schreibkräfte)		28 (23)	28 (23)	27 (22)			
	Titel 426 21 Arbeiter		1	1	1			
	Personalsoll A (ohne Stellen für abgeordnete Beamte Titel 422 31 und ohne Leerstellen Titel 422 01)		141	141	134			

Erläuterungen

Zu- oder Abgang in BesGr, VergGr, LohnGr	1983	1984	Begründung
1	2	3	4
Zu 06 13/422 01			
3. Umsetzungen			
R 3 Vorsitzender Richter am Finanzgericht	+ 1	-	Umsetzung, Umwandlung und Hebung von Kap. 06 05 Tit. 426 21 (4 Stellen der LGr II) für einen weiteren Senat
R 2 Richter am Finanzgericht	+ 3	-	Umsetzung, Umwandlung und Hebung von Kap. 06 05 Tit. 426 21 (9 Stellen der LGr II) für einen weiteren Senat
A 8 Regierungshauptsekretär	+ 1	-	Umsetzung und Umwandlung von Kap. 06 05 Tit. 422 01 (Steuerhauptsekretär) für einen weiteren Senat
A 7 Regierungsobersekretär	+ 1	-	Umsetzung und Umwandlung von Kap. 06 05 Tit. 422 01 (Steuerobersekretär)
A 4 Amtsmeister	+ 1	-	Umsetzung von Kap. 06 04 Tit. 422 01
A 3 Hauptamtsgehilfe	- 1	-	Umsetzung nach Kap. 06 04 Tit. 422 01
Zusammen 3	+ 6	-	
Insgesamt Zugang/Abgang	+ 6	-	
Zu 06 13/425 01			
3. Umsetzungen			
VII Zugleich Summe 3	+ 1	-	Umsetzung von Kap. 06 05 Tit. 425 01 für einen weiteren Senat (Schreibkraft)
Insgesamt Zugang/Abgang	+ 1	-	
Leerstellen			
1. Neue Stellen			
VII Zugleich Summe 1	+ 1	-	für eine gemäß § 50 Abs. 2 BAT in sinngemäßer Anwendung des Art. 86a BayBG beurlaubte Angestellte
Insgesamt Zugang/Abgang	+ 1	-	

Stellenplan

Titel	Bezeichnung	BesGr	Stellenzahl			Vermerke
		VergGr	1983	1984	1982	
		LohnGr				
1	2	3	4	5	6	7
422 01	Planmäßige Beamte					1. Zu BesGr B 3: Stelle gemäß § 46 BBesG 2. Zu BesGr A 16: davon 1 Stelle mit einer Amtszulage nach Fußnote 1 zur BesGr A 16 gemäß § 46 BBesG 3. Zu BesGr A 15, Direktor bei der Beamtenfachhochschule als ständiger Vertreter des Präsidenten in dessen Fachbereich: Stelle gemäß § 46 BBesG 4. Zu BesGr A 9 + AZ, Polizeihauptmeister: Stelle für den Polizeisportfachlehrer 5. Zahl der Dienstwohnungen: 7
	Feste Gehälter					
	Präsident der Beamtenfachhochschule	B 3	1	1	1	
	Aufsteigende Gehälter					
	Direktoren bei der Beamtenfachhochschule als Fachbereichsleiter	A 16	5	5	5	
	Direktor bei der Beamtenfachhochschule als ständiger Vertreter des Präsidenten in dessen Fachbereich	A 15	1	1	1	
	Regierungsdirektoren		79	90	61	
	Bibliotheksdirektoren		3	3	3	
	Polizei- und Kriminaldirektoren		6	6	6	
	Studiendirektoren		2	2	2	
	Oberamtsräte	A 13	25	26	22	
	Erste Polizeihauptkommissare		7	7	7	
	Regierungsamtsräte	A 12	4	4	3	
	Polizeiamtsrat		1	1	1	
	Justizamtsrat		1	1	1	
	Regierungsamt männer	A 11	3	3	2	
	Polizeihauptkommissar		1	1	1	
	Bibliotheksamtmann		1	1	-	
	Regierungsoberinspektoren	A 10	6	6	5	
	Polizeioberinspektor,		1	1	2	
	Polizeioberkommissar					
	Polizeiinspektor	A 9	1	1	1	
	Amtsinspektoren	A9+AZ	2	2	2	
Polizeihauptmeister		1	1	1		
Amtsinspektoren	A 9	5	5	4		
Polizeihauptmeister		2	2	2		
Regierungshauptsekretäre	A 8	8	8	8		
Steuerhauptsekretär		1	1	1		
Regierungsobersekretäre	A 7	2	2	2		
Oberamtsmeister	A 5	1	1	1		
Erster Hauptwachtmeister		1	1	1		
Amtsmeister	A 4	3	3	2		
Hauptamtsgehilfe	A 3	1	1	1		
	Zusammen		175	187	149	
	Zugang		26	12		
422 31	Abgeordnete Beamte	A 15	1	1	1	
		A 13	5	5	5	
	Zusammen		6	6	6	

Erläuterungen

Zu- oder Abgang in BesGr, VergGr, LohnGr	1983	1984	Begründung
1	2	3	4
Zu 06 14/422 01			
1. Neue Stellen			
A 15 Regierungsdirektoren	+ 20	+ 11	für Fachbereich Allgemeine Innere Verwaltung Hof
A 13 Oberamtsräte	+ 2	+ 1	für Fachbereich Allgemeine Innere Verwaltung Hof
A 12 Regierungsamtsrat	+ 1	-	für Fachbereich Allgemeine Innere Verwaltung Hof
A 11 Bibliotheksamtmann	+ 1	-	für Fachbereich Allgemeine Innere Verwaltung Hof
Regierungsamtmann	+ 1	-	für Fachbereich Allgemeine Innere Verwaltung Hof
A 10 Regierungsoberinspektor	+ 1	-	für Fachbereich Allgemeine Innere Verwaltung Hof
A 9 Amtsinspektor	+ 1	-	für Fachbereich Allgemeine Innere Verwaltung Hof
A 4 Amtsmeister	+ 1	-	für Fachbereich Allgemeine Innere Verwaltung Hof
Zusammen 1	+ 28	+ 12	
3. Umsetzungen			
A 15 Regierungsdirektoren	- 2	-	Umsetzung und Umwandlung nach Kap. 04 04 Tit. 422 01 (BesGr R 1, Richter an Amts- und Landgerichten) - Abgang beim Fachbereich Rechtspflege
A 13 Oberamtsrat	+ 1	-	Umsetzung von Kap. 04 04 Tit. 422 01
A 10 Polizeioberinspektor	- 1	-	Umsetzung nach Kap. 03 20 Tit. 422 01
Zusammen 3	- 2	-	
Insgesamt Zugang/Abgang	+ 26	+ 12	

Erläuterungen

(noch zu Titel 422 01 mit Titel 426 21) Stellenübersicht der Bayerischen Beamtenfachhochschule

	Beamte														Angestellte						Sonst. Hilfs- leistun- gen	Ar- beiter	Stellen insge- samt			
	Besoldungsgruppe														Vergütungsgruppe											
	B3	A16	A15	A13E	A12	A11	A10	A9	A9E*	A8	A7	A5	A4	A3	Vb	Vc	Vlb	Vll	Vlll	Vlb				Vll	Vlll	Vlb
Zentralverwaltung																										
Für 1983	1	-	1	-	1	-	1	-	-	1	-	-	-	-	-	-	2	-	-	-	-	-	-	-	-	7
Für 1984	1	-	1	-	1	-	1	-	-	1	-	-	-	-	-	-	2	-	-	-	-	-	-	-	-	7
Fachbereich Allg. Innere Verwaltung																										
Für 1983	-	1	44	8	2	2	5	-	1	4	-	-	1	-	-	1	2	5	2	5	-	-	-	10	93	
Für 1984	-	1	55	9	2	2	5	-	1	4	-	-	1	-	-	1	2	5	2	5	-	-	-	10	105	
Fachbereich Polizei																										
Für 1983	-	1	12	8	1	1	1	1	6	-	-	-	1	-	-	-	5	8	2	-	-	-	-	45**	92	
Für 1984	-	1	12	8	1	1	1	1	6	-	-	-	1	-	-	-	5	8	2	-	-	-	-	45**	92	
Fachbereich Rechtspflege																										
Für 1983	-	1	5	3	1	-	-	-	1	-	-	1	-	-	1	-	2	2	1	-	-	-	-	9	27	
Für 1984	-	1	5	3	1	-	-	-	1	-	-	1	-	-	1	-	2	2	1	-	-	-	-	9	27	
Fachbereich Archiv- u. Bibliothekswesen																										
Für 1983	-	1	3	1	-	-	-	-	-	-	-	-	-	-	-	-	1	-	-	-	-	-	-	-	6	
Für 1984	-	1	3	1	-	-	-	-	-	-	-	-	-	-	-	-	1	-	-	-	-	-	-	-	6	
Fachbereich Finanzwesen																										
Für 1983	-	-	21	9	-	1	-	-	2	3	-	-	1	1	1	-	1	3	6	1	-	-	-	17	67	
Für 1984	-	-	21	9	-	1	-	-	2	3	-	-	1	1	1	-	1	3	6	1	-	-	-	17	67	
Fachbereich Sozialverwaltung																										
Für 1983	-	1	5	3	1	1	-	-	-	1	2	1	-	-	-	-	1	2	-	1	-	-	-	6	25	
Für 1984	-	1	5	3	1	1	-	-	-	1	2	1	-	-	-	-	1	2	-	1	-	-	-	6	25	
Zusammen 1983	1	5	91	32	6	5	7	1	10	9	2	2	3	1	2	1	11	21	13	6	1	-	-	87	317	
Zusammen 1984	1	5	102	33	6	5	7	1	10	9	2	2	3	1	2	1	11	21	13	6	1	-	-	87	329	

* Davon 1 Stelle A 9 + AZ für Fachbereich Finanzwesen, 2 Stellen A 9 + AZ für Fachbereich Polizei.

** Davon 1 Stelle für Kraftfahrer kw.

Die Stellenveränderungen ergeben sich aus der Erläuterung der Zu- und Abgänge zu Tit. 422 01 mit Tit. 426 21.

Stellenplan

Titel	Bezeichnung	BesGr	Stellenzahl			Vermerke
		VergGr	1983	1984	1982	
		LohnGr				
1	2	3	4	5	6	7
425 01	Angestellte					
	Tarifliche Angestellte	V b	2	2	2	
		V c	1	1	-	
		VI b	11	11	10	
	(darunter Schreibkräfte)	VII	21	21	16	
			(12)	(12)	(12)	
	(darunter Schreibkräfte)	VIII	13	13	11	
			(5)	(5)	(5)	
		IX b	6	6	1	
		Zusammen		54	54	40
	Zugang		14			
	Leerstellen					
	Tarifliche Angestellte	VII	1	1	-	Zweckbestimmung der Leerstelle: Beurlaubung gemäß Art. 86 a BayBG Stelle kw
	Zugang		1			
425 11	Sonstige Hilfsleistungen durch Angestellte		1	1	2	
	Abgang		1			
426 21	Arbeiter					Zu Kraftfahrer (Pauschallohn) davon 2 Stellen kw
	Kraftfahrer (Pauschallohn)		3	3	3	
		VIII	8	8	8	
		VII	5	5	5	
		VI	8	8	5	
		V	11	11	11	
		IV	5	5	2	
		III	14	14	14	
		II	33	33	29	
	Zusammen		87	87	77	
	Zugang		10			
	Gesamtübersicht					
	Titel 422 01 Planmäßige Beamte		175	187	149	
	Titel 425 01 Angestellte		54	54	40	
	(darunter Schreibkräfte)		(17)	(17)	(17)	
	Titel 426 21 Arbeiter		87	87	77	
	Personalsoll A		316	328	266	
	(ohne Stellen für abgeordnete Beamte Titel 422 31 und ohne Leerstellen)					
	Ferner:					
	Titel 425 11 Sonstige Hilfsleistungen durch Angestellte		1	1	2	
	Zugleich Personalsoll B					

Erläuterungen

Zu- oder Abgang in BesGr, VergGr, LohnGr	1983	1984	Begründung
1	2	3	4
Zu 06 14/425 01			
1. Neue Stellen			
V c	+ 1	-	für Fachbereich Allgemeine Innere Verwaltung Hof
VI b	+ 1	-	für Fachbereich Allgemeine Innere Verwaltung Hof
VII	+ 5	-	für Fachbereich Allgemeine Innere Verwaltung Hof
VIII	+ 2	-	für Fachbereich Allgemeine Innere Verwaltung Hof
IX b	+ 5	-	für Fachbereich Allgemeine Innere Verwaltung Hof
Zusammen 1	+ 14	-	
Insgesamt Zugang/Abgang	+ 14	-	
Leerstellen			
1. Neue Stellen			
VII	+ 1	-	für eine beurlaubte Angestellte (Stelle kw)
Zugleich Summe 1			
Insgesamt Zugang/Abgang	+ 1	-	
Zu 06 14/425 11			
2. Einsparungen			
Sonstige Hilfsleistungen durch Angestellte	- 1	-	Einsparung
Zugleich Summe 2			
Insgesamt Zugang/Abgang	- 1	-	
Zu 06 14/426 21			
1. Neue Stellen			
VI	+ 3	-	für Fachbereich Allgemeine Innere Verwaltung Hof
IV	+ 3	-	für Fachbereich Allgemeine Innere Verwaltung Hof
II	+ 4	-	für Fachbereich Allgemeine Innere Verwaltung Hof
Zusammen 1	+ 10	-	
Insgesamt Zugang/Abgang	+ 10	-	

Bezirksfinanzdirektionen

Stellenplan

Titel	Bezeichnung	BesGr	Stellenzahl			Vermerke
		VergGr	1983	1984	1982	
		LohnGr				
1	2	3	4	5	6	7
422 01	Planmäßige Beamte					
	Feste Gehälter					
	Präsident der Bezirksfinanzdirektion München	B 5	1	1	1	
	Präsident der Bezirksfinanzdirektion Ansbach	B 4	1	1	1	
	Präsidenten einer Bezirksfinanzdirektion	B 3	4	4	4	
	Vizepräsident der Bezirksfinanzdirektion München	B 2	1	1	1	
	Abteilungsdirektoren		2	2	2	
	Aufsteigende Gehälter					
	Leitende Regierungsdirektoren	A 16	7	7	7	
	Regierungsdirektoren	A 15	25	25	25	
	Oberregierungsräte	A 14	28	28	28	
	Regierungsräte	A 13	18	18	18	
	Oberamtsräte	A 13	20	20	20	
	davon 1 Stelle gemäß § 3 Nr. 1, 4 Stellen gemäß § 3 Nr. 2 Buchst. a der V zu § 26 Abs. 4 Nr. 2 BBesG					
	Regierungsamtsräte	A 12	62	62	62	
	davon 4 Stellen gemäß § 3 Nr. 1, 8 Stellen gemäß § 3 Nr. 2 Buchst. a der V zu § 26 Abs. 4 Nr. 2 BBesG					
	Regierungsamtsmänner	A 11	148	148	149	
	davon 4 Stellen gemäß § 3 Nr. 1, 20 Stellen gemäß § 3 Nr. 2 Buchst. a der V zu § 26 Abs. 4 Nr. 2 BBesG					
	Regierungsoberinspektoren	A 10	163	163	169	
	davon 3 Stellen gemäß § 3 Nr. 1, 5 Stellen gemäß § 3 Nr. 2 Buchst. a der V zu § 26 Abs. 4 Nr. 2 BBesG					
	Regierungsinspektoren	A 9	88	137	88	
	davon 1 Stelle gemäß § 3 Nr. 1, 3 Stellen gemäß § 3 Nr. 2 Buchst. a der V zu § 26 Abs. 4 Nr. 2 BBesG					
	Amtsinspektoren	A9+AZ	43	43	43	
	davon 20 Stellen gemäß § 3 Nr. 4 der V zu § 26 Abs. 4 Nr. 2 BBesG					
	Amtsinspektoren	A 9	101	101	101	
	davon 53 Stellen gemäß § 3 Nr. 4 der V zu § 26 Abs. 4 Nr. 2 BBesG					
	Regierungshauptsekretäre	A 8	295	295	295	
	davon 18 Stellen gemäß § 3 Nr. 4 der V zu § 26 Abs. 4 Nr. 2 BBesG					
	Regierungsobersekretäre	A 7	374	374	373	
	Regierungssekretäre	A 6	121	121	121	
	Verwaltungsbetriebssekretäre		2	2	2	
	Regierungsassistenten	A 5	76	100	69	
	Oberamtsmeister	A 5	35	35	34	
	Amtsmeister	A 4	33	33	32	
	Hauptamtshelfen	A 3	7	7	7	
	Oberamtshelfen	A 2	4	4	4	
	Zusammen		1659	1732	1656	
	Zugang		3	73		

Erläuterungen

Zu- oder Abgang in BesGr, VergGr, LohnGr	1983	1984	Begründung
1	2	3	4
Zu 06 15/422 01			
4. Umwandlungen			
A 9 Regierungsinspektoren	-	+ 49	Umwandlung von Tit. 422 11 (Regierungsinspektoren z.A.)
A 7 Regierungsobersekretär	+ 1	-	Umwandlung von Tit. 425 01 (VergGr VI b)
A 5 Regierungsassistenten	-	+ 24	Umwandlung von Tit. 422 11 (Regierungsassistenten z.A.)
Oberamtsmeister	+ 1	-	Umwandlung von Tit. 425 01 (VergGr VII)
A 4 Amtsmeister	+ 1	-	Umwandlung von Tit. 425 01 (VergGr IX a)
Zusammen 4	+ 3	+ 73	
6. Absenkungen			
A 11 Regierungsamtmann	- 1	-	Absenkung im Vollzug des ku-Vermerks nach BesGr A 5 (Regierungsassistent)
A 10 Regierungsoberinspektoren	- 6	-	Absenkung im Vollzug der ku-Vermerke nach BesGr A 5 (Regierungsassistenten)
A 5 Regierungsassistenten	+ 7	-	Absenkung im Vollzug des ku-Vermerks von BesGr A 11 (1 Stelle) und BesGr A 10 (6 Stellen)
Zusammen 6	-	-	
Insgesamt Zugang/Abgang	+ 3	+ 73	

Bezirksfinanzdirektionen

Stellenplan

Titel	Bezeichnung	BesGr	Stellenzahl			Vermerke
		VergGr	1983	1984	1982	
		LohnGr				
1	2	3	4	5	6	7
noch 422 01	Leerstellen					Zweckbestimmung der Leerstellen:
	Oberbankdirektor	A 16	1	1	1	Grundwehrdienst 50 Stellen
	Bankdirektoren	A 15	3	3	3	Beurlaubungen
	Regierungsdirektor		1	1	1	gemäß Art. 86 a BayBG 100 Stellen
	Bankdirektoren	A 14	4	4	4	Beurlaubungen
	Oberbankräte		2	2	2	gemäß § 16 UrIV 7 Stellen
	Oberregierungsräte		2	2	2	davon beurlaubt
	Bankräte	A 13	2	2	4	zur Landesbank
	Bankräte	A 12	19	19	25	Girozentrale (5 Stellen)
	Regierungsamtsrat		1	1	1	Beurlaubungen gemäß
	Bankamtmänner	A 11	61	60	66	Art. 3 des Umwandlungs-
	Regierungsamtmänner		4	4	4	gesetzes vom 23. Juli 1970
	Bankoberinspektoren	A 10	54	54	58	(GVBI S. 302) 179 Stellen
	Regierungsoberinspektoren		17	17	17	Zusammen 336 Stellen
	Bankinspektoren	A 9	13	13	13	davon kw:
	Regierungsinspektoren		30	30	30	1 Stelle A 3 Hauptamtsgehilfe
	Amtsinspektoren	A 9	3	3	3	
	Bankhauptsekretäre	A 8	19	19	21	
	Regierungshauptsekretäre		5	5	5	
	Bankobersekretäre	A 7	3	3	3	
	Regierungsobersekretäre		25	25	25	
	Regierungssekretäre	A 6	30	30	30	
	Regierungsassistenten	A 5	35	35	35	
	Oberamtsmeister	A 5	1	1	1	
	Amtsmeister	A 4	1	1	1	
	Hauptamtsgehilfe	A 3	1	1	1	
	Zusammen		337	336	356	
	Abgang		19	1		
422 11	Beamte zur Anstellung	A 13	1	1	2	
		A 9	159	108	139	
		A 5	168	144	148	
	Zusammen		328	253	289	
	Zugang		39			
	Abgang			75		
422 21	Beamte auf Widerruf im Vorbereitungsdienst					
	Gehobener Dienst/Anwärter		5	5	25	
	Mittlerer Dienst/Anwärter		9	9	29	
	Zusammen		14	14	54	
	Abgang		40			
422 31	Abgeordnete Beamte					
	Oberregierungsrat	A 14	1	1	1	
	Regierungsrat	A 13	1	1	1	
	Regierungsamtmann	A 11	1	1	1	
	Regierungsinspektoren	A 9	2	2	2	
	Regierungsassistenten	A 5	13	13	13	
	Zusammen		18	18	18	

Zu- oder Abgang in BesGr, VergGr, LohnGr	Erläuterungen		Begründung
	1983	1984	
1	2	3	4

noch zu 06 15/422 01

Leerstellen**2. Einsparungen**

A 13	Bankräte	- 2	-	Einsparung
A 12	Bankräte	- 6	-	Einsparung
A 11	Bankamtänner	- 5	- 1	Einsparung
A 10	Bankoberinspektoren	- 4	-	Einsparung
A 8	Bankhauptsekretäre	- 2	-	Einsparung

Zusammen 2	- 19	- 1
------------	------	-----

Insgesamt Zugang/Abgang	- 19	- 1
-------------------------	------	-----

Zu 06 15/422 11**2. Einsparungen**

A 13	Regierungsrat z.A.	- 1	-	Einsparung gemäß Art. 6a HG 1981/1982
A 9	Regierungsinspektoren z.A.	-	- 2	Einsparung gemäß Art. 6a HG 1981/1982

Zusammen 2	- 1	- 2
------------	-----	-----

4. Umwandlungen

A 9	Regierungsinspektoren z.A.	-	- 49	Umwandlung nach Tit. 422 01 (Regierungsinspektoren)
		+ 20	-	Umwandlung und Hebung von Tit. 422 21 (Anwärter des gehobenen Dienstes)
A 5	Regierungsassistenten z.A.	-	- 24	Umwandlung nach Tit. 422 01 (Regierungsassistenten)
		+ 20	-	Umwandlung und Hebung von Tit. 422 21 (Anwärter des mittleren Dienstes)

Zusammen 4	+ 40	- 73
------------	------	------

Insgesamt Zugang/Abgang	+ 39	- 75
-------------------------	------	------

Zu 06 15/422 21**4. Umwandlungen**

A 9	Anwärter des gehobenen Dienstes	- 20	-	Umwandlung und Hebung nach Tit. 422 11 (Regierungsinspektoren z.A.)
A 5	Anwärter des mittleren Dienstes	- 20	-	Umwandlung und Hebung nach Tit. 422 11 (Regierungsassistenten z.A.)

Zusammen 4	- 40	-
------------	------	---

Insgesamt Zugang/Abgang	- 40	-
-------------------------	------	---

06 15

Bezirksfinanzdirektionen

Stellenplan

Titel	Bezeichnung	BesGr	Stellenzahl			Vermerke	
		VergGr	1983	1984	1982		
		LohnGr					
1	2	3	4	5	6	7	
425 01	Angestellte						
	Tarifliche Angestellte	III	-	-	2		
		IV a	4	4	5		
		V b	2	1	2		
		V c	67	65	68		
		VI b	74	69	75		
		VII	83	79	86		
	(darunter Schreibkräfte)		(54)	(54)	(54)		
		VIII	72	69	70		
	(darunter Schreibkräfte)		(65)	(65)	(65)		
	IX a	4	4	6			
	Zusammen		306	291	314		
	Abgang		8	15			
426 21	Arbeiter						
	Kraftfahrer pauschal		9	9	9		
		VII	4	4	4		
		VI	2	2	2		
		V	3	3	3		
		IV	3	3	3		
		III	1	1	1		
		II	39	39	35		
		Zusammen		61	61	57	
		Zugang		4			
Gesamtübersicht							
Titel 422 01	Planmäßige Beamte		1659	1732	1656		
Titel 422 11	Beamte zur Anstellung		328	253	289		
Titel 422 21	Beamte auf Widerruf im Vorbereitungsdienst		14	14	54		
Titel 425 01	Angestellte (darunter Schreibkräfte)		306 (119)	291 (119)	314 (119)		
Titel 426 21	Arbeiter		61	61	57		
	Personalsoll A (ohne Stellen für abgeordnete Beamte Titel 422 31 und ohne Leerstellen)		2368	2351	2370		

Erläuterungen

Zu- oder Abgang in BesGr, VergGr, LohnGr	1983	1984	Begründung
1	2	3	4
Zu 06 15/425 01			
2. Einsparungen			
III	- 2	-	Einsparung gemäß Art. 6 a HG 1981/1982
IV a	- 1	-	Einsparung gemäß Art. 6 a HG 1981/1982
V b	-	- 1	Einsparung gemäß Art. 6 a HG 1981/1982
V c	-	- 2	Einsparung gemäß Art. 6 a HG 1981/1982
VI b	-	- 5	Einsparung gemäß Art. 6 a HG 1981/1982
VII	- 1	- 4	Einsparung gemäß Art. 6 a HG 1981/1982
	- 1	-	Einsparung
VIII	-	- 3	Einsparung gemäß Art. 6 a HG 1981/1982
IX a	- 1	-	Einsparung gemäß Art. 6 a HG 1981/1982
Zusammen 2	- 6	- 15	
3. Umsetzungen			
V c	- 1	-	Umsetzung nach Kap. 06 22 Tit. 425 01
VIII	+ 2	-	Umsetzung von Kap. 06 11 Tit. 425 01
Zusammen 3	+ 1	-	
4. Umwandlungen			
VI b	- 1	-	Umwandlung nach Tit. 422 01 (Regierungsobersekretär)
VII	- 1	-	Umwandlung nach Tit. 422 01 (Oberamtsmeister)
IX a	- 1	-	Umwandlung nach Tit. 422 01 (Amtsmeister)
Zusammen 4	- 3	-	
Insgesamt Zugang/Abgang	- 8	- 15	
Zu 06 15/426 21			
3. Umsetzungen			
II	+ 3	-	Umsetzung und Umwandlung von Kap. 06 11 Tit. 426 71 (TG 71)
II	+ 1	-	Umsetzung von Kap. 06 11 Tit. 426 21
Zusammen 3	+ 4	-	
Insgesamt Zugang/Abgang	+ 4	-	

Verwaltung der staatlichen Schlösser, Gärten und Seen

Stellenplan

Titel	Bezeichnung	BesGr	Stellenzahl			Vermerke
		VergGr	1983	1984	1982	
		LohnGr				
1	2	3	4	5	6	7
422 01	Planmäßige Beamte					1. Bei Bedarf dürfen die Planstellen der BesGr A 2 bis BesGr A 11 der Kap. 06 16, 06 17 und 06 18 ausnahmsweise gegenseitig in Anspruch genommen werden.
	Feste Gehälter					
	Präsident der Verwaltung der staatlichen Schlösser, Gärten und Seen	B 4	1	1	1	
	Vizepräsident der Verwaltung der staatlichen Schlösser, Gärten und Seen	B 2	1	1	1	
	Abteilungsleiter		1	1	1	
	Aufsteigende Gehälter					
	Leitender Museumsdirektor	A 16	1	1	1	
	Regierungsdirektoren	A 15	2	2	2	
	Museumsdirektor		1	1	1	
	Gartendirektor		1	1	1	
	Baudirektoren		4	4	4	
	Oberregierungsräte	A 14	3	3	3	
	Oberkonservatoren		2	2	2	
	Gartenoberrat		1	1	1	
	Bauoberräte		3	3	3	
	Konservatoren	A 13	3	3	4	
	Baurat		1	1	1	
	Oberamtsräte	A 13	2	2	2	
	Technischer Oberamtsrat		1	1	1	
	gemäß § 2 Nr. 4 Buchst. a der V zu § 26 Abs. 4 Nr. 2 BBesG					
	Regierungsamtsräte	A 12	3	3	4	
	Gartenamtsräte		3	3	2	
	Technische Amtsräte		2	2	2	
	gemäß § 2 Nr. 4 Buchst. a der V zu § 26 Abs. 4 Nr. 2 BBesG					
	Regierungsamtmänner	A 11	7	7	7	
	Gartenamtmänner		5	5	5	
	Technische Amtmänner		3	3	3	
	gemäß § 2 Nr. 4 Buchst. a der V zu § 26 Abs. 4 Nr. 2 BBesG					
	Regierungsoberinspektoren	A 10	7	7	7	
	Gartenoberinspektoren		6	6	6	
	Technische Oberinspektoren		2	2	2	
	gemäß § 2 Nr. 4 Buchst. a der V zu § 26 Abs. 4 Nr. 2 BBesG					
	Regierungsinspektoren	A 9	7	7	6	
	Amtsinspektoren	A 9+AZ	2	2	2	
	davon 2 Stellen gemäß § 3 Nr. 4 der V zu § 26 Abs. 4 Nr. 2 BBesG					
	Betriebsinspektor		1	1	1	
	Stelle gemäß § 3 Nr. 4 der V zu § 26 Abs. 4 Nr. 2 BBesG					
	Amtsinspektoren	A 9	3	3	3	
	Betriebsinspektoren		3	3	3	
	Oberflußmeister		1	1	1	
	Regierungshauptsekretäre	A 8	3	3	3	
	davon 1 Stelle gemäß § 3 Nr. 4 der V zu § 26 Abs. 4 Nr. 2 BBesG					
	Gartenhauptsekretäre		11	11	11	
	davon 1 Stelle gemäß § 3 Nr. 4 der V zu § 26 Abs. 4 Nr. 2 BBesG					
	Hauptwerkmeister		3	3	3	
	Regierungsobersekretäre	A 7	7	7	7	
	Gartenobersekretäre		9	9	9	
	Oberwerkmeister		6	6	6	
	Regierungssekretäre	A 6	5	5	5	
	Werkmeister		2	2	2	
	Verwaltungsbetriebssekretäre		9	9	9	
	Regierungsassistent	A 5	1	-	1	
	Oberamtsmeister	A 5	38	38	38	
	Betriebshauptwarte		2	2	2	
	Amtsmeister	A 4	37	37	37	
	Hauptamtsgehilfen	A 3	11	11	11	
	Oberamtsgehilfen	A 2	10	12	5	
	Zusammen		237	238	232	
	Zugang		5	1		

Verwaltung der Staatlichen Schlösser, Gärten und Seen

Erläuterungen

Zu- oder Abgang in BesGr, VergGr, LohnGr	1983	1984	Begründung
1	2	3	4
Zu 06 16/422 01			
2. Einsparungen			
A 5 Regierungsassistent Zugleich Summe 2	-	- 1	Einsparung gemäß Art. 6a HG 1981/1982
3. Umsetzungen			
A 9 Regierungsinspektor	+ 1	-	Umsetzung von Kap. 06 19 Tit. 422 01
A 2 Oberamtsgehilfen	+ 5	+ 2	Umsetzung und Umwandlung von Kap. 06 19 Tit. 426 21 (LGr II)
Zusammen 3	+ 6	+ 2	
4. Umwandlungen			
A 13 Konservator	- 1	-	Umwandlung und Absenkung nach Tit. 425 01 (VergGr III)
A 12 Gartenamtsrat	+ 1	-	Umwandlung von Tit. 422 01 (Regierungsamtsrat)
Regierungsamtsrat	- 1	-	Umwandlung nach Tit. 422 01 (Gartenamtsrat)
Zusammen 4	- 1	-	
Insgesamt Zugang/Abgang	+ 5	+ 1	

Stellenplan

Titel	Bezeichnung	BesGr	Stellenzahl			Vermerke
		VergGr	1983	1984	1982	
		LohnGr				
1	2	3	4	5	6	7
noch 422 01	Leerstellen					Zweckbestimmung der Leerstellen: Beurlaubung gemäß Art. 86 a BayBG 1 Stelle Grundwehrdienst 1 Stelle haushaltsneutrale Verrechnung eines Beamten, dessen Bezüge von einer Gemeinde erstattet werden 1 Stelle Zusammen 3 Stellen
	Gartenamtsrat	A 12	–	–	1	
	Regierungssekretär	A 6	1	1	–	
	Regierungsassistent	A 5	1	1	–	
	Oberamtsgehilfe	A 2	1	1	1	
	Zusammen		3	3	2	
	Zugang		1			
422 11	Beamte zur Anstellung	A 9	1	1	1	
		A 5	4	4	4	
	Zusammen		5	5	5	
422 21	Beamte auf Widerruf im Vorbereitungsdienst					
	Höherer Dienst		1	1	1	
422 31	Abgeordnete Beamte					
	Regierungsoberinspektor	A 10	1	1	1	
	Regierungsinspektor	A 9	1	1	1	
	Regierungssekretär	A 6	1	1	1	
	Zusammen		3	3	3	
425 01	Angestellte					Zu VergGr VIII: davon 6 Stellen für Halbtagskräfte
	Tarifliche Angestellte	II a	2	2	2	
		III	7	7	6	
		IV a	4	4	4	
		IV b	1	1	1	
		V a	1	1	1	
		V b	8	8	7	
		V c	12	12	12	
		VI b	16	16	16	
		VII	23	23	23	
	(darunter Schreibkräfte)		(11)	(11)	(11)	
	(darunter Schreibkräfte)	VIII	31	30	31	
	(darunter Schreibkräfte)		(1)	(1)	(1)	
	(darunter Schreibkräfte)	IX b	26	25	27	
			(3)	(3)	(3)	
	Zusammen		131	129	130	
	Zugang		1			
	Abgang			2		
425 11	Sonstige Hilfsleistungen durch Angestellte		–	–	–	Eine Angabe der Zahl der Angestellten für sonstige Hilfsleistungen ist nicht möglich, da es sich um gelegentliche Aushilfen handelt
426 11	Betriebsarbeiter					
	Betriebsarbeiter		545	545	545	
	Auszubildende		10	10	10	
	Zusammen		555	555	555	
426 21	Arbeiter	IV	1	1	1	
		III	2	2	2	
	Zusammen		3	3	3	
427 01	Volontär		1	1	1	

Verwaltung der Staatlichen Schlösser, Gärten und Seen

Erläuterungen

Zu- oder Abgang in BesGr, VergGr, LohnGr	1983	1984	Begründung
1	2	3	4

noch zu 06 16/422 01

Leerstellen**1. Neue Stellen**

A 6	Regierungssekretär	+ 1	-	für eine beurlaubte Beamtin
A 5	Regierungsassistent	+ 1	-	für einen grundwehrdienstleistenden Beamten
Zusammen 1		+ 2	-	

3. Umsetzungen

A 12	Gartenamtsrat	- 1	-	Umsetzung nach Kap. 14 01 Tit. 422 01
Zugleich Summe 3				

Insgesamt Zugang/Abgang + 1 -

Zu 06 16/425 01**2. Einsparungen**

VIII		-	- 1	Einsparung gemäß Art. 6a HG 1981/1982
IX b		- 1	- 1	Einsparung gemäß Art. 6a HG 1981/1982
Zusammen 2		- 1	- 2	

3. Umsetzungen

V b		+ 1	-	Umsetzung von Kap. 06 19 Tit. 425 01
Zugleich Summe 3				

4. Umwandlungen

III		+ 1	-	Umwandlung und Absenkung von Tit. 422 01 BesGr A 13 (Konservator)
Zugleich Summe 4				

Insgesamt Zugang/Abgang + 1 - 2

Stellenplan

Titel	Bezeichnung	BesGr	Stellenzahl			Vermerke
		VergGr	1983	1984	1982	
		LohnGr				
1	2	3	4	5	6	7
427 51	Praktikanten		–	–	–	Für Praktikanten ist nur eine betragsmäßige Veranschlagung des Bedarfs möglich.
TG 73	Angestellte		2	2	2	
	Stammarbeiter		5	5	5	
	Saisonarbeitskräfte		6	6	6	
	Zusammen		13	13	13	
	Gesamtübersicht					
	Titel 422 01 Planmäßige Beamte		237	238	232	
	Titel 422 11 Beamte zur Anstellung		5	5	5	
	Titel 422 21 Beamte auf Widerruf im Vorbereitungsdienst		1	1	1	
	Titel 425 01 Angestellte (darunter Schreibkräfte)		131 (15)	129 (15)	130 (15)	
	Titel 426 21 Arbeiter		3	3	3	
	Personalsoll A (ohne Stellen für abgeordnete Beamte Titel 422 31 und ohne Leerstellen)		377	376	371	
	Ferner:					
	Titel 426 11 Betriebsarbeiter		555	555	555	
	Titel 425 73 Angestellte		2	2	2	
	Titel 426 73 Betriebsarbeiter		11	11	11	
	Titel 427 01 Volontär		1	1	1	
	Personalsoll B		569	569	569	

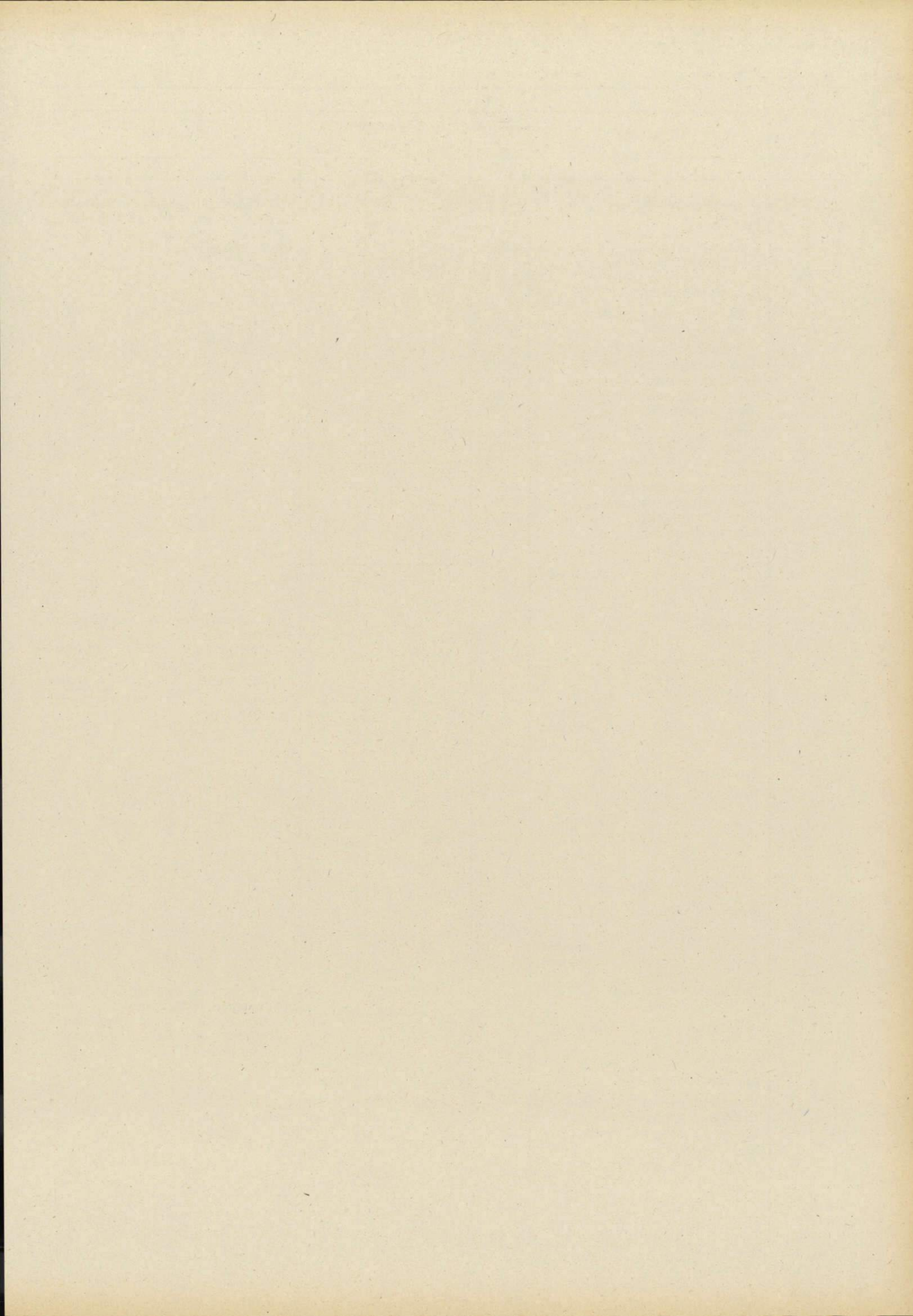

Stellenplan

Titel	Bezeichnung	BesGr	Stellenzahl			Vermerke		
		VergGr	1983	1984	1982			
		LohnGr						
1	2	3	4	5	6	7		
422 01	Planmäßige Beamte					Bei Bedarf dürfen die Planstellen der BesGr A 2 bis A 11 der Kap. 06 16, 06 17 und 06 18 gegenseitig in Anspruch genommen werden.		
	Feste Gehälter							
	Präsident der Staatsschuldenverwaltung	B 4	1	1	1			
	Aufsteigende Gehälter							
	Leitender Regierungsdirektor	A 16	1	1	1			
	Regierungsdirektoren	A 15	2	2	2			
	Oberamtsrat	A 13	1	1	1			
	Regierungsamtsräte	A 12	4	4	4			
	Regierungsamtmänner	A 11	14	14	14			
	Regierungsoberinspektoren	A 10	6	6	6			
	Regierungsinspektoren	A 9	5	5	5			
	Amtsinspektor	A9+AZ	1	1	1			
	Amtsinspektoren	A 9	3	3	3			
	davon 2 Stellen gemäß § 3 Nr. 4 der V zu § 26 Abs. 4 Nr. 2 BBesG							
	Regierungshauptsekretäre	A 8	10	10	10			
	Regierungsobersekretäre	A 7	12	12	12			
	Regierungssekretäre	A 6	4	4	4			
	Regierungsassistent	A 5	1	1	1			
	Oberamtsmeister	A 5	-	-	1			
	Zusammen			65	65		66	
	Abgang			1				
	Leerstellen							Zweckbestimmung der Leerstellen: Beurlaubung gemäß § 16 UrIV 1 Stelle Beurlaubungen gemäß Art. 86a BayBG 2 Stellen Zusammen alle Stellen kw 3 Stellen
	Amtsrat	A 12	1	1	1			
	Regierungsoberinspektoren	A 10	1	1	2			
	Regierungsinspektor	A 9	1	1	1			
	Regierungshauptsekretär	A 8	-	-	1			
	Zusammen			3	3		5	
Abgang			2					
425 01	Angestellte							
	Tariffliche Angestellte	IV a	1	1	1			
		IV b	1	1	1			
		V b	3	3	3			
		V c	5	5	5			
		VI b	5	5	5			
		VII	10	10	10			
	(darunter Schreibkräfte)		(3)	(3)	(3)			
		VIII	14	14	15			
	(darunter Schreibkräfte)		(8)	(8)	(8)			
	IX b	1	1	1				
Zusammen			40	40	41			
Abgang			1					
425 11	Sonstige Hilfsleistungen durch Angestellte		-	-	-	Eine Angabe der Zahl der Angestellten für sonstige Hilfsleistungen ist nicht möglich, da es sich um gelegentliche Aushilfen handelt (Werkstudenten während der Ferien).		
Gesamtübersicht								
Titel 422 01	Planmäßige Beamte		65	65	66			
Titel 425 01	Angestellte		40	40	41			
	(darunter Schreibkräfte)		(11)	(11)	(11)			
Personalsoll A			105	105	107			
(ohne Leerstellen Titel 422 01)								

Erläuterungen

Zu- oder Abgang in BesGr, VergGr, LohnGr	1983	1984	Begründung
1	2	3	4

Zu 06 17/422 01

3. Umsetzungen

A 5 Oberamtsmeister Zugleich Summe 3	- 1	-	Umsetzung nach Kap. 13 05 Tit. 422 47
Insgesamt Zugang/Abgang	- 1	-	

Leerstellen

2. Einsparungen

A 10 Regierungsoberinspektor	- 1	-	Einsparung im Vollzug des kw-Vermerks
A 8 Regierungshauptsekretär	- 1	-	Einsparung im Vollzug des kw-Vermerks
Zusammen 2	- 2	-	
Insgesamt Zugang/Abgang	- 2	-	

Zu 06 17/425 01

2. Einsparungen

VIII Zugleich Summe 2	- 1	-	Einsparung gemäß Art. 6a HG 1981/1982
Insgesamt Zugang/Abgang	- 1	-	

Stellenplan

Titel	Bezeichnung	BesGr	Stellenzahl			Vermerke
		VergGr	1983	1984	1982	
		LohnGr				
1	2	3	4	5	6	7
422 01	Planmäßige Beamte					Bei Bedarf dürfen die Planstellen der BesGr A 2 bis A 11 der Kap. 06 16, 06 17 und 06 18 ausnahmsweise gegenseitig in Anspruch genommen werden.
	Aufsteigende Gehälter					
	Regierungsdirektor	A 15	1	1	1	
	Oberamtsrat	A 13	1	1	1	
	Regierungsamtmann	A 11	1	1	1	
	Regierungsoberinspektor	A 10	1	1	1	
	Amtsinspektor gemäß § 3 Nr. 4 der V zu § 26 Abs. 4 Nr. 2 BBesG	A 9+AZ	1	1	1	
	Betriebsinspektor	A 9	1	1	1	
	Hauptwerkmeister	A 8	3	3	3	
	Regierungshauptsekretär		1	1	1	
	Werkmeister	A 6	2	2	2	
	Betriebshauptwarte	A 5	4	4	4	
	Betriebsoberwart	A 4	1	1	1	
	Zusammen		17	17	17	
425 01	Angestellte					
	Tarifliche Angestellte	V c	1	1	1	
		VII	1	1	1	
		VIII	3	3	3	
	(darunter Schreibkräfte)		(2)	(2)	(2)	
	Zusammen		5	5	5	
426 71	Betriebsarbeiter		58	58	60	
	Gesamtübersicht					
	Titel 422 01 Planmäßige Beamte		17	17	17	
	Titel 425 01 Angestellte (darunter Schreibkräfte)		5 (2)	5 (2)	5 (2)	
	Personalsoll A		22	22	22	
	Ferner:					
	Titel 426 71 Betriebsarbeiter Zugleich Personalsoll B		58	58	60	

Erläuterungen

Zu- oder Abgang in BesGr, VergGr, LohnGr	1983	1984	Begründung
1	2	3	4

Zu 06 18/426 71

2. Einsparungen

Betriebsarbeiter	- 2	-	Einsparung
Zugleich Summe 2			
Insgesamt Zugang/Abgang	- 2	-	

Stellenplan

Titel	Bezeichnung	BesGr	Stellenzahl			Vermerke
		VergGr	1983	1984	1982	
		LohnGr				
1	2	3	4	5	6	7
422 01	Planmäßige Beamte					1. Zu BesGr A 16, Leitender Medizinaldirektor: ku in VergGr I ab 1. Januar 1984 2. Zu BesGr A 15, Regierungsdirektoren: davon 1 Stelle ku in BesGr A 14 3. Zu BesGr A 15, Medizinaldirektoren: davon 1 Stelle ku in BesGr A 14 und 1 Stelle ku in VergGr Ia ab 1. Januar 1985
	Feste Gehälter					
	Präsident des Landesentschädigungsamts	B 4	1	1	1	
	Aufsteigende Gehälter					
	Leitender Regierungsdirektor	A 16	1	1	1	
	Leitender Medizinaldirektor		1	1	1	
	Regierungsdirektoren	A 15	3	3	4	
	Medizinaldirektoren		2	2	2	
	Oberregierungsräte	A 14	5	4	4	
	Medizinaloberrat		1	1	1	
	Regierungsräte	A 13	2	3	3	
	Oberamtsräte	A 13	3	3	3	
	davon 1 Stelle gemäß § 3 Nr. 2a der V zu § 26 Abs. 4 Nr. 2 BBesG					
	Regierungsamtsräte	A 12	7	7	7	
	davon 1 Stelle gemäß § 3 Nr. 2 Buchst. a der V zu § 26 Abs. 4 Nr. 2 BBesG					
	Regierungsamtsmänner	A 11	11	11	16	
	davon 1 Stelle gemäß § 3 Nr. 2 Buchst. a der V zu § 26 Abs. 4 Nr. 2 BBesG					
	Regierungsoberinspektoren	A 10	16	16	16	
	Regierungsinspektoren	A 9	6	6	11	
	Amtsinspektor	A9+AZ	1	1	1	
	Amtsinspektoren	A 9	3	3	3	
Regierungshauptsekretäre	A 8	21	21	22		
Regierungsobersekretäre	A 7	29	29	29		
Regierungssekretäre	A 6	10	10	11		
Regierungsassistenten	A 5	5	5	6		
Oberamtsmeister	A 5	1	1	1		
	Zusammen		129	129	143	
	Abgang		14			
422 31	Abgeordnete Beamte					
	Regierungsdirektor	A 15	1	1	1	
425 01	Angestellte					
	Tarifliche Angestellte	V b	4	4	7	
		VII	7	7	10	
	(darunter Schreibkräfte)		(6)	(6)	(9)	
		VIII	11	11	11	
	(darunter Schreibkräfte)		(11)	(11)	(11)	
		IX b	1	1	6	
		X	-	-	3	
	Zusammen		23	23	37	
	Abgang		14			
426 21	Arbeiter					
		VII	2	2	2	
		III	1	1	1	
		II	10	8	20	
	Zusammen		13	11	23	
	Abgang		10	2		
	Gesamtübersicht					
	Titel 422 01 Planmäßige Beamte		129	129	143	
	Titel 425 01 Angestellte		23	23	37	
	(darunter Schreibkräfte)		(17)	(17)	(20)	
	Titel 426 21 Arbeiter		13	11	23	
	Personalsoll A		165	163	203	
	(ohne Stelle für abgeordneten Beamten Titel 422 31)					

Erläuterungen

Zu- oder Abgang in BesGr, VergGr, LohnGr	1983	1984	Begründung
1	2	3	4
Zu 06 19/422 01			
2. Einsparungen			
A 8 Regierungshauptsekretär Zugleich Summe 2	- 1	-	Einsparung gemäß Art. 6a HG 1981/1982
3. Umsetzungen			
A 14 Oberregierungsrat	-	- 1	Umsetzung nach Kap. 13 05 Tit. 422 47
A 13 Regierungsrat	-	+ 1	Umsetzung von Kap. 13 05 Tit. 422 47
A 11 Regierungsamtswänner	- 1	-	Umsetzung nach Kap. 06 05 Tit. 422 01
A 9 Regierungsinspektoren	- 5	-	Umsetzung und Umwandlung nach Kap. 06 05 Tit. 422 01 (Steueramtswänner)
A 6 Regierungssekretär	- 4	-	Umsetzung und Umwandlung nach Kap. 06 05 Tit. 422 01 (Steuerinspektoren)
A 5 Regierungsassistent	- 1	-	Umsetzung nach Kap. 06 16 Tit. 422 01
	- 1	-	Umsetzung nach Kap. 13 05 Tit. 422 47
	- 1	-	Umsetzung nach Kap. 13 05 Tit. 422 47 (Staatliche Lotterieverwaltung)
Zusammen 3	- 13	-	
6. Absenkungen			
A 15 Regierungsdirektor	- 1	-	Absenkung im Vollzug eines ku-Vermerks nach BesGr A 14 (Oberregierungsrat)
A 14 Oberregierungsrat	+ 1	-	Absenkung im Vollzug eines ku-Vermerks von BesGr A 15 (Regierungsdirektor)
Zusammen 6	-	-	
Insgesamt Zugang/Abgang	- 14	-	
Zu 06 19/425 01			
2. Einsparungen			
V b Zugleich Summe 2	- 1	-	Einsparung gemäß Art. 6a HG 1981/1982
3. Umsetzungen			
V b	- 1	-	Umsetzung nach Kap. 06 16 Tit. 425 01
VII	- 1	-	Umsetzung nach Kap. 06 05 Tit. 425 01
IX b	- 3	-	Umsetzung nach Kap. 06 05 Tit. 425 01
X	- 5	-	Umsetzung nach Kap. 06 05 Tit. 425 01
	- 3	-	Umsetzung nach Kap. 06 05 Tit. 425 01
Zusammen 3	- 13	-	
Insgesamt Zugang/Abgang	- 14	-	
Zu 06 19/426 21			
3. Umsetzungen			
II	- 5	- 2	Umsetzung und Umwandlung nach Kap. 06 16 Tit. 422 01 (BesGr A 2)
	- 5	-	Umsetzung nach Kap. 06 05 Tit. 426 21
Zusammen 3	- 10	- 2	
Insgesamt Zugang/Abgang	- 10	- 2	

Stellenplan

Titel	Bezeichnung	BesGr	Stellenzahl			Vermerke
		VergGr	1983	1984	1982	
		LohnGr				
1	2	3	4	5	6	7
422 01	Planmäßige Beamte					
	Feste Gehälter					
	Präsident des Landesvermessungsamts	B 4	1	1	1	
	Vizepräsident des Landesvermessungsamts	B 2	1	1	1	
	Abteilungsdirektoren		2	2	2	
	Aufsteigende Gehälter					
	Leitende Vermessungsdirektoren	A 16	6	6	6	
	Vermessungsdirektoren	A 15	12	12	12	
	Vermessungsoberberäte	A 14	21	21	21	
	Vermessungsräte	A 13	12	12	12	
	Technische Oberamtsräte	A 13	11	11	11	
	davon 9 Stellen gemäß § 2 Nr. 4 Buchst. a, 1 Stelle gemäß § 3 Nr. 2 Buchst. a der V zu § 26 Abs. 4 Nr. 2 BBesG					
	Oberamtsrat		1	1	1	
	Technische Amtsräte	A 12	22	22	22	
	davon 19 Stellen gemäß § 2 Nr. 4 Buchst. a, 1 Stelle gemäß § 3 Nr. 2 Buchst. a der V zu § 26 Abs. 4 Nr. 2 BBesG					
	Regierungsamtsrat		1	1	1	
	Technische Amtmänner	A 11	42	42	43	
	davon 37 Stellen gemäß § 2 Nr. 4 Buchst. a, 2 Stellen gemäß § 3 Nr. 2 Buchst. a der V zu § 26 Abs. 4 Nr. 2 BBesG					
	Regierungsamt männer		2	2	1	
	Technische Oberinspektoren	A 10	35	35	35	
	davon 28 Stellen gemäß § 2 Nr. 4 Buchst. a, 1 Stelle gemäß § 3 Nr. 2 Buchst. a der V zu § 26 Abs. 4 Nr. 2 BBesG					
	Regierungsoberinspektor		1	1	1	
	Regierungsinspektor	A 9	1	1	1	
	Technische Amtsinspektoren	A9+AZ	8	8	8	
	davon 7 Stellen gemäß § 3 Nr. 4 der V zu § 26 Abs. 4 Nr. 2 BBesG					
	Technische Amtsinspektoren	A 9	19	19	19	
	davon 15 Stellen gemäß § 3 Nr. 4 der V zu § 26 Abs. 4 Nr. 2 BBesG					
	Betriebsinspektoren		2	2	2	
	Amtsinspektor		1	1	1	
	Technische Hauptsekretäre	A 8	28	28	29	
	davon 6 Stellen gemäß § 3 Nr. 4 der V zu § 26 Abs. 4 Nr. 2 BBesG					
	Hauptwerkmeister		6	6	6	
	Regierungshauptsekretär		1	1	1	
	Technische Obersekretäre	A 7	34	33	34	
	Oberwerkmeister		4	4	4	
	Regierungsobersekretär		1	1	1	
	Technische Sekretäre	A 6	5	5	5	
	Regierungssekretär		1	1	1	
	Vermessungsbetriebssekretäre		9	9	9	
	Technische Assistenten	A 5	15	15	9	
	Werkführer		1	1	1	
	Vermessungshauptwarte	A 5	23	23	23	
	Vermessungsoberwarte	A 4	16	16	16	
	Betriebsoberwart		1	1	1	
	Vermessungswarte	A 3	4	4	4	
	Betriebswart		1	1	1	
	Zusammen		351	350	346	
	Zugang		5			
	Abgang			1		

Zu- oder Abgang in BesGr, VergGr, LohnGr	Erläuterungen		Begründung
	1983	1984	
1	2	3	4

Zu 06 21/422 01

2. Einsparungen

A 8	Technischer Hauptsekretär	- 1	-	Einsparung gemäß Art. 6a HG 1981/1982
A 7	Technischer Obersekretär	-	- 1	Einsparung gemäß Art. 6a HG 1981/1982
Zusammen 2		- 1	- 1	

4. Umwandlungen

A 11	Technischer Amtmann	- 1	-	Umwandlung nach Tit. 422 01 (Regierungsamtmann) – Stelle gemäß § 2 Nr. 4 Buchst. a der V zu § 26 Abs. 4 Nr. 2 BBesG
	Regierungsamtmann	+ 1	-	Umwandlung von Tit. 422 01 (Technischer Amtmann)
A 5	Technische Assistenten	+ 6	-	Umwandlung von Tit. 422 11 (Technische Assistenten z. A.)
Zusammen 4		+ 6	-	
Insgesamt Zugang/Abgang		+ 5	- 1	

Stellenplan

Titel	Bezeichnung	BesGr	Stellenzahl			Vermerke
		VergGr	1983	1984	1982	
		LohnGr				
1	2	3	4	5	6	7
noch 422 01	Leerstellen					Zweckbestimmung der Leerstellen:
	Vermessungsdirektor	A 15	1	1	1	Grundwehrdienst 5 Stellen
	Vermessungsräte	A 13	4	4	4	Beurlaubungen gemäß Art. 86 a BayBG 5 Stellen
	Technische Obersekretäre	A 7	2	2	-	Beurlaubungen gemäß § 16 UrIV 5 Stellen
	Technische Sekretäre	A 6	8	8	-	Zusammen 15 Stellen
	Zusammen		15	15	5	
	Zugang		10			
422 11	Beamte zur Anstellung	A 13	1	1	1	
		A 10	2	2	2	
		A 5	8	8	14	
	Zusammen		11	11	17	
	Abgang		6			
	Leerstellen	A 5	3	3	3	Zweckbestimmung der Leerstellen:
						Grundwehrdienst 2 Stellen
						Beurlaubung gemäß Art. 86 a BayBG 1 Stelle
						Zusammen 3 Stellen
422 21	Beamte auf Widerruf im Vorbereitungsdienst					
	Gehobener Dienst Anwärter		2	2	2	
	Mittlerer Dienst Anwärter		5	5	5	
	Zusammen		7	7	7	
422 26	Referendare		80	80	80	Das Landesvermessungsamt ist für den höheren Dienst im Bereich der Vermessung und Flurbereinigung allgemeine Ausbildungsstelle. In den Vorbereitungsdienst müssen daher alle Bewerber ohne Rücksicht auf den Nachwuchsbedarf der eigenen Verwaltung aufgenommen werden.
422 31	Abgeordnete Beamte					
	Vermessungsdirektor	A 15	1	1	1	
	Technische Amtsmänner	A 11	5	5	5	
	Technische Hauptsekretäre	A 8	6	6	6	
	Zusammen		12	12	12	
425 01	Angestellte					
	Tarifliche Angestellte	II a	1	1	2	
		III	15	15	15	
		IV a	33	32	33	
		IV b	4	4	4	
		V a	55	54	55	
		V b	6	6	6	
		V c	67	66	67	
		VI b	47	47	47	
		VII	80	79	80	
	(darunter Schreibkräfte)		(4)	(4)	(4)	
		VIII	44	44	44	
		IX b	1	1	1	
	Zusammen		353	349	354	
	Abgang		1	4		

Zu- oder Abgang in BesGr, VergGr, LohnGr	Erläuterungen		
	1983	1984	Begründung
	1	2	3

noch zu 06 21/422 01

Leerstellen

1. Neue Stellen

A 7 Technische Obersekretäre	+ 2	-
A 6 Technische Sekretäre	+ 8	-
Zusammen 1	+ 10	-
Insgesamt Zugang/Abgang	+ 10	-

Zu 06 21/422 11

4. Umwandlungen

A 5 Technische Assistenten z.A. Zugleich Summe 4	- 6	-	Umwandlung nach Tit. 422 01 (Technische Assistenten)
Insgesamt Zugang/Abgang	- 6	-	

Zu 06 21/425 01

2. Einsparungen

II a	- 1	-	Einsparung gemäß Art. 6a HG 1981/1982
IV a	-	- 1	Einsparung gemäß Art. 6a HG 1981/1982
V a	-	- 1	Einsparung gemäß Art. 6a HG 1981/1982
V c	-	- 1	Einsparung gemäß Art. 6a HG 1981/1982
VII	-	- 1	Einsparung gemäß Art. 6a HG 1981/1982
Zusammen 2	- 1	- 4	
Insgesamt Zugang/Abgang	- 1	- 4	

Stellenplan

Titel	Bezeichnung	BesGr	Stellenzahl			Vermerke
		VergGr	1983	1984	1982	
		LohnGr				
1	2	3	4	5	6	7
425 11	Sonstige Hilfsleistungen durch Angestellte					
	Kurzfristige Angestellte		5	5	5	
426 01	Auszubildende		7	7	7	
426 21	Arbeiter					
	Tarifliche Arbeiter	IX	9	9	9	
		VIII a	4	4	4	
		VIII	3	3	3	
		VII	6	6	6	
		VI	11	11	11	
		V	2	2	2	
		II	4	4	4	
	Zusammen		39	39	39	
	Gesamtübersicht					
	Titel 422 01 Planmäßige Beamte		351	350	346	
	Titel 422 11 Beamte zur Anstellung		11	11	17	
	Titel 422 21 Beamte auf Widerruf im Vorbereitungsdienst		7	7	7	
	Titel 425 01 Angestellte		353	349	354	
	(darunter Schreibkräfte)		(4)	(4)	(4)	
	Titel 426 21 Arbeiter		39	39	39	
	Personalsoll A		761	756	763	
	(ohne Stellen für abgeordnete Beamte Titel 422 31 und ohne Leerstellen)					
	Ferner:					
	Titel 422 26 Referendare		80	80	80	
	Titel 425 11 Sonstige Hilfsleistungen durch Angestellte		5	5	5	
	Titel 426 01 Arbeiter		7	7	7	
	Personalsoll B		92	92	92	

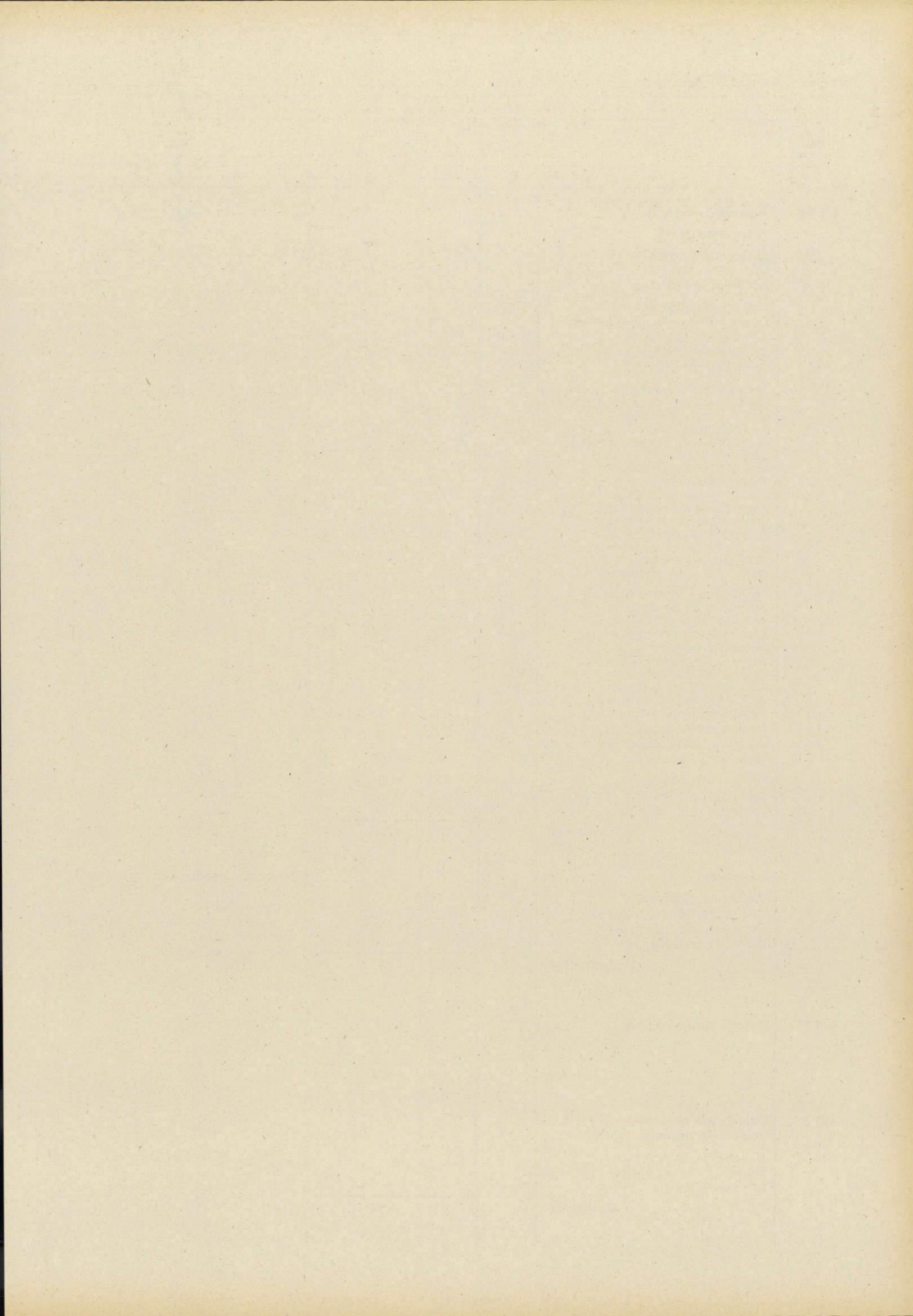

Fortführungsvermessungsdienst

Stellenplan

Titel	Bezeichnung	BesGr	Stellenzahl			Vermerke
		VergGr	1983	1984	1982	
		LohnGr				
1	2	3	4	5	6	7
422 01	Planmäßige Beamte					Zahl der Dienstwohnungen: 9
	Feste Gehälter					
	Abteilungsdirektoren	B 2	3	3	3	
	Aufsteigende Gehälter					
	Abteilungsdirektoren	A 16	2	2	2	
	Leitende Vermessungsdirektoren		12	12	12	
	Vermessungsdirektoren	A 15	83	83	83	
	Vermessungsoberberate	A 14	100	100	100	
	Vermessungsräte	A 13	56	55	57	
	Technische Oberamtsräte	A 13	45	45	45	
	davon 44 Stellen gemäß § 2 Nr. 4 Buchst. a der V zu § 26 Abs. 4 Nr. 2 BBesG					
	Technische Amträte	A 12	95	95	95	
	davon 87 Stellen gemäß § 2 Nr. 4 Buchst. a, 1 Stelle gemäß § 3 Nr. 2 a der V zu § 26 Abs. 4 Nr. 2 BBesG					
	Technische Amtmänner	A 11	193	192	193	
	davon 174 Stellen gemäß § 2 Nr. 4 Buchst. a, 2 Stellen gemäß § 3 Nr. 2 Buchst. a der V zu § 26 Abs. 4 Nr. 2 BBesG					
	Technische Oberinspektoren	A 10	161	159	163	
	davon 131 Stellen gemäß § 2 Nr. 4 Buchst. a, 1 Stelle gemäß § 3 Nr. 2 Buchst. a der V zu § 26 Abs. 4 Nr. 2 BBesG					
	Technische Amtsinspektoren	A9+AZ	78	77	78	
	davon 57 Stellen gemäß § 3 Nr. 4 der V zu § 26 Abs. 4 Nr. 2 BBesG					
	Technische Amtsinspektoren	A 9	181	179	181	
	davon 135 Stellen gemäß § 3 Nr. 4 der V zu § 26 Abs. 4 Nr. 2 BBesG					
	Technische Hauptsekretäre	A 8	296	294	297	
	davon 48 Stellen gemäß § 3 Nr. 4 der V zu § 26 Abs. 4 Nr. 2 BBesG					
	Technische Obersekretäre	A 7	332	330	333	
	Technische Sekretäre	A 6	56	55	56	
	Vermessungsbetriebssekretäre		63	63	63	
	Technische Assistenten	A 5	68	67	67	
	Vermessungshauptwarte	A 5	488	484	490	
	Vermessungsoberwarte	A 4	392	389	393	
	Vermessungswarte	A 3	97	96	97	
	Zusammen		2801	2780	2808	
	Abgang		7	21		
	Leerstellen					Zweckbestimmung der Leerstellen:
	Vermessungsobererrat	A 14	1	1	-	Ruhen der Rechte und
	Technische Oberinspektoren	A 10	5	5	5	Pflichten nach dem
	Technische Obersekretäre	A 7	5	5	5	Abgeordnetengesetz
	Technische Assistenten	A 5	26	26	26	Grundwehrdienst
	Zusammen		37	37	36	Beurlaubungen gemäß
	Zugang		1			Art. 86 a BayBG
						<u>18 Stellen</u>
						<u>18 Stellen</u>
						<u>37 Stellen</u>
422 11	Beamte zur Anstellung	A 13	7	7	7	
		A 10	5	5	5	
		A 5	12	12	12	
	Zusammen		24	24	24	
422 21	Beamte auf Widerruf im Vorbereitungsdienst					
	Gehobener Dienst Anwärter		5	5	5	
	Mittlerer Dienst Anwärter		3	3	3	
	Dienstanfänger		3	3	3	
	Zusammen		11	11	11	

Zu- oder Abgang in BesGr, VergGr, LohnGr	Erläuterungen		Begründung
	1983	1984	
1	2	3	4

Zu 06 22/422 01

2. Einsparungen

A 13 Vermessungsrat	- 1	- 1	Einsparung gemäß Art. 6a HG 1981/1982
A 11 Technischer Amtmann	-	- 1	Einsparung gemäß Art. 6a HG 1981/1982
A 10 Technische Oberinspektoren	- 2	- 2	Einsparung gemäß Art. 6a HG 1981/1982
A9+AZ Technischer Amtsinspektor	-	- 1	Einsparung gemäß Art. 6a HG 1981/1982
A 9 Technische Amtsinspektoren	-	- 2	Einsparung gemäß Art. 6a HG 1981/1982
A 8 Technische Hauptsekretäre	- 1	- 2	Einsparung gemäß Art. 6a HG 1981/1982
A 7 Technische Obersekretäre	- 1	- 2	Einsparung gemäß Art. 6a HG 1981/1982
A 6 Technischer Sekretär	-	- 1	Einsparung gemäß Art. 6a HG 1981/1982
A 5 Technischer Assistent	-	- 1	Einsparung gemäß Art. 6a HG 1981/1982
Vermessungshauptwarte	- 2	- 4	Einsparung gemäß Art. 6a HG 1981/1982
A 4 Vermessungsoberwarte	- 1	- 3	Einsparung gemäß Art. 6a HG 1981/1982
A 3 Vermessungswart	-	- 1	Einsparung gemäß Art. 6a HG 1981/1982

Zusammen 2 - 8 - 21

6. Absenkungen

A 5 Technischer Assistent	+ 1	-	Absenkung im Vollzug eines ku-Vermerks von Tit. 425 01 (VergGr V c)
Zugleich Summe 6			

Insgesamt Zugang/Abgang - 7 - 21

Leerstellen

1. Neue Stellen

A 14 Vermessungsobererrat	+ 1	-	für einen in den Bayer. Landtag gewählten Beamten
Zugleich Summe 1			

Insgesamt Zugang/Abgang + 1 -

06 22

Fortführungsvermessungsdienst

Stellenplan

Titel	Bezeichnung	BesGr	Stellenzahl			Vermerke
		VergGr	1983	1984	1982	
		LohnGr				
1	2	3	4	5	6	7
425 01	Angestellte					Zu VergGr V c: davon 11 Stellen ku in BesGr A 5
	Tarifliche Angestellte	V c	33	33	33	
		VI b	68	67	68	
		VII	299	297	300	
		VIII	205	203	205	
	Zusammen		605	600	606	
	Abgang		1	5		
425 11	Sonstige Hilfsleistungen durch Angestellte					
	Kurzfristige Angestellte		10	10	10	
426 01	Arbeiter					
	Ständige Vermessungsgehilfen		13	13	13	
426 21	Arbeiter					
	Tarifliche Arbeiter	V	7	7	7	
		II	79	79	79	
	Zusammen		86	86	86	
Gesamtübersicht						
	Titel 422 01 Planmäßige Beamte		2801	2780	2808	
	Titel 422 11 Beamte zur Anstellung		24	24	24	
	Titel 422 21 Beamte auf Widerruf im Vorbereitungsdienst		11	11	11	
	Titel 425 01 Angestellte		605	600	606	
	Titel 426 21 Arbeiter		86	86	86	
	Personalsoll A		3527	3501	3535	
	ohne Stellen für abgeordnete Beamte Titel 422 31 und ohne Leerstellen					
Ferner:						
	Titel 425 11 Sonstige Hilfsleistungen durch Angestellte		10	10	10	
	Titel 426 01 Arbeiter		13	13	13	
	Personalsoll B		23	23	23	

Erläuterungen

Zu- oder Abgang in BesGr, VergGr, LohnGr	1983	1984	Begründung
1	2	3	4
Zu 06 22/425 01			
2. Einsparungen			
VI b	-	- 1	Einsparung gemäß Art. 6a HG 1981/1982
VII	- 1	- 2	Einsparung gemäß Art. 6a HG 1981/1982
VIII	-	- 2	Einsparung gemäß Art. 6a HG 1981/1982
Zusammen 2	- 1	- 5	
3. Umsetzungen			
V c	+ 1	-	Umsetzung von Kap. 06 15 Tit. 425 01
Zugleich Summe 3			
6. Absenkungen			
V c	- 1	-	Absenkung im Vollzug eines ku-Vermerks nach Tit. 422 01 (BesGr A 5, Technischer Assistent)
Zugleich Summe 6			
Insgesamt Zugang/Abgang	- 1	- 5	

Epl. 06

Gesamtübersicht

Stellenplan						
Titel	Bezeichnung	BesGr	Stellenzahl			Vermerke
		VergGr	1983	1984	1982	
		LohnGr				
1	2	3	4	5	6	7
	Gesamtübersicht					
	Titel 422 01 Planmäßige Beamte		21 709	22 004	21 674	
	Titel 422 11 Beamte zur Anstellung		1 540	1 379	1 437	
	Titel 422 21 Beamte auf Widerruf im Vorbereitungsdienst		907	685	1 025	
	Titel 425 01 Angestellte (darunter Schreibkräfte)		5 013 (1 262)	4 971 (1 262)	5 063 (1 312)	
	Titel 426 21 Arbeiter		790	788	839	
	Personalsoll A (ohne Stellen für abgeordnete Be- amte Titel 422 31 und ohne Leerstel- len)		29 959	29 827	30 038	
	Ferner:					
	Titel 422 26 Referendare		80	80	80	
	Titel 425 11 Sonstige Hilfsleistungen durch Angestellte		16	16	17	
	Titel 426 01 Arbeiter		20	20	20	
	Titel 427 01 Nebenamtlich Tätige		16	16	16	
	Titel 427 51 Praktikanten, Volontäre, Angestellte und Arbei- ter in Titelgruppen und Betriebsarbeiter		1	1	1	
	Titel 425 73 Angestellte Bauleitungsangestellte (darunter Schreibkräfte) Bauleitungsarbeiter Betriebsarbeiter		2 514 (37) 27 624	2 514 (37) 27 624	2 514 (37) 30 626	
	Personalsoll B		1 300	1 300	1 306	

Nachweisung der Sondervermögen

Fonds für die Wiederherstellung der Wasserspiele in Herrenchiemsee

	DM
A. Vermögenswert am 1. Januar 1982	
a) Bargeld	—
b) Bankguthaben	522 022,83
c) Wertpapiere (Nennwert)	1 839 000,—
B. Voraussichtliche Einnahmen:	
a) im Haushaltsjahr 1982	450 000,—
b) im Haushaltsjahr 1983	450 000,—
c) im Haushaltsjahr 1984	450 000,—
C. Voraussichtliche Ausgaben:	
a) im Haushaltsjahr 1982	—
b) im Haushaltsjahr 1983	1 000 000,—
c) im Haushaltsjahr 1984	1 500 000,—

Erläuterung

Auf die Eintrittspreise für Schloß Herrenchiemsee wird seit August 1965 ein Zuschlag in Höhe von —,50 DM und seit 1. Januar 1972 ein Zuschlag von 1,— DM bzw. —,50 DM je Karte erhoben. Mit den dadurch aufkommenden Beträgen soll die Wiedererrichtung der Wasserspiele in Herrenchiemsee finanziert werden. Geplant ist der Ausbau in Teilabschnitten im Rahmen der jeweils durch die Zuschläge aufkommenen Beträge.

Die Erhebung des Zuschlages wurde mit FM-Schreiben vom 11. August 1965 Nr. C 2270 – 43 199, ergänzt durch die FM-Schreiben vom 16. August 1971 Nr. B 2106/16-15/6-42 762, die Einrichtung eines Sondervermögens mit FM-Schreiben vom 9. Juli 1968 Nr. G 8678 II–H–60 angeordnet.

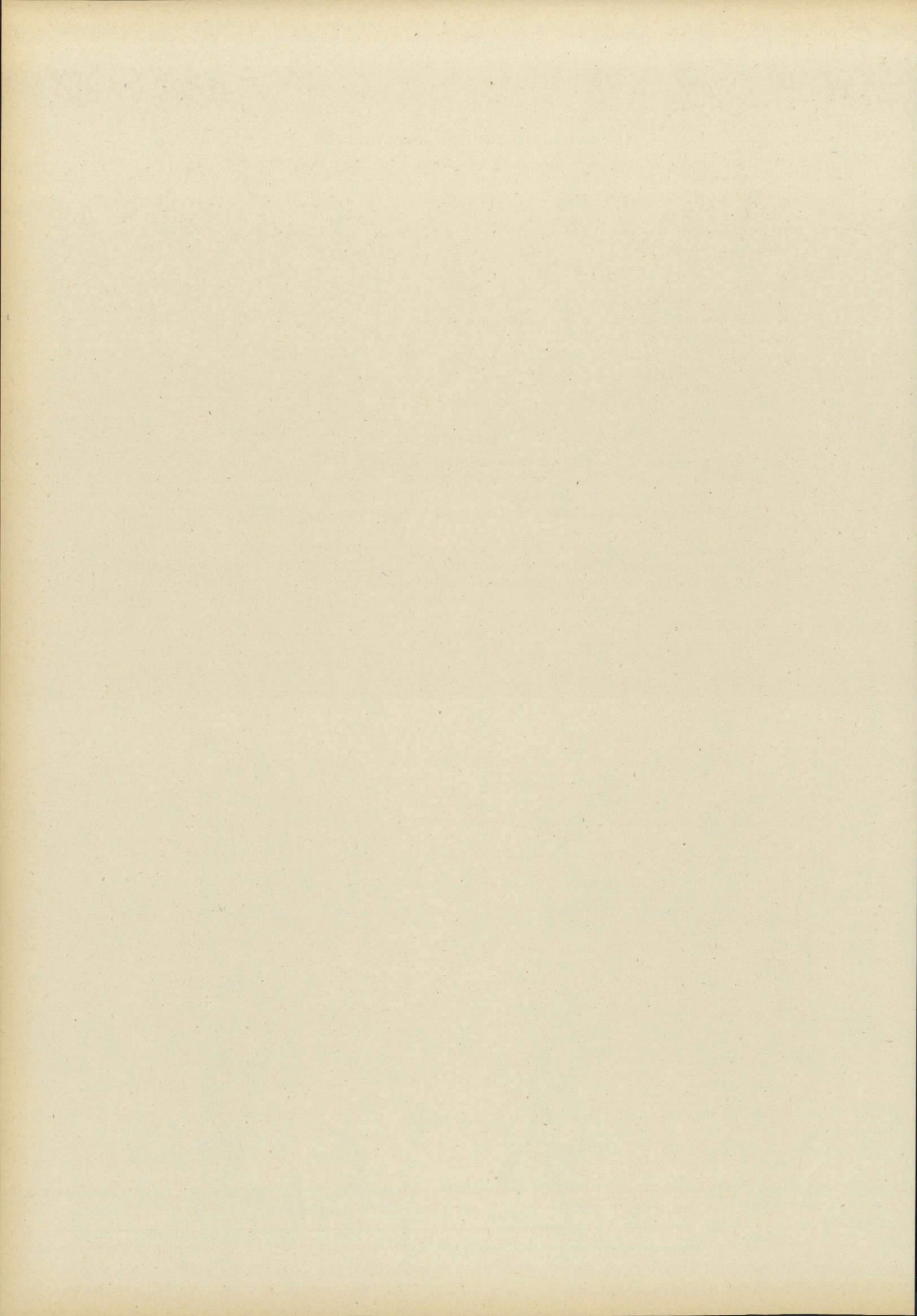

Sonderausweis
der staatlichen Hochbaumaßnahmen
mit mehr als 500 000 DM Gesamtkosten im Einzelfall
für den Bereich des
Epl. 06

Die Anlage S enthält 83 Baumaßnahmen mit voraussichtlichen Gesamtkosten von 1 055,4 Mio DM und 17 Planungstitel. Bis einschl. 1981 wurden 339,5 Mio DM bewilligt. 1982 stehen – abzüglich gesperrter Beträge – 59,3 Mio DM zur Verfügung. Ab 1985 werden noch 469,7 Mio DM benötigt.

Neu in den Haushalt 1983/1984 wurden 1 Baumaßnahme mit voraussichtlichen Gesamtkosten von 0,6 Mio DM und 2 Planungstitel eingestellt.

Die Baumaßnahmen sind kreditfinanziert.

Bei Baumaßnahmen mit geschätzten Gesamtkosten über 2 Mio DM werden die Höhe der künftigen jährlichen Haushaltsmehrbelastungen und – soweit nicht bereits in den Erläuterungen angegeben – die Höhe der Kosten der Ersteinrichtung gemäß Abschnitt F Nr. 2.1.3, 5.5 und 5.6 RLBau bei der Aufstellung der Haushaltsunterlage – Bau – ermittelt und mit dieser dem Ausschuß für den Staatshaushalt und Finanzfragen des Bayerischen Landtags anläßlich des Antrages auf Aufhebung des Sperrvermerkes zur Kenntnis gebracht.

**EPL.06 – STAATSMINISTERIUM DER FINANZEN
ANLAGE S**

TITEL	FKZ	ZWECKBESTIMMUNG	1983	1984	A Soll 1982 B Ist 1981 C Ist 1980	1982 1981 1980
1	2	3	TSD. DM 4	TSD. DM 5		TSD. DM 6
06 04		OBERFINANZDIREKTIONEN, ALLGEMEINE VERWALTUNG				
710 01-9	016	OBERFINANZDIREKTION MÜNCHEN ERRICHTUNG EINES ERWEITERUNGSBAUES AN DER KARL-, BARER-, ARCOSTRASSE – PLANUNG	---	---	A	100,0
		ZUGLEICH SUMME KAPITEL 06 04				
06 05		FINANZÄMTER				
		OBERFINANZDIREKTION MÜNCHEN				
711 21-1	016	ZENTRALFINANZAMT MÜNCHEN (ALTER HOF) UMBAUMASSNAHMEN ZUR NOTWENDIGEN VERBESSERUNG DER EDV-ORGANISATION – PLANUNG	---	---	A B C	--- 130,5 521,5
711 31-9	016	ERRICHTUNG EINES DIENSTGEBÄUDES AUF DEM STAATS- EIGENEN GRUNDSTÜCK PRINZ-LUDWIG-STRASSE 5 IN MÜNCHEN FÜR ZWECKE DER FINANZÄMTER UND DES LANDESENTSCHÄDIGUNGSSAMTS – PLANUNG VERPFLICHTUNGSERMÄCHT. 1984 TSD. DM 1.000,0 FÄLLIG FRÜHESTENS IM NÄCHSTEN HAUSHALTSJAHR.	100,0	100,0	A	---
711 41-7	016	NEUBAU EINES RECHENZENTRUMS FÜR DIE STEUERVERWALTUNG AN DER DERROYSTRASSE IN MÜNCHEN – PLANUNG	---	300,0	A	
712 31-8	016	FINANZAMT WOLFRATSHAUSEN UMBAU UND INSTANDSETZUNG DER EHEMALIGEN LANDRATSAMTSGEBÄUDE FÜR ZWECKE DES FINANZAMTS, DES AMTSGERICHTS (GRUNDBUCHAMT) UND VERMESSUNGSSAMTS	500,0	113,0	A B C	200,0 651,4 559,8
713 11-1	016	FINANZAMT DACHAU ERRICHTUNG EINES NEUEN DIENSTGEBÄUDES VERPFLICHTUNGSERMÄCHT. 1983 TSD. DM 3.500,0 FÄLLIG FRÜHESTENS IM NÄCHSTEN HAUSHALTSJAHR.	4.000,0	7.000,0	A B C	3.800,0 158,2 304,0
713 41-5	016	FINANZAMT FÜRSTENFELDBRUCK ERRICHTUNG EINES NEUEN DIENSTGEBÄUDES GESPERRT.	---	100,0	A B C	100,0 --- 120,9
715 01-1	016	FINANZAMT INGOLSTADT UMBAU UND INSTANDSETZUNG DES STAATSEIGENEN ANWESENS INGOLSTADT, ESPLANADE 38, FÜR ZWECKE DES FINANZAMTS Z. T. GESPERRT.	5.500,0	5.118,0	A B C	5.000,0 3.439,7 408,4

Erläuterungen

Zu 06 04/710 01

Auf dem Ruinengrundstück an der Karl-, Barer-, Arcostraße ist eine Erweiterung des Dienstgebäudes der Oberfinanzdirektion München vorgesehen. Dadurch sollen die Unterbringungsverhältnisse der Oberfinanzdirektion München verbessert werden. Die Gesamtkosten werden im Rahmen der Erstellung der Haushaltsunterlage - Bau - ermittelt. Das Vorhaben wurde zurückgestellt.

Zu 06 05/711 21

Die Umbaumaßnahmen im Zusammenhang mit der Übernahme der Finanzkasse in das IABV sind abgeschlossen. Zur notwendigen Verbesserung der EDV-Organisation sind bauliche Zwischenmaßnahmen bis zu der in einigen Jahren anstehenden Verlegung der EDV-Stelle erforderlich. Die Gesamtkosten werden im Rahmen der Erstellung der Haushaltsunterlage - Bau - ermittelt. Die zur Durchführung unabweisbar notwendiger Maßnahmen erforderlichen Haushaltsmittel sollen im Verstärkungswege zu Lasten anderer Vorhaben bereitgestellt werden.

Zu 06 05/711 31

Das Bauvorhaben soll der Verbesserung der Unterbringungsverhältnisse des Finanzamtes für Körperschaften und des Landesentschädigungsamtes dienen. Die Gesamtkosten werden im Rahmen der Erstellung der Haushaltsunterlage - Bau - ermittelt.

Zu 06 05/711 41

Das Rechenzentrum der Steuerverwaltung ist gegenwärtig im Zentralfinanzamt München (Alter Hof) äußerst beengt und unzureichend untergebracht. Um die Funktionsfähigkeit dieser für alle Finanzämter wichtigen Dienststelle auf Dauer sicherzustellen, sollen die Unterbringungsprobleme durch einen Neubau verbessert werden. Gleichzeitig kann dabei auch eine Verbesserung des Datenschutzes erreicht werden. Die Gesamtkosten werden im Rahmen der Erstellung der Haushaltsunterlage - Bau - ermittelt.

Zu 06 05/712 31

Gesamtkosten	2 513,0 Tsd DM	
laut baufachlicher Festsetzung vom 10.7.1981, 15.2.1982.		
Bis einschl. 1981 bewilligt:	1 700,0 Tsd DM, verausgabt:	1 420,8 Tsd DM.
Ab 1985 noch benötigt:	- Tsd DM.	

Mit den veranschlagten Mitteln wird die Maßnahme abgeschlossen.

Zu 06 05/713 11

Gesamtkosten	14 665,0 Tsd DM	
laut baufachlicher Festsetzung vom 4.5.1982.		
Bis einschl. 1981 bewilligt:	800,0 Tsd DM, verausgabt:	462,2 Tsd DM.
Ab 1985 noch benötigt:	2 865,0 Tsd DM.	

Mit den veranschlagten Mitteln wird die Maßnahme fortgeführt.

Zu 06 05/713 41

Gesamtkosten (geschätzt November 1982):	26 400,0 Tsd DM.	
Bis einschl. 1981 bewilligt:	500,0 Tsd DM, verausgabt:	132,2 Tsd DM.
Ab 1985 noch benötigt:	25 800,0 Tsd DM.	

Mit den veranschlagten Mitteln und einem Ausgaberesult soll die Planung abgeschlossen werden.

Zu 06 05/715 01

Gesamtkosten (geschätzt August 1982):	22 000,0 Tsd DM, davon festgesetzt:	18 700,0 Tsd DM
laut baufachlicher Festsetzung vom 5.11.1979.		
Bis einschl. 1981 bewilligt:	4 745,0 Tsd DM, verausgabt:	3 991,9 Tsd DM.
Ab 1985 noch benötigt:	1 637,0 Tsd DM.	

Mit den veranschlagten Mitteln werden die Arbeiten weitgehend fertiggestellt.

EPL.06 – STAATSMINISTERIUM DER FINANZEN
ANLAGE S

TITEL	FKZ	ZWECKBESTIMMUNG	1983	1984	A Soll 1982	
			TSD. DM	TSD. DM	B Ist 1981	C Ist 1980
1	2	3	4	5	6	
					TSD. DM	
06 05						
717 41-1	016	FINANZAMT MIESBACH ERRICHTUNG EINES NEUEN DIENSTGEBÄUDES <i>GESPERRT.</i>	---	---	A	50,0
717 61-6	016	FINANZAMT ROSENHEIM ERRICHTUNG EINES NEUBAUES – PLANUNG	100,0	100,0	A	500,0
723 01-1	016	FINANZAMT DEGGENDORF UMBAU UND INSTANDSETZUNG DES EHEM. LANDRATSAMTSGEBÄUDES FÜR ZWECKE DES FINANZAMTS VERPFLICHTUNGSERMÄCHT. 1983 TSD. DM <i>FÄLLIG FRÜHESTENS IM NÄCHSTEN HAUSHALTSJAHR.</i>	1.700,0	1.800,0	A B C	1.500,0 96,4 15,6
						1.000,0
726 41-0	421	FINANZAMT NÖRDLINGEN ERRICHTUNG EINES NEUEN DIENSTGEBÄUDES – PLANUNG	100,0	100,0	A B	200,0 127,2
728 31-0	016	FINANZAMT KEMPTEN ERWEITERUNG DES DIENSTGEBÄUDES DURCH ERRICHTUNG VON ANBAUTEN SOWIE UMBAU- UND INSTANDSETZUNGSMASSNAHMEN IM ALTBAU UND DEN ERWORBENEN GEBÄUDEN	---	***	A B C	1.048,0 6.116,9 4.473,3
728 61-3	016	FINANZAMT MEMMINGEN ERRICHTUNG EINES NEUEN DIENSTGEBÄUDES <i>GESPERRT.</i>	---	---	A	100,0
OBERFINANZDIREKTION NÜRNBERG						
730 51-1	016	FINANZAMT ERLANGEN AUSBAU DES DACHGESCHOSSES DES VERMESSUNGSAMTS- GEBÄUDETEILS VERPFLICHTUNGSERMÄCHT. 1983 TSD. DM <i>FÄLLIG FRÜHESTENS IM NÄCHSTEN HAUSHALTSJAHR.</i>	200,0	700,0	A	---
						700,0
731 63-6	016	ZENTRALFINANZAMT NÜRNBERG UMBAU UND INSTANDSETZUNGSMASSNAHMEN IN DEN DIENSTGEBÄUDEN VOIGTLÄNDERSTRASSE 7 – 9 <i>Z. T. GESPERRT.</i>	---	---	A B C	100,0 21,0 126,6
731 64-5	016	FINANZAMT NÜRNBERG-OST UMBAU UND INSTANDSETZUNGSMASSNAHMEN IM ÄMTERGEBÄUDE SANDSTR. 20 UND CAMERARIUSSTR. 5 EINSCHL. UMBAU UND MODERNISIERUNG DER KÜCHE UND KANTINE	---	***	A B C	270,0 1.279,7 515,6

Erläuterungen

Zu 06 05/717 41

Gesamtkosten (geschätzt Februar 1982): 13 100,0 Tsd DM.
 Bis einschl. 1981 bewilligt: 50,0 Tsd DM, verausgabt: – Tsd DM.
 Ab 1985 noch benötigt: 13 050,0 Tsd DM.

Das vorhandene Grundstück reicht für einen Erweiterungsbau in der erforderlichen Größe nicht mehr aus. Es soll daher ein Neubau auf einem noch zu erwerbenden Grundstück errichtet werden. Mit dem Ausgabereist soll die Vorplanung begonnen werden.

Zu 06 05/717 61

Das Bauvorhaben soll der Verbesserung der Unterbringungsverhältnisse des Finanzamts Rosenheim dienen. Die Gesamtkosten werden im Rahmen der Erstellung der Haushaltsunterlage - Bau - ermittelt.

Zu 06 05/723 01

Gesamtkosten 4 530,0 Tsd DM
 laut baufachlicher Festsetzung vom 2.4.1982.
 Bis einschl. 1981 bewilligt: 215,6 Tsd DM, verausgabt: 112,0 Tsd DM.
 Ab 1985 noch benötigt: 414,4 Tsd DM.

Mit den veranschlagten Mitteln und einem Ausgabereist soll die Maßnahme fortgeführt werden.

Zu 06 05/726 41

Da eine Erweiterung des derzeitigen Dienstgebäudes nicht möglich ist, soll zur Verbesserung der Unterbringungsverhältnisse ein neues Dienstgebäude auf einem bereits vorhandenen Grundstück errichtet werden. Die Gesamtkosten werden im Rahmen der Erstellung der Haushaltsunterlage - Bau - ermittelt. Nach Errichtung eines neuen Dienstgebäudes für das Finanzamt soll die Polizeiinspektion in das bisherige Finanzamtsanwesen verlegt werden.

Zu 06 05/728 31

Die Baumaßnahme wurde 1982 abgeschlossen. Der Vortrag dient zur Abwicklung.

Zu 06 05/728 61

Gesamtkosten (geschätzt Februar 1982): 20 490,0 Tsd DM.
 Bis einschl. 1982 bewilligt: 50,0 Tsd DM, verausgabt: – Tsd DM.
 Ab 1985 noch benötigt: 20 440,0 Tsd DM.

Das Amt ist derzeit in vier verschiedenen Gebäuden untergebracht. Das derzeitige Grundstück ist für die Errichtung eines Erweiterungsbauwerks zu klein. Es soll daher ein neues Dienstgebäude errichtet werden, in welchem gleichzeitig Dienststellen der Justizverwaltung (Bewährungshelfer) und der Forstverwaltung untergebracht werden. Ein staatliches Grundstück ist vorhanden. Mit dem Ausgabereist soll die Vorplanung begonnen werden. Das Bauvorhaben wurde zurückgestellt.

Zu 06 05/730 51

Gesamtkosten 900,0 Tsd DM
 lt. baufachlicher Festsetzung vom 9.7.1982.
 Bis einschl. 1981 bewilligt: – Tsd DM, verausgabt: – Tsd DM.
 Ab 1985 noch benötigt: – Tsd DM.

Zur Verbesserung der Unterbringung ist beabsichtigt, das Dachgeschoß des Vermessungsamtsgebäudeteils zu Büroräumen um- und auszubauen. Mit den veranschlagten Mitteln soll die Baumaßnahme begonnen und fertiggestellt werden.

Zu 06 05/731 63

Gesamtkosten (geschätzt Februar 1982): 5 100,0 Tsd DM, davon festgesetzt: 556,5 Tsd DM
 lt. baufachlicher Festsetzung vom 8.4.1981.
 Bis einschl. 1981 bewilligt: 526,0 Tsd DM, verausgabt: 520,3 Tsd DM.
 Ab 1985 noch benötigt: 4 527,0 Tsd DM.

Nach Durchführung von Umbau- und Instandsetzungsmaßnahmen im Küchen- und Kantinenbereich ist zur Verbesserung der Unterbringung der Umbau von Diensträumen in den nicht von der EDV-Stelle belegten Gebäudeteilen vorgesehen. Mit einem Ausgabereist können die erforderlichen Projektunterlagen erstellt werden. Das Bauvorhaben wurde zurückgestellt.

Zu 06 05/731 64

Die Baumaßnahme wurde 1982 abgeschlossen und abgerechnet. Der Vortrag dient zur Abwicklung.

EPL.06 – STAATSMINISTERIUM DER FINANZEN
ANLAGE S

TITEL	FKZ	ZWECKBESTIMMUNG	1983	1984	A	Soll	1982
1	2	3	4	5	B	ist	1981
			TSD. DM	TSD. DM	C	ist	1980
						TSD. DM	6
06 05							
735 21-3	016	FINANZAMT COBURG ERRICHTUNG EINES NEUEN DIENSTGEBÄUDES VERPFLICHTUNGSERMÄCHT. 1983 TSD. DM FÄLLIG FRÜHESTENS IM NÄCHSTEN HAUSHALTSJAHR.	6.000,0	2.000,0	A	5.000,0	
					B	5.898,6	
					C	670,6	
735 31-1	016	FINANZAMT HOF ERRICHTUNG EINES NEUEN DIENSTGEBÄUDES GESPERRT.	---	100,0	A	100,0	
					B	8,5	
					C	27,0	
742 11-6	016	FINANZAMT ASCHAFFENBURG ERRICHTUNG EINES NEUEN DIENSTGEBÄUDES GESPERRT.	---	200,0	A	200,0	
742 21-4	016	FINANZAMT KITZINGEN ERWEITERUNG DES DIENSTGEBÄUDES VERPFLICHTUNGSERMÄCHT. 1983 TSD. DM VERPFLICHTUNGSERMÄCHT. 1984 TSD. DM FÄLLIG FRÜHESTENS IM NÄCHSTEN HAUSHALTSJAHR.	100,0	2.000,0	A	1.500,0	
					B	31,0	
					C	5,5	
742 31-2	016	FINANZAMT LOHR A. MAIN ERRICHTUNG EINES NEUEN DIENSTGEBÄUDES GESPERRT.	50,0	50,0	A	100,0	
743 11-5	016	FINANZAMT SCHWEINFURT AUSBAU DES DACHGESCHOSSES GESPERRT.	---	---	A	650,0	
					B	1,7	
					C		
743 41-9	016	FINANZAMT OBERNBURG ERRICHTUNG EINES DIENSTGEBÄUDES GESPERRT.	---	---	A	100,0	
745 01-5	016	FINANZAMT AMBERG ERRICHTUNG EINES ÄMTERNEUBAUS GLEICHZEITIG FÜR DIE UNTERBRINGUNG DES FINANZBAUAMTS UND DES VERMESSUNGSAMTS – PLANUNG VERPFLICHTUNGSERMÄCHT. 1984 TSD. DM FÄLLIG FRÜHESTENS IM NÄCHSTEN HAUSHALTSJAHR.	100,0	3.000,0	A	200,0	
					B	48,4	
					C	58,6	

Erläuterungen

Zu 06 05/735 21

Gesamtkosten	20 770,0 Tsd DM	
laut fachlicher Festsetzung vom 3.10.1980.		
Bis einschl. 1981 bewilligt:	6 681,0 Tsd DM, verausgabt:	6 618,7 Tsd DM.
Ab 1985 noch benötigt:	1 089,0 Tsd DM.	
Mit den veranschlagten Beträgen und einem Ausgaberesult kann die Baumaßnahme weitgehend fertiggestellt werden.		

Zu 06 05/735 31

Gesamtkosten (geschätzt Februar 1982):	23 000,0 Tsd DM.	
Bis einschl. 1981 bewilligt:	95,2 Tsd DM, verausgabt:	52,9 Tsd DM.
Ab 1985 noch benötigt:	22 804,8 Tsd DM.	
Zur Verbesserung der Unterbringung des Finanzamts ist die Errichtung eines neuen Dienstgebäudes vorgesehen. Dadurch kann das Amt, das derzeit auf drei Stellen verteilt ist, wieder zusammengeführt werden.		
Mit den veranschlagten Mitteln und einem Ausgaberesult können die Detailplanungen durchgeführt werden.		

Zu 06 05/742 11

Gesamtkosten (geschätzt Februar 1982):	28 500,0 Tsd DM.	
Bis einschl. 1981 bewilligt:	150,0 Tsd DM, verausgabt:	68,9 Tsd DM.
Ab 1985 noch benötigt:	27 950,0 Tsd DM.	
Das Amt ist derzeit in vier verschiedenen staatseigenen Gebäuden und einem Mietobjekt unzureichend untergebracht. Die Grundstücke sind für eine Erweiterung zu klein. Es soll daher ein neues Dienstgebäude auf einem von der Stadt zu erwerbenden Grundstück errichtet werden.		
Mit den veranschlagten Mitteln und einem Ausgaberesult sollen der Wettbewerb und die Planung durchgeführt bzw. begonnen werden.		

Zu 06 05/742 21

Gesamtkosten	5 920,0 Tsd DM	
laut fachlicher Festsetzung vom 18.4.1983.		
Bis einschl. 1981 bewilligt:	50,0 Tsd DM, verausgabt:	36,5 Tsd DM.
Ab 1985 noch benötigt:	3 770,0 Tsd DM.	
Das Amt ist unzureichend untergebracht und auf drei Gebäude aufgeteilt. Es ist daher ein Erweiterungsbau auf dem Grundstück des Finanzamts notwendig. Mit den veranschlagten Mitteln soll die Planung abgeschlossen und die Baumaßnahme begonnen werden.		

Zu 06 05/742 31

Gesamtkosten (geschätzt Februar 1982):	13 700,0 Tsd DM.	
Bis einschl. 1981 bewilligt:	- Tsd DM, verausgabt:	- Tsd DM.
Ab 1985 noch benötigt:	13 600,0 Tsd DM.	
Mit den veranschlagten Mitteln soll die Planung begonnen werden. Das erforderliche Baugrundstück muß noch erworben werden.		

Zu 06 05/743 11

Gesamtkosten (geschätzt Februar 1982)	600,0 Tsd DM.	
Bis einschl. 1981 bewilligt:	2,0 Tsd DM, verausgabt:	1,7 Tsd DM.
Ab 1985 noch benötigt:	598,0 Tsd DM.	
Das Finanzamt ist beengt untergebracht. Es mußten bereits Büroräume angemietet werden. Im Dachgeschoß des Altbaues können durch Ausbau weitere Büroräume geschaffen werden. Das Bauvorhaben wurde zurückgestellt.		

Zu 06 05/743 41

Gesamtkosten (geschätzt Februar 1982):	6 300,0 Tsd DM.	
Bis einschl. 1981 bewilligt:	- Tsd DM, verausgabt:	- Tsd DM.
Ab 1985 noch benötigt:	6 300,0 Tsd DM.	
Zur Unterbringung des Finanzamtes ist die Errichtung eines neuen Dienstgebäudes vorgesehen. Das Bauvorhaben wurde zurückgestellt.		

Zu 06 05/745 01

Das Finanzamt, Finanzbauamt und das Vermessungsamt sind - z. T. in Mieträumen - unzureichend untergebracht. Zur Behebung der Raumnot soll ein Ämtergebäude errichtet werden. Die Gesamtkosten werden im Rahmen der Erstellung der Haushaltsunterlage - Bau - ermittelt.

EPL.06 – STAATSMINISTERIUM DER FINANZEN
 ANLAGE 5

TITEL	FKZ	ZWECKBESTIMMUNG	1983	1984	A Soll 1982 B Ist 1981 C Ist 1980	1982 1981 1980
1	2	3	TSD. DM	TSD. DM	TSD. DM	
			4	5	6	
06 05						
747 21-9	016	FINANZAMT NEUMARKT UMBAU UND INSTANDSETZUNG DER STAATSEIGENEN ANWESEN INGOLSTÄDTER STR. 3 UND FELDSTR. 14 SOWIE ERRICHTUNG EINES ERWEITERUNGSBAUES <i>Z. T. GESPERRT.</i>	---	200,0	A B C	1.000,0 --- 33,4
		SUMME KAPITEL 06 05	18.450,0	22.981,0	A B C	21.718,0 18.009,2 7.840,8
		VERPFLICHTUNGSERMÄCHT. 1983 TSD. DM		9.200,0		
		VERPFLICHTUNGSERMÄCHT. 1984 TSD. DM		12.000,0		
06 06		AUS- UND FORTBILDUNGSSTÄTTEN DER FINANZVERWALTUNG				
730 01-0	016	LANDESFINANZSCHULE IN ANSBACH ERRICHTUNG DER SCHULANLAGE <i>Z. T. GESPERRT.</i>	8.300,0	6.500,0	A B C	5.700,0 8.405,1 2.806,4
		VERPFLICHTUNGSERMÄCHT. 1983 TSD. DM		5.000,0		
		VERPFLICHTUNGSERMÄCHT. 1984 TSD. DM		1.500,0		
		<i>FÄLLIG FRÜHESTENS IM NÄCHSTEN HAUSHALTSJAHR.</i>				
		ZUGLEICH SUMME KAPITEL 06 06				
06 11		FINANZBAUÄMTER				
715 01-9	016	FINANZBAUAMT INGOLSTADT UMBAU UND INSTANDSETZUNG DES CAVALIER ELBRACHT	---	***	A B C	150,0 2.656,7 2.163,0
720 01-2	018	FINANZBAUAMT PASSAU ERRICHTUNG EINES NEUEN DIENSTGEBÄUDES – PLANUNG	---	100,0	A B	100,0 32,6
748 01-0	018	AUSARBEITUNG VON BAUUNTERLAGEN FÜR STAATLICHE HOCH- BAUMASSNAHMEN <i>DIE AUSGABEFUGNIS BEMISST SICH NACH DER ISTEINNAHME BEI 281 11.</i>	100,0	100,0	A B C	--- 15,6 9,5
		SUMME KAPITEL 06 11	100,0	200,0	A B C	250,0 2.704,9 2.172,5
06 14		BEAMTENFACHHOCHSCHULE				
710 01-8	137	NEUBAU EINER SCHULANLAGE FÜR DEN FACHBEREICH ALLGE- MEINE INNERE VERWALTUNG IN HOF VERPFLICHTUNGSERMÄCHT. 1983 TSD. DM	26.500,0	17.000,0	A B C	9.000,0 6.700,0 921,2
		VERPFLICHTUNGSERMÄCHT. 1984 TSD. DM		7.800,0		
		<i>FÄLLIG FRÜHESTENS IM NÄCHSTEN HAUSHALTSJAHR.</i>				
718 02-9	137	SANIERUNG DES ALTGEBÄUDEBESTANDES DER SCHULANLAGE DES FACHBEREICHES FINANZWESEN IN HERRSCHING <i>Z. T. GESPERRT.</i>	2.000,0	2.600,0	A B C	2.000,0 692,0 70,0
		VERPFLICHTUNGSERMÄCHT. 1983 TSD. DM		1.200,0		
		VERPFLICHTUNGSERMÄCHT. 1984 TSD. DM		1.400,0		
		<i>FÄLLIG FRÜHESTENS IM NÄCHSTEN HAUSHALTSJAHR.</i>				
		SUMME KAPITEL 06 14	28.500,0	19.600,0	A B C	11.000,0 7.392,0 991,2
		VERPFLICHTUNGSERMÄCHT. 1983 TSD. DM		15.200,0		
		VERPFLICHTUNGSERMÄCHT. 1984 TSD. DM		9.200,0		

Erläuterungen

Zu 06 05/747 21

Gesamtkosten (geschätzt November 1982) laut baufachlicher Festsetzung vom 21.12.1981.	7 610,0 Tsd DM, davon festgesetzt	7 070,0 Tsd DM
Bis einschl. 1981 bewilligt:	895,1 Tsd DM, verausgabt:	895,1 Tsd DM.
Ab 1985 noch benötigt:	6 444,9 Tsd DM.	

Mit den veranschlagten Mitteln und einem Ausgaberesult wird die Planung abgeschlossen.

Zu 06 06/730 01

Gesamtkosten (geschätzt November 1982): laut baufachlicher Festsetzung vom 10.9.1981 und 2.12.1982.	34 855,0 Tsd DM, davon festgesetzt:	33 320,0 Tsd DM
Bis einschl. 1981 bewilligt:	11 620,0 Tsd DM, verausgabt:	11 620,0 Tsd DM.
Ab 1985 noch benötigt:	2 735,0 Tsd DM.	

Mit den veranschlagten Mitteln wird die Baumaßnahme fortgeführt.
Zur Schaffung weiterer notwendiger Unterkünfte ist die Errichtung eines zweiten Schülerwohnheims mit einer Unterbringungs-kapazität von 150 Schülern vorgesehen.

Zu 06 11/715 01

Die Maßnahme wurde 1982 abgeschlossen. Der Vortrag dient der Abwicklung.

Zu 06 11/720 01

Die Gesamtkosten werden im Rahmen der Erstellung der Haushaltsunterlage - Bau - ermittelt.

Zu 06 11/748 01

Die für Hochbaumaßnahmen erforderlichen Planungsmittel sind grundsätzlich bei Einzelmaßnahmen der Anlage S mit veranschlagt. Soweit für einzelne Baumaßnahmen keine Planungsmittel vorgetragen sind, können die erforderlichen Mittel für die Ausarbeitung von Projekten einschl. der Durchführung von Wettbewerben für staatliche Hochbauten den Bauämtern aus diesem Ansatz zur Verfügung gestellt werden. Nach der ersten Bewilligung von Haushaltsmitteln für die betreffende Hochbaumaßnahme werden die so bereitgestellten Planungsmittel diesem Ansatz über Titel 281 11 wieder zugeführt.
In begründeten Einzelfällen können aus diesem Ansatz auch Planungsmittel für die Erstellung von Detailprojekten (Art. 54 BayHO) und zur Durchführung von Baugrunduntersuchungen bereitgestellt werden.

Zu 06 14/710 01

Gesamtkosten laut baufachlicher Festsetzung vom 5.11.1981/26.6.1982/28.10.1982.	81 840,0 Tsd DM	
Bis einschl. 1981 bewilligt:	8 011,4 Tsd DM, verausgabt:	8 011,4 Tsd DM.
Ab 1985 noch benötigt:	23 665,0 Tsd DM.	

Mit den veranschlagten Mitteln soll der 1. Bauabschnitt (Schul- und Lehrsaalgebäude) abgeschlossen, der 2. Bauabschnitt (Mensa, Wohnbereich) fortgeführt und der 3. Bauabschnitt (Errichtung eines weiteren Studentenwohnheims mit 150 Plätzen) begonnen werden.

Zu 06 14/718 02

Gesamtkosten (geschätzt August 1982): laut baufachlicher Festsetzung vom 2.7.1980.	14 960,0 Tsd DM, davon festgesetzt:	7 500,0 Tsd DM
Bis einschl. 1981 bewilligt:	1 204,5 Tsd DM, verausgabt:	762,0 Tsd DM.
Ab 1985 noch benötigt:	7 155,5 Tsd DM.	

Die in den 30er Jahren errichtete Schulanlage in Herrsching soll in einem sechs Bauabschnitte umfassenden Programm umfassend saniert werden. Dieses sieht Instandsetzungen bzw. Erneuerungen der Elektroinstallationen, der Sanitär- und Heizungsanlagen sowie Modernisierungen sowohl im Bereich der Lehr- und Vortragssäle, aber auch bei den Unterkünften und im Küchen- und Kantinenbereich vor.
Mit den veranschlagten Mitteln sollen die Bauarbeiten weitergeführt werden.

EPL.06 – STAATSMINISTERIUM DER FINANZEN
ANLAGE S

TITEL	FKZ	ZWECKBESTIMMUNG	1983	1984	A B C	Soll 1982
			TSD. DM	TSD. DM		Ist 1981 Ist 1980
1	2	3	4	5		6
06 15		BEZIRKSFINANZDIREKTIONEN				
710 02-4	017	BEZIRKSFINANZDIREKTION MÜNCHEN SANIERUNG DER KANTINE	---	***	A	600,0
725 01-8	017	BEZIRKSFINANZDIREKTION AUGSBURG UMBAU UND INSTANDSETZUNG DES STAATSEIGENEN ANWESENS AUGSBURG, LUDWIGSTR. 36, FÜR ZWECKE DER BFD	---	***	A B C	351,0 1.827,6 1.519,8
		SUMME KAPITEL 06 15			A B C	951,0 1.827,6 1.519,8
06 16		VERWALTUNG DER STAATL. SCHLÖSSER, GÄRTEN UND SEEN				
710 01-3	184	RESIDENZ MÜNCHEN FORTSETZUNG ALLGEMEINER SICHERUNGS- UND WIEDERAUFBAUMASSNAHMEN	500,0	1.250,0	A B C	400,0 467,1 1.110,9
710 12-0	184	RESIDENZ MÜNCHEN AUSBAU VON DACHGESCHOSSRÄUMEN FÜR DIE AKADEMIE DER WISSENSCHAFTEN	100,0	500,0	A B	200,0 1,0
710 13-9	184	RESIDENZ MÜNCHEN EINBAU EINES ORCHESTERPODIUMS IM HERKULESSAAL	---	***	A B	550,0 1,0
710 23-7	184	RESIDENZ MÜNCHEN AUSBAU DER RÄUME UM DEN KAISERHOF VERPFLICHTUNGSERMÄCHT. 1983 TSD. DM FÄLLIG FRÜHESTENS IM NÄCHSTEN HAUSHALTSJAHR.	1.300,0	1.400,0	A B C	1.300,0 859,3 852,5
						300,0
710 24-6	184	RESIDENZ MÜNCHEN AUSBAU DER RÄUME IM KÖNIGSBAU	---	---	A B C	--- 39,9 603,6
712 06-6	184	ERNEUERUNG VON MASSIVBRÜCKEN IM BEREICH DES SCHLOSSES NYMPHENBURG – PLANUNG	20,0	20,0	A C	300,0 2,5
712 08-4	184	BAULICHE MASSNAHMEN ZUR HEBUNG DER FEUERSICHERHEIT SOWIE SANIERUNGS- UND AUSBAUMASSNAHMEN IM BEREICH DES SCHLOSSES NYMPHENBURG	500,0	700,0	A B C	600,0 256,7 1.275,5
712 11-9	184	INSTANDSETZUNG DER FASSADEN UND DAMIT ZUSAMMENHÄNGENDE SANIERUNGSARBEITEN	500,0	300,0	A B C	700,0 264,7 811,3

Erläuterungen

Zu 06 15/710 02

Die Maßnahme wurde 1982 abgeschlossen. Der Vortrag dient zur Abwicklung.

Zu 06 15/725 01

Die Maßnahme wurde 1982 abgeschlossen. Der Vortrag dient zur Abwicklung.

Zu 06 16/710 01

Gesamtkosten 39 420,0 Tsd DM

laut baufachlicher Festsetzung vom 8.9.1982.

Bis einschl. 1981 bewilligt: 31 916,0 Tsd DM, verausgabt: 31 676,7 Tsd DM.

Ab 1985 noch benötigt: 5 584,0 Tsd DM.

Mit den veranschlagten Mitteln sollen weitere denkmalpflegerische Restaurierungsarbeiten sowie die Instandsetzung des Alten Herkulesaales (im Damenstock) und seiner Nebenräume durchgeführt werden.

Zu 06 16/710 12

Gesamtkosten 830,0 Tsd DM

laut baufachlicher Festsetzung vom 24.7.1981.

Bis einschl. 1981 bewilligt: 10,0 Tsd DM, verausgabt: 1,0 Tsd DM.

Ab 1985 noch benötigt: 220,0 Tsd DM.

Mit den veranschlagten Mitteln wird die Baumaßnahme durchgeführt.

Zu 06 16/710 13

Die Maßnahme wurde 1982 abgeschlossen. Der Vortrag dient zur Abwicklung.

Zu 06 16/710 23

Gesamtkosten 15 969,0 Tsd DM

laut baufachlicher Festsetzung vom 24.5.1982/25.8.1982.

Bis einschl. 1981 bewilligt: 11 740,0 Tsd DM, verausgabt: 11 592,9 Tsd DM.

Ab 1985 noch benötigt: 229,0 Tsd DM.

Mit den veranschlagten Mitteln wird die Baumaßnahme weitgehend abgeschlossen.

Zu 06 16/710 24

Gesamtkosten 7 420,0 Tsd DM

laut baufachlicher Festsetzung vom 12.7.1982.

Bis einschl. 1981 bewilligt: 7 227,0 Tsd DM, verausgabt: 7 204,0 Tsd DM.

Ab 1985 noch benötigt: 193,0 Tsd DM.

Die Baumaßnahme wird zu einem späteren Zeitpunkt fortgeführt.

Zu 06 16/712 06

Mit den veranschlagten Mitteln soll die Planung für die beiden baufälligen Brücken am Großen See durchgeführt werden. Die Gesamtkosten werden im Rahmen der Erstellung der Haushaltsunterlage - Bau - ermittelt.

Zu 06 16/712 08

Gesamtkosten 18 595,0 Tsd DM

laut baufachlicher Festsetzung vom 30.10.1981.

Bis einschl. 1981 bewilligt: 8 524,0 Tsd DM, verausgabt: 8 520,7 Tsd DM.

Ab 1985 noch benötigt: 8 656,0 Tsd DM.

Mit den veranschlagten Mitteln sollen die Dachsanierung im Kapellenbau und bauliche Sanierungsmaßnahmen im Schwaige- und Poststallbau durchgeführt werden.

Zu 06 16/712 11

Gesamtkosten 9 070,0 Tsd DM

laut baufachlicher Festsetzung vom 2.7.1980.

Bis einschl. 1981 bewilligt: 6 035,0 Tsd DM, verausgabt: 6 022,1 Tsd DM.

Ab 1985 noch benötigt: 2 185,0 Tsd DM.

Mit den veranschlagten Mitteln soll die Fassadeninstandsetzung an der Westseite des Großen Hofes durchgeführt und mit den Arbeiten an der Amalienburg begonnen werden.

EPL.06 – STAATSMINISTERIUM DER FINANZEN
ANLAGE S

TITEL	FKZ	ZWECKBESTIMMUNG	1983	1984	A Soll 1982 B Ist 1981 C Ist 1980	TSD. DM
1	2	3	4	5	TSD. DM	6
06 16						
712 31-5	184	INSTANDSETZUNGS- UND WIEDERHERSTELLUNGSARBEITEN AN DER BADENBURG EINSCHLIESSLICH DER NEBENGEBAUDE <i>Z. T. GESPERRT.</i>	800,0	900,0	A 800,0 B 767,1 C 772,2	
712 41-3	184	SCHLOSSBESITZ NYMPHENBURG INSTANDSETZUNGSARBEITEN AN DEN PRUNKRÄUMEN EINSCHLIESSLICH WIEDERHERSTELLUNG DER SCHLOSSKIRCHE – PLANUNG	100,0	100,0	A 100,0	
713 01-0	184	ENGLISCHER GARTEN, MÜNCHEN ERSCHLIESSUNG UND GESTALTUNG DES WEITEREN UMGRIFFES DES SEEHAUSES KLEINHESSELOHE – PLANUNG VERPFLICHTUNGSERMÄCHT. 1983 TSD. DM 900,0 VERPFLICHTUNGSERMÄCHT. 1984 TSD. DM 300,0 <i>FÄLLIG FRÜHESTENS IM NÄCHSTEN HAUSHALTSJAHR.</i>	300,0	900,0	A 400,0 B 2,8	
713 41-2	184	SCHLOSS BLUTENBURG INSTANDSETZUNGS- UND KONSTRUKTIVE SANIERUNGSARBEITEN EINSCHLIESSLICH MASSNAHMEN ZUR VERBESSERUNG DER BAULICHEN FEUERSICHERHEIT IM SCHLOSSBEREICH	1.500,0	400,0	A 800,0 B 529,9 C 69,1	
714 01-9	184	NEUES SCHLOSS SCHLEISSHEIM FORTSETZUNG DER WIEDERAUFBAU- UND WIEDERHERSTELLUNGSARBEITEN EINSCHLIESSLICH FEUERSCHUTZMASSNAHMEN <i>Z. T. GESPERRT.</i>	---	---	A 200,0	
714 32-2	184	ALTES SCHLOSS SCHLEISSHEIM FORTSETZUNG DES WIEDERAUFBAUS UND AUSBAU FÜR MUSEUMSZWECKE <i>Z. T. GESPERRT. DIE AUSGABEBEFUGNIS BEMISST SICH NACH DEM AUS KAP. 05 80 TITEL 710 51 BEREITGESTELLTEN MITTELN.</i>	---	---	A ---	
714 41-1	184	SCHLOSSBESITZ SCHLEISSHEIM BAULICHE FEUERSCHUTZMASSNAHMEN UND KONSTRUKTIVE SICHERUNGSARBEITEN IM ÜBRIGEN SCHLOSSBEREICH – PLANUNG	---	---	A 50,0	
714 42-0	184	SCHLOSSBESITZ SCHLEISSHEIM VERLEGUNG DER WERKSTÄTTEN UND ERRICHTUNG EINES BAUHOFES	250,0	---	A 200,0	
714 52-7	184	SCHLOSSBESITZ DACHAU SICHERUNG DER HOFGARTENMAUER UND DER HANGSTÜTZMAUERN SOWIE DER STEILHÄNGE BEIM SCHLOSSBERG VERPFLICHTUNGSERMÄCHT. 1983 TSD. DM 500,0 VERPFLICHTUNGSERMÄCHT. 1984 TSD. DM 508,0 <i>FÄLLIG FRÜHESTENS IM NÄCHSTEN HAUSHALTSJAHR.</i>	1.000,0	1.000,0	A 1.000,0 B 1.335,1 C 1.254,5	

Erläuterungen

Zu 06 16/712 31

Gesamtkosten (geschätzt März 1982):	5 400,0 Tsd DM, davon festgesetzt:	4 900,0 Tsd DM
laut baufachlicher Festsetzung vom 28.1.1981.		
Bis einschl. 1981 bewilligt:	2 440,0 Tsd DM, verausgabt:	2 398,8 Tsd DM.
Ab 1985 noch benötigt:	460,0 Tsd DM.	

Mit den veranschlagten Mitteln wird die Baumaßnahme fortgesetzt.

Zu 06 16/712 41

Die Gesamtkosten werden im Rahmen der Erstellung der Haushaltsunterlage - Bau - ermittelt.

Zu 06 16/713 01

Die Gesamtkosten werden im Rahmen der Erstellung der Haushaltsunterlage - Bau - ermittelt. Nach Errichtung des Seehauses (durch Brauerei) sollen auch die Außenanlagen neu angelegt werden.

Zu 06 16/713 41

Gesamtkosten	4 180,0 Tsd DM	
laut baufachlicher Festsetzung vom 17.9.1982.		
Bis einschl. 1981 bewilligt:	1 280,0 Tsd DM, verausgabt:	1 059,5 Tsd DM.
Ab 1985 noch benötigt:	200,0 Tsd DM.	

Mit den veranschlagten Mitteln wird die Baumaßnahme mit den Restaurierungsarbeiten im Inneren der Schloßkirche weitgehend fertiggestellt.

Zu 06 16/714 01

Gesamtkosten (geschätzt März 1982):	17 500,0 Tsd DM, davon festgesetzt:	12 480,0 Tsd DM
laut baufachlicher Festsetzung vom 2.11.1972.		
Bis einschl. 1981 bewilligt:	12 523,9 Tsd DM, verausgabt:	12 480,0 Tsd DM.
Ab 1985 noch benötigt:	4 976,1 Tsd DM.	

Die Maßnahme wurde zurückgestellt.

Zu 06 16/714 32

Gesamtkosten	11 500,0 Tsd DM	
laut baufachlicher Festsetzung vom 19.4.1983.		
Bis einschl. 1981 bewilligt:	- Tsd DM, verausgabt:	- Tsd DM.
Ab 1985 noch benötigt:	6 900,0 Tsd DM.	

Im Rahmen eines ersten Bauabschnitts sollen im Alten Schloß Schleißheim Räume für Museumszwecke ausgebaut werden. Die Kosten für den zweiten Bauabschnitt werden im Rahmen der Erstellung der Haushaltsunterlage - Bau - ermittelt. Sie sind in der baufachlichen Festsetzung noch nicht enthalten.

Zu 06 16/714 41

Nach Abschluß der baulichen Feuerschutzmaßnahmen im Neuen Schloß und im Hauptgebäude des Alten Schlosses müssen auch in den übrigen Gebäuden wie Schloßgaststätte, Verwaltungsgebäude und den beiden in Lustheim gelegenen Pavillons Maßnahmen zur Verbesserung der baulichen Feuersicherheit und konstruktive Sanierungsmaßnahmen durchgeführt werden. Die Gesamtkosten werden im Rahmen der Erstellung der Haushaltsunterlage - Bau - ermittelt.

Zu 06 16/714 42

Gesamtkosten	3 300,0 Tsd DM	
laut baufachlicher Festsetzung vom 17.3.1981.		
Bis einschl. 1981 bewilligt:	- Tsd DM, verausgabt:	- Tsd DM.
Ab 1985 noch benötigt:	2 850,0 Tsd DM.	

Mit den veranschlagten Mitteln wird der erste Bauabschnitt (Verlegung der Schreinerei) abgeschlossen.

Zu 06 16/714 52

Gesamtkosten	9 910,0 Tsd DM	
laut baufachlicher Festsetzung vom 2.4.1980.		
Bis einschl. 1981 bewilligt:	4 061,0 Tsd DM, verausgabt:	4 051,1 Tsd DM.
Ab 1985 noch benötigt:	2 749,0 Tsd DM.	

Mit den veranschlagten Mitteln sollen die Stützmauern am Karlsberg instandgesetzt werden.

**EPL.06 – STAATSMINISTERIUM DER FINANZEN
ANLAGE S**

TITEL	FKZ	ZWECKBESTIMMUNG	1983	1984	A Soll 1982	B Ist 1981	C Ist 1980
1	2	3	TSD. DM	TSD. DM	TSD. DM		
1	2	3	4	5	6		
06 16							
715 01-8	184	NEUES SCHLOSS HERRENCHIEMSEE ENTFEUCHTUNG DES MAUERWERKS EINSCHLIESSLICH ENT- WÄSSERUNG, ISOLIERUNG UND BEHEBUNG VON FEUCHTIG- KEITSSCHÄDEN SOWIE DURCHFÜHRUNG VON BAULICHEN FEUERSCHUTZ- UND INSTANDSETZUNGSMASSNAHMEN VERPFLICHTUNGSERMÄCHT. 1983 TSD. DM 700,0 VERPFLICHTUNGSERMÄCHT. 1984 TSD. DM 700,0 FÄLLIG FRÜHESTENS IM NÄCHSTEN HAUSHALTSJAHR.	1.500,0	1.500,0	A	600,0	600,5 550,0
715 11-6	184	SCHLOSSBESITZ HERRENCHIEMSEE BAULICHE FEUERSCHUTZ- UND SANIERUNGSMASSNAHMEN IM BEREICH DES ALTEN SCHLOSSES	250,0	200,0	A	300,0	B 200,8 C 324,8
715 31-2	184	SCHLOSSBESITZ HERRENCHIEMSEE ERRICHTUNG DER WASSERSPIELE BEIM NEUEN SCHLOSS <i>DIE AUSGABEBEFUGNIS BEMISST SICH NACH DER ISTEINNAHME BEI TITEL 342 01.</i>	---	---	A	---	C 4,5
715 61-5	184	STAATSBESITZ FRAUENCHIEMSEE SICHERUNGS- UND BAULICHE FEUERSCHUTZMASSNAHMEN IN DEN STAATLICHEN GEBÄUDEN AUF DER FRAUENINSEL	200,0	200,0	A	200,0	B 19,6 C 259,3
716 01-7	184	BURG IN BURGHAUSEN INSTANDSETZUNGSARBEITEN UND MASSNAHMEN ZUR HEBUNG DER FEUERSICHERHEIT	600,0	600,0	A	600,0	B 550,0 C 590,0
716 21-3	184	BURG IN BURGHAUSEN SICHERUNG UND INSTANDSETZUNG DER BURGMAUERN UND MAUERTÜRME	200,0	200,0	A	100,0	B 48,7 C 191,5
717 01-6	184	NEUES SCHLOSS IN INGOLSTADT INSTANDSETZUNG EINSCHLIESSLICH FEUERSCHUTZMASSNAHMEN UND UMBAUARBEITEN FÜR ZWECKE DES ARMEEMUSEUMS <i>Z. T. GESPERRT.</i>	800,0	400,0	A	200,0	B 202,1 C 42,7
717 11-4	184	WILLIBALDSBURG EICHSTÄTT SICHERUNGSMASSNAHMEN UND AUSBESSERUNG DES NATUR- STEINMAUERWERKES	50,0	50,0	A	100,0	B 10,0 C 300,0
717 12-3	184	WILLIBALDSBURG EICHSTÄTT SICHERUNGS- UND INSTANDSETZUNGSMASSNAHMEN SOWIE AUSBAUARBEITEN IM INNEREN DER BURG	121,0	---	A	---	B 188,2 C 880,0

Erläuterungen

Zu 06 16/715 01

Gesamtkosten	23 100,0 Tsd DM	
laut baufachlicher Festsetzung vom 19.11.1982.		
Bis einschl. 1981 bewilligt:	2 945,0 Tsd DM, verausgabt:	2 945,0 Tsd DM.
Ab 1985 noch benötigt:	16 555,0 Tsd DM.	
Mit den veranschlagten Mitteln sollen die Feuerschutzmaßnahmen fertiggestellt, die Kupferblecheindeckung erneuert und mit dem Ausbau des Ludwig-II.-Museums begonnen werden.		

Zu 06 16/715 11

Gesamtkosten	16 000,0 Tsd DM	
laut baufachlicher Festsetzung vom 30.8.1982.		
Bis einschl. 1981 bewilligt:	1 485,0 Tsd DM, verausgabt:	1 484,9 Tsd DM.
Ab 1985 noch benötigt:	13 765,0 Tsd DM.	
Mit den veranschlagten Mitteln sollen die Sanierungsarbeiten insbesondere im Dachbereich fortgeführt werden.		

Zu 06 16/715 31

Gesamtkosten	13 130,0 Tsd DM	
laut baufachlicher Festsetzung vom 29.10.1982.		
Bis einschl. 1981 bewilligt:	4 066,7 Tsd DM, verausgabt:	4 066,7 Tsd DM.
Die Kosten werden ausschließlich durch Zuschläge auf Eintrittskarten sowie Zuwendungen Dritter bestritten, so daß Haushaltsmittel hierfür nicht zu veranschlagen sind.		
Mit den angesparten Mitteln sollen die Arbeiten am Fortuna- und Faunabecken begonnen werden.		

Zu 06 16/715 61

Gesamtkosten	3 750,0 Tsd DM	
laut baufachlicher Festsetzung vom 8.2.1983.		
Bis einschl. 1981 bewilligt:	2 195,0 Tsd DM, verausgabt:	2 175,6 Tsd DM.
Ab 1985 noch benötigt:	955,0 Tsd DM.	
Mit den veranschlagten Mitteln sollen Feuerschutzmaßnahmen im Gasthaus „Zur Linde,“ durchgeführt werden.		

Zu 06 16/716 01

Gesamtkosten	14 300,0 Tsd DM	
laut baufachlicher Festsetzung vom 27.8.1982.		
Bis einschl. 1981 bewilligt:	2 811,0 Tsd DM, verausgabt:	2 811,0 Tsd DM.
Ab 1985 noch benötigt:	9 739,0 Tsd DM.	
Mit den veranschlagten Mitteln sollen die Arbeiten in Burg 36 abgeschlossen und mit der Einrichtung einer Gaststätte begonnen werden.		

Zu 06 16/716 21

Gesamtkosten	3 125,0 Tsd DM	
laut baufachlicher Festsetzung vom 13.10.1972.		
Bis einschl. 1981 bewilligt:	1 860,0 Tsd DM, verausgabt:	1 860,0 Tsd DM.
Ab 1985 noch benötigt:	815,0 Tsd DM.	
Mit den veranschlagten Mitteln sollen weitere vordringliche Mauerwerksinstandsetzungen durchgeführt werden.		

Zu 06 16/717 01

Gesamtkosten (geschätzt März 1982):	18 000,0 Tsd DM, davon festgesetzt	16 500,0 Tsd DM
laut baufachlicher Festsetzung vom 25.7.1978.		
Bis einschl. 1981 bewilligt:	11 995,0 Tsd DM, verausgabt:	11 221,6 Tsd DM.
Ab 1985 noch benötigt:	4 605,0 Tsd DM.	
Mit den veranschlagten Mitteln soll die Sanierung im Dachbereich des Zeughauses abgeschlossen werden.		

Zu 06 16/717 11

Gesamtkosten	6 130,0 Tsd DM	
laut baufachlicher Festsetzung vom 31.10.1974.		
Bis einschl. 1981 bewilligt:	4 454,5 Tsd DM, verausgabt:	4 454,5 Tsd DM.
Ab 1985 noch benötigt:	1 475,5 Tsd DM.	
Mit den veranschlagten Mitteln sollen die Mauerwerksinstandsetzungen in geringem Umfang fortgeführt werden.		

Zu 06 16/717 12

Gesamtkosten	5 200,0 Tsd DM	
laut baufachlicher Festsetzung vom 27.8.1976.		
Bis einschl. 1981 bewilligt:	5 078,2 Tsd DM, verausgabt:	5 066,4 Tsd DM.
Ab 1985 noch benötigt:	- Tsd DM.	
Mit den veranschlagten Mitteln wird die Baumaßnahme abgeschlossen.		

**EPL.06 – STAATSMINISTERIUM DER FINANZEN
ANLAGE S**

TITEL	FKZ	ZWECKBESTIMMUNG	1983	1984	A Soll 1982 B Ist 1981 C Ist 1980	1982 1981 1980
1	2	3	TSD. DM	TSD. DM	TSD. DM	
			4	5	6	
06 16						
717 31-0	184	SCHLOSSBESITZ NEUBURG INSTANDSETZUNGS-, UMBAU- UND BAULICHE FEUERSCHUTZMASSNAHMEN <i>Z. T. GESPERRT.</i> VERPFLICHTUNGSERMÄCHT. 1983 TSD. DM 1.500,0 VERPFLICHTUNGSERMÄCHT. 1984 TSD. DM 1.000,0 <i>FÄLLIG FRÜHESTENS IM NÄCHSTEN HAUSHALTSJAHR.</i>	2.000,0	3.000,0	A B C	2.000,0 1.383,3 581,7
717 41-8	184	SCHLOSS HÖCHSTÄDT AN DER DONAU BAULICHE SANIERUNGS- UND FEUERSCHUTZMASSNAHMEN SOWIE UMBAUARBEITEN FÜR MUSEUMSZWECKE – GESAMTPLANUNG VERPFLICHTUNGSERMÄCHT. 1984 TSD. DM 1.500,0 <i>FÄLLIG FRÜHESTENS IM NÄCHSTEN HAUSHALTSJAHR.</i>	---	100,0	A B C	500,0 47,8 60,3
718 11-3	184	SCHLOSSBESITZ LINDERHOF BAULICHE FEUERSCHUTZMASSNAHMEN IM SCHLOSSBEREICH – PLANUNG	20,0	---	A B C	--- 0,6 9,2
718 21-1	184	SCHLOSSBESITZ LINDERHOF INSTANDSETZUNG, UMBAU UND TEILWEISE ERNEUERUNG DER EINSTURZGEFÄHRDETEN STÜTZMAUERN UND TREPPENANLAGEN VOR DEM SCHLOSS SOWIE ANDERER FREIANLAGEN IM PARKBEREICH <i>Z. T. GESPERRT.</i>	500,0	482,0	A B C	700,0 700,1 1.037,4
718 32-8	184	SCHLOSSBESITZ LINDERHOF AUSBAU UND ERWEITERUNG DER KLÄRANLAGE – PLANUNG	---	800,0	A	400,0
725 02-5	184	SCHLOSSBESITZ NEUSCHWANSTEIN BAULICHE FEUERSCHUTZMASSNAHMEN UND VERBESSERUNG DES PERSONENSCHUTZES IM FÜHRUNGSBETRIEB VERPFLICHTUNGSERMÄCHT. 1983 TSD. DM 1.000,0 <i>FÄLLIG FRÜHESTENS IM NÄCHSTEN HAUSHALTSJAHR.</i>	300,0	1.000,0	A B C	300,0 292,0 291,1
731 01-8	184	KAISERBURG ZU NÜRNBERG FORTSETZUNG DER SICHERUNGS- UND WIEDERAUFBAU- MASSNAHMEN EINSCHLIESSLICH FEUERSCHUTZMASSNAHMEN <i>Z. T. GESPERRT.</i> VERPFLICHTUNGSERMÄCHT. 1984 TSD. DM 100,0 <i>FÄLLIG FRÜHESTENS IM NÄCHSTEN HAUSHALTSJAHR.</i>	---	100,0	A B C	--- 441,8 425,1
731 42-9	184	SCHLOSSBESITZ CADOLZBURG WIEDERAUFBAU DES SCHLOSSES <i>Z. T. GESPERRT.</i> VERPFLICHTUNGSERMÄCHT. 1983 TSD. DM 500,0 VERPFLICHTUNGSERMÄCHT. 1984 TSD. DM 1.500,0 <i>FÄLLIG FRÜHESTENS IM NÄCHSTEN HAUSHALTSJAHR.</i>	500,0	500,0	A B C	2.000,0 75,4 64,3
731 51-7	184	FESTUNGSRUINE ROTHENBERG DURCHFÜHRUNG VON SICHERUNGSARBEITEN	250,0	---	A B C	--- 14,7 31,6

Erläuterungen

Zu 06 16/717 31

Gesamtkosten (geschätzt Mai 1982): 35 700,0 Tsd DM, davon festgesetzt: 12 200,0 Tsd DM
 laut baufachlicher Festsetzung vom 22.6.1982.
 Bis einschl. 1981 bewilligt: 2 062,8 Tsd DM, verausgabt: 2 062,8 Tsd DM.
 Ab 1985 noch benötigt: 26 775,0 Tsd DM.
 Mit den veranschlagten Mitteln sollen die Instandsetzungs-, Umbau- und baulichen Feuerschutzmaßnahmen im Philipp-Wilhelm-Bau fortgeführt werden.

Zu 06 16/717 41

Mit den veranschlagten Mitteln und einem Ausgaberesult soll die Planung abgeschlossen werden. Die Gesamtkosten werden im Rahmen der Erstellung der Haushaltsunterlage - Bau - ermittelt.

Zu 06 16/718 11

Mit den veranschlagten Mitteln und einem Ausgaberesult soll mit der Planung von Feuerschutzmaßnahmen im Schloßhotel begonnen werden. Die Gesamtkosten werden im Rahmen der Erstellung der Haushaltsunterlage - Bau - ermittelt.

Zu 06 16/718 21

Gesamtkosten (geschätzt März 1982): 6 200,0 Tsd DM, davon festgesetzt: 5 660,0 Tsd DM
 laut baufachlicher Festsetzung vom 10.9.1979.
 Bis einschl. 1981 bewilligt: 3 978,0 Tsd DM, verausgabt: 3 978,0 Tsd DM.
 Ab 1985 noch benötigt: 500,0 Tsd DM.
 Mit den veranschlagten Mitteln sollen die Figurenreinigungen fortgeführt und die Instandsetzung der Stützmauer am Maurischen Kiosk begonnen werden.

Zu 06 16/718 32

Mit den veranschlagten Mitteln soll die Kläranlage erweitert und verbessert werden. Die Gesamtkosten werden im Rahmen der Erstellung der Haushaltsunterlage - Bau - ermittelt.

Zu 06 16/725 02

Gesamtkosten 3 880,0 Tsd DM
 laut baufachlicher Festsetzung vom 18.4.1983.
 Bis einschl. 1981 bewilligt: 1 549,0 Tsd DM, verausgabt: 1 503,2 Tsd DM.
 Ab 1985 noch benötigt: 731,0 Tsd DM.
 Mit den veranschlagten Mitteln sollen die Feuerschutzmaßnahmen im wesentlichen abgeschlossen werden. Außerdem soll ein dringend erforderlicher Fluchtweg aus dem Palas durch Abtäufen des Treppenhauses und Vortrieb eines Stollens in das Freie geschaffen werden.

Zu 06 16/731 01

Gesamtkosten (geschätzt März 1982): 4 800,0 Tsd DM, davon festgesetzt: 3 583,0 Tsd DM
 laut baufachlicher Festsetzung vom 27.1.1982.
 Bis einschl. 1981 bewilligt: 3 440,0 Tsd DM, verausgabt: 3 374,5 Tsd DM.
 Ab 1985 noch benötigt: 1 150,0 Tsd DM.
 Mit den veranschlagten Mitteln soll die Instandsetzung des Burgamtmannsgebäudes für eine spätere Nutzung durch das Landesamt für Denkmalpflege begonnen werden.

Zu 06 16/731 42

Gesamtkosten (geschätzt April 1983): 28 200,0 Tsd DM, davon festgesetzt: 15 700,0 Tsd DM
 laut baufachlicher Festsetzung vom 19.4.1983.
 Bis einschl. 1981 bewilligt: 760,0 Tsd DM, verausgabt: 481,0 Tsd DM.
 Ab 1985 noch benötigt: 25 445,0 Tsd DM.
 Mit den veranschlagten Mitteln sollen der Wiederaufbau des Alten Schlosses mit einem vorgezogenen Bauabschnitt - Substanzerhaltung - fortgeführt und weitere vordringliche Sicherungsmaßnahmen am Burgfelsen und an den Mauern durchgeführt werden.

Zu 06 16/731 51

Gesamtkosten 2 300,0 Tsd DM
 laut baufachlicher Festsetzung vom 14.6.1967.
 Bis einschl. 1981 bewilligt: 2 050,0 Tsd DM, verausgabt: 2 049,7 Tsd DM.
 Ab 1985 noch benötigt: - Tsd DM.
 Mit den veranschlagten Mitteln wird die Baumaßnahme abgeschlossen.

EPL.06 – STAATSMINISTERIUM DER FINANZEN
ANLAGE S

TITEL	FKZ	ZWECKBESTIMMUNG	1983	1984	A Soll 1982	B Ist 1981	C Ist 1980
1	2	3	TSD. DM	TSD. DM	TSD. DM		
			4	5	6		
06 16							
733 01-6	184	SCHLOSSBESITZ ELLINGEN BAULICHE SICHERUNGS- UND FEUERSCHUTZMASSNAHMEN IM SCHLOSSGEBÄUDE	600,0	600,0	A	600,0	
					B	635,0	
					C	611,1	
735 01-4	184	NEUES SCHLOSS BAYREUTH MASSNAHMEN ZUR VERBESSERUNG DER BAULICHEN FEUER- SICHERHEIT UND AUSBAU FÜR BÜRO- UND MUSEUMSZWECKE Z. T. GESPERRT.	150,0	300,0	A	100,0	
					B	1,3	
					C	21,6	
735 12-1	184	MARKGRÄFLICHES OPERNHAUS UND REDOUTENHAUS IN BAYREUTH WEITERE MASSNAHMEN ZUR VERBESSERUNG DER BAULICHEN FEUERSICHERHEIT IM OPERNHAUS UND REDOUTENHAUS SOWIE KONSTRUKTIVE SICHERUNGSMASSNAHMEN AM DACH DES OPERNHAUSES	300,0	300,0	A	70,0	
					B	208,0	
					C	481,8	
735 51-3	184	ALTES SCHLOSS EREMITAGE BEI BAYREUTH BAULICHE MASSNAHMEN ZUR VERBESSERUNG DER FEUER- SICHERHEIT IM ALTEN SCHLOSS UND UMBAUMASSNAHMEN IM WIRTSCHAFTSGEBÄUDE UND SCHLÖSSCHEN MONPLAISIR Z. T. GESPERRT. VERPFLICHTUNGSERMÄCHT. 1983 TSD. DM 100,0 FÄLLIG FRÜHESTENS IM NÄCHSTEN HAUSHALTSJAHR.	200,0	300,0	A	305,0	
					C	51,9	
736 01-3	184	PLASSENBURG OB KULMBACH MASSNAHMEN ZUR VERBESSERUNG DER BAULICHEN FEUER- SICHERHEIT AN DEN HAUPTGEBÄUDEN DER BURG SOWIE BAULICHE SANIERUNGSMASSNAHMEN	500,0	500,0	A	500,0	
					B	712,1	
					C	661,2	
736 11-1	184	PLASSENBURG OB KULMBACH SICHERUNGS- UND INSTANDSETZUNGSMASSNAHMEN AM NATUR- STEINMAUERWERK	500,0	500,0	A	500,0	
					B	483,7	
					C	435,5	
736 21-9	184	PLASSENBURG OB KULMBACH AUSBAU DES ARSENALBAUES FÜR AUSSTELLUNGSZWECKE – PLANUNG	100,0	100,0	A	100,0	
737 11-0	184	ALTE HOFHALTUNG BAMBERG MASSNAHMEN ZUR VERBESSERUNG DES BAULICHEN FEUERSCHUTZES UND AUSBAU FÜR MUSEUMSZWECKE VERPFLICHTUNGSERMÄCHT. 1983 TSD. DM 300,0 VERPFLICHTUNGSERMÄCHT. 1984 TSD. DM 300,0 FÄLLIG FRÜHESTENS IM NÄCHSTEN HAUSHALTSJAHR.	300,0	300,0	A	300,0	
					B	326,6	
					C	373,4	
738 11-9	184	VESTE COBURG WEITERER AUSBAU FÜR MUSEUMSZWECKE DER COBURGER LANDESSTIFTUNG Z. T. GESPERRT. VERPFLICHTUNGSERMÄCHT. 1983 TSD. DM 300,0 VERPFLICHTUNGSERMÄCHT. 1984 TSD. DM 400,0 FÄLLIG FRÜHESTENS IM NÄCHSTEN HAUSHALTSJAHR.	700,0	700,0	A	600,0	
					B	187,4	

Erläuterungen

Zu 06 16/733 01

Gesamtkosten	8 830,0 Tsd DM	
laut baufachlicher Festsetzung vom 12.4.1983.		
Bis einschl. 1981 bewilligt:	2 955,0 Tsd DM, verausgabt:	2 955,0 Tsd DM.
Ab 1985 noch benötigt:	4 175,0 Tsd DM.	
Mit den veranschlagten Mitteln sollen die Feuerschutzmaßnahmen im Ostflügel abgeschlossen und im Mitteltrakt und Westflügel begonnen werden.		

Zu 06 16/735 01

Gesamtkosten (geschätzt März 1982):	11 300,0 Tsd DM, davon festgesetzt:	1 825,0 Tsd DM
laut baufachlicher Festsetzung vom 16.5.1978 und 13.5.1982.		
Bis einschl. 1981 bewilligt:	1 675,0 Tsd DM, verausgabt:	1 657,5 Tsd DM.
Ab 1985 noch benötigt:	9 070,0 Tsd DM.	
Mit den veranschlagten Mitteln sollen weitere notwendige Sicherungs- und Instandsetzungsarbeiten durchgeführt werden.		

Zu 06 16/735 12

Gesamtkosten	6 950,0 Tsd DM	
laut baufachlicher Festsetzung vom 6.9.1982.		
Bis einschl. 1981 bewilligt:	6 020,0 Tsd DM, verausgabt:	6 019,8 Tsd DM.
Ab 1985 noch benötigt:	260,0 Tsd DM.	
Mit den veranschlagten Mitteln sollen Wärmedämmungsmaßnahmen über dem Zuschauerhaus und Instandsetzungsarbeiten an der Fassade durchgeführt sowie das Lichtstellwerk erneuert werden.		

Zu 06 16/735 51

Gesamtkosten (geschätzt März 1982):	3 750,0 Tsd DM, davon festgesetzt:	3 600,0 Tsd DM
laut baufachlicher Festsetzung vom 10.8.1978.		
Bis einschl. 1981 bewilligt:	2 945,0 Tsd DM, verausgabt:	2 935,0 Tsd DM.
Ab 1985 noch benötigt:	290,0 Tsd DM.	
Mit den veranschlagten Mitteln soll das Schließchen Monplaisir instandgesetzt und wieder nutzbar gemacht werden.		

Zu 06 16/736 01

Gesamtkosten	8 910,0 Tsd DM	
laut baufachlicher Festsetzung vom 26.8.1982 und 1.9.1982.		
Bis einschl. 1981 bewilligt:	2 750,0 Tsd DM, verausgabt:	2 744,0 Tsd DM.
Ab 1985 noch benötigt:	4 485,0 Tsd DM.	
Mit den veranschlagten Beträgen sollen vordringliche Schwammbekämpfungsmaßnahmen und statische Sanierungsmaßnahmen in der Niederburg durchgeführt werden. Weitere Kosten für die Gesamtanierung der Niederburg sind in den festgesetzten Gesamtkosten nicht enthalten, da eine Gesamtanierung wegen vordringlicher Arbeiten erst zu einem späteren Zeitpunkt durchgeführt werden soll.		

Zu 06 16/736 11

Gesamtkosten:	26 300,0 Tsd DM	
laut baufachlicher Festsetzung vom 24.2.1981.		
Bis einschl. 1981 bewilligt:	6 613,0 Tsd DM, verausgabt:	6 605,3 Tsd DM.
Ab 1985 noch benötigt:	18 437,0 Tsd DM.	
Mit den veranschlagten Mitteln sollen weitere Instandsetzungsmaßnahmen an den Natursteinfassaden durchgeführt werden.		

Zu 06 16/736 21

Durch den Ausbau des Arsenalbaues sollen weitere Ausstellungsräume geschaffen werden. Es ist vorgesehen, dort u. a. das Landschaftsmuseum "Obermain" unterzubringen. Die Gesamtkosten werden im Rahmen der Erstellung der Haushaltsunterlage - Bau - ermittelt. Mit den veranschlagten Mitteln soll die Planung abgeschlossen werden.

Zu 06 16/737 11

Gesamtkosten	5 580,0 Tsd DM	
laut baufachlicher Festsetzung vom 9.6.1982.		
Bis einschl. 1981 bewilligt:	2 713,0 Tsd DM, verausgabt:	2 712,9 Tsd DM.
Ab 1985 noch benötigt:	1 757,0 Tsd DM.	
Mit den veranschlagten Mitteln sollen weitere Instandsetzungsarbeiten und Feuerschutzmaßnahmen durchgeführt werden.		

Zu 06 16/738 11

Gesamtkosten (geschätzt März 1982):	4 000,0 Tsd DM, davon festgesetzt:	3 180,0 Tsd DM
laut baufachlicher Festsetzung vom 7.7.1972.		
Bis einschl. 1981 bewilligt:	1 200,0 Tsd DM, verausgabt:	1 199,9 Tsd DM.
Ab 1985 noch benötigt:	800,0 Tsd DM.	
Mit den veranschlagten Mitteln sollen die Sanierungsarbeiten in der Steinernen Kemenate abgeschlossen und mit baulichen Verbesserungen im Museumsbereich begonnen werden.		

**EPL.06 – STAATSMINISTERIUM DER FINANZEN
ANLAGE S**

TITEL	FKZ	ZWECKBESTIMMUNG	1983	1984	A Soll 1982	B Ist 1981	C Ist 1980
1	2	3	TSD. DM	TSD. DM	TSD. DM		
			4	5	6		
06 16							
738 21-7	184	VESTE COBURG INSTANDSETZUNGSARBEITEN AN DEN WÄLLEN UND STÜTZMAUERN VERPFLICHTUNGSERMÄCHT. 1983 TSD. DM 500,0 VERPFLICHTUNGSERMÄCHT. 1984 TSD. DM 500,0 FÄLLIG FRÜHESTENS IM NÄCHSTEN HAUSHALTSJAHR.	1.200,0	1.000,0	A	1.000,0	B 863,2 C 956,9
738 41-3	184	SCHLOSS EHRENBURG IN COBURG WIEDERHERSTELLUNGSARBEITEN EINSCHLIESSLICH FEUER- SCHUTZMASSNAHMEN UND AUSBAU FÜR DIE UNTERBRINGUNG DER COBURGER LANDESBIBLIOTHEK VERPFLICHTUNGSERMÄCHT. 1983 TSD. DM 300,0 VERPFLICHTUNGSERMÄCHT. 1984 TSD. DM 300,0 FÄLLIG FRÜHESTENS IM NÄCHSTEN HAUSHALTSJAHR.	1.000,0	830,0	A	1.100,0	B 1.024,2 C 1.005,2
738 51-0	184	SCHLOSS ROSENAU BEI COBURG INSTANDSETZUNGS- UND UMBAUARBEITEN IM SCHLOSSBEREICH Z. T. GESPERRT. VERPFLICHTUNGSERMÄCHT. 1983 TSD. DM 400,0 VERPFLICHTUNGSERMÄCHT. 1984 TSD. DM 300,0 FÄLLIG FRÜHESTENS IM NÄCHSTEN HAUSHALTSJAHR.	800,0	800,0	A	800,0	B 341,1 C 27,0
740 01-7	184	RESIDENZ WÜRZBURG FORTSETZUNG DER WIEDERAUFBAU- UND WIEDER- HERSTELLUNGSARBEITEN VERPFLICHTUNGSERMÄCHT. 1983 TSD. DM 200,0 VERPFLICHTUNGSERMÄCHT. 1984 TSD. DM 200,0 FÄLLIG FRÜHESTENS IM NÄCHSTEN HAUSHALTSJAHR.	900,0	900,0	A	800,0	B 900,3 C 801,0
741 11-4	184	FESTUNG MARIENBERG WÜRZBURG WIEDERAUFBAU UND WIEDERHERSTELLUNGSARBEITEN EINSCHLIESSLICH FEUERSCHUTZMASSNAHMEN VERPFLICHTUNGSERMÄCHT. 1983 TSD. DM 200,0 VERPFLICHTUNGSERMÄCHT. 1984 TSD. DM 500,0 FÄLLIG FRÜHESTENS IM NÄCHSTEN HAUSHALTSJAHR.	4.400,0	1.600,0	A	1.800,0	B 3.500,0 C 3.500,3
741 12-3	184	FESTUNG MARIENBERG WÜRZBURG INSTANDSETZUNG DER FESTUNGSMAUERN UND WÄLLE WEGEN EINSTURZGEFAHR VERPFLICHTUNGSERMÄCHT. 1983 TSD. DM 300,0 VERPFLICHTUNGSERMÄCHT. 1984 TSD. DM 300,0 FÄLLIG FRÜHESTENS IM NÄCHSTEN HAUSHALTSJAHR.	700,0	700,0	A	1.000,0	B 1.099,9 C 1.000,0
743 01-4	184	SCHLOSS JOHANNISBURG IN ASCHAFFENBURG WEITERFÜHRUNG DER WIEDERAUFBAUMASSNAHMEN	900,0	800,0	A	600,0	B 27,0 C 247,6
743 11-2	184	POMPEJANUM ZU ASCHAFFENBURG WIEDERAUFBAU	300,0	600,0	A	400,0	B 14,2 C 16,7

Erläuterungen

Zu 06 16/738 21		
Gesamtkosten	16 320,0 Tsd DM	
laut baufachlicher Festsetzung vom 17.4.1980.		
Bis einschl. 1981 bewilligt:	10 720,0 Tsd DM, verausgabt:	10 719,8 Tsd DM.
Ab 1985 noch benötigt:	2 400,0 Tsd DM.	
Mit den veranschlagten Mitteln sollen die Stützmauern westlich des Eselsturmes bis zum Pulverturm 5 saniert werden.		
Zu 06 16/738 41		
Gesamtkosten	14 290,0 Tsd DM	
laut baufachlicher Festsetzung vom 3.12.1981.		
Bis einschl. 1981 bewilligt:	11 360,0 Tsd DM, verausgabt:	11 333,7 Tsd DM.
Ab 1985 noch benötigt:	300,0 Tsd DM.	
Mit den veranschlagten Mitteln soll die Baumaßnahme abgeschlossen werden.		
Zu 06 16/738 51		
Gesamtkosten (geschätzt März 1982):	8 000,0 Tsd DM, davon festgesetzt:	2 900,0 Tsd DM
laut baufachlicher Festsetzung vom 16.10.1979.		
Bis einschl. 1981 bewilligt:	900,0 Tsd DM, verausgabt:	634,1 Tsd DM.
Ab 1985 noch benötigt:	4 900,0 Tsd DM.	
Mit den veranschlagten Mitteln soll die Instandsetzung der Wirtschaftsgebäude abgeschlossen werden.		
Zu 06 16/740 01		
Gesamtkosten	30 200,0 Tsd DM	
laut baufachlicher Festsetzung vom 28.7.1980.		
Bis einschl. 1981 bewilligt:	23 818,0 Tsd DM, verausgabt:	23 816,2 Tsd DM.
Ab 1985 noch benötigt:	3 682,0 Tsd DM.	
Mit den veranschlagten Mitteln sollen die Arbeiten im Spiegelkabinett und die Instandsetzung der Dachbalustrade fortgeführt werden.		
Zu 06 16/741 11		
Gesamtkosten	42 394,0 Tsd DM	
laut baufachlicher Festsetzung vom 13./14.4.1983.		
Bis einschl. 1981 bewilligt:	24 382,5 Tsd DM, verausgabt:	24 382,4 Tsd DM.
Ab 1985 noch benötigt:	9 561,5 Tsd DM.	
Mit den veranschlagten Mitteln sollen die fertiggestellten Veranstaltungsräume und die Gaststätte abgerechnet und mit dem Ausbau des Fürstenbaues für Museumszwecke begonnen werden.		
Die Mehrkosten für den Ausbau von Räumen für Veranstaltungszwecke werden von der Stadt Würzburg getragen; die Beträge werden bei Titel 333 01 vereinnahmt.		
Zu 06 16/741 12		
Gesamtkosten	26 000,0 Tsd DM	
laut baufachlicher Festsetzung vom 23.12.1980.		
Bis einschl. 1981 bewilligt:	9 340,0 Tsd DM, verausgabt:	9 339,9 Tsd DM.
Ab 1985 noch benötigt:	14 460,0 Tsd DM.	
Mit den veranschlagten Mitteln werden die Instandsetzungsarbeiten fortgeführt.		
Zu 06 16/743 01		
Gesamtkosten	21 200,0 Tsd DM	
laut baufachlicher Festsetzung vom 13.4.1983.		
Bis einschl. 1981 bewilligt:	16 314,0 Tsd DM, verausgabt:	16 238,5 Tsd DM.
Ab 1985 noch benötigt:	2 966,0 Tsd DM.	
Mit den veranschlagten Mitteln sollen die Hofpflasterung und die Außenanlagen auf der Marktplatzseite instandgesetzt werden.		
Zu 06 16/743 11		
Gesamtkosten	6 820,0 Tsd DM	
laut baufachlicher Festsetzung vom 14.4.1982.		
Bis einschl. 1981 bewilligt:	890,0 Tsd DM, verausgabt:	870,9 Tsd DM.
Ab 1985 noch benötigt:	4 930,0 Tsd DM.	
Mit den veranschlagten Beträgen soll mit dem Ausbau begonnen werden; das Gebäude soll auch ein Zweigmuseum der Staatlichen Antikensammlungen aufnehmen.		

**EPL.06 – STAATSMINISTERIUM DER FINANZEN
ANLAGE S**

TITEL	FKZ	ZWECKBESTIMMUNG	1983	1984	A B C	Soll 1981 1980	1982 1981 1980
1	2	3	TSD. DM	TSD. DM	TSD. DM		
1	2	3	4	5	6		
06 16							
743 41-6	184	SCHLOSSBESITZ SCHÖNBUSCH BAULICHE VERBESSERUNG AN DEN BETRIEBS- UND WIRTSCHAFTSGEBÄUDEN UND INSTANDSETZUNGSMASSNAHMEN AM SCHLÖSSCHEN SCHÖNBUSCH UND ANDEREN BAUTEN IM SCHLOSSPARK	280,0	---	A B C	500,0 58,1 675,0	
745 01-2	184	ROSENBURG BEI RIEDENBURG INSTANDSETZUNGS- UND UMBAUMASSNAHMEN EINSCHLIESSLICH MASSNAHMEN ZUR VERBESSERUNG DER BAULICHEN FEUER- SICHERHEIT SOWIE INSTANDSETZUNG DER FASSADEN UND BURGMAUERN	350,0	350,0	A B C	500,0 350,1 111,3	
745 11-0	184	SCHLOSSBESITZ PRUNN INSTANDSETZUNGEN AM FELS- UND MAUERWERK DER BURG- GRABENMAUER	---	---	A C	---	205,9
748 01-9	184	AUSARBEITUNG VON BAUUNTERLAGEN FÜR STAATLICHE HOCHBAUMASSNAHMEN <i>DIE AUSGABEBEFUGNIS BEMISST SICH NACH DER ISTEINNAHME BEI 281 11.</i>	---	---	A B C	---	14,3 43,3
		SUMME KAPITEL 06 16	28.341,0	27.782,0	A B C	27.175,0 20.046,7 23.622,3	
		VERPFLICHTUNGSERMÄCHT. 1983 TSD.DM	8.000,0				
		VERPFLICHTUNGSERMÄCHT. 1984 TSD.DM	8.408,0				
06 18		HAUPTMÜNZAMT					
710 01-9	854	ERRICHTUNG EINES NEUEN DIENSTGEBÄUDES VERPFLICHTUNGSERMÄCHT. 1983 TSD. DM	1.500,0	8.700,0	A B	500,0 69,2	
		VERPFLICHTUNGSERMÄCHT. 1984 TSD. DM	8.000,0				
		<i>FÄLLIG FRÜHESTENS IM NÄCHSTEN HAUSHALTSJAHR.</i>					
		ZUGLEICH SUMME KAPITEL 06 18					
06 21		LANDESVERMESSUNGSAMT					
710 01-3	421	UMBAU- UND INSTANDSETZUNGSMASSNAHMEN IN DEN STAATLICHEN DIENSTANWESEN MÜNCHEN, ALEXANDRASTR. 4, ÖTTINGENSTR. 1 UND LIEBIGSTR. 25 <i>Z. T. GESPERRT.</i>	1.700,0	500,0	A B C	100,0 23,3 655,8	
		ZUGLEICH SUMME KAPITEL 06 21					
06 22		FORTFÜHRUNGSVERMESSUNGSDIENST					
710 41-3	421	VERMESSUNGSAMT EBERSBERG ERRICHTUNG EINES NEUEN DIENSTGEBÄUDES GLEICHZEITIG FÜR DIE UNTERBRINGUNG DER LANDESPOLIZEIDIENSTSTELLEN <i>GESPERRT.</i>	---	---	A B	500,0 3,4	

Erläuterungen

Zu 06 16/743 41

Gesamtkosten	5 100,0 Tsd DM	
laut baufachlicher Festsetzung vom 10.11.1981.		
Bis einschl. 1981 bewilligt:	4 200,0 Tsd DM, verausgabt:	4 133,1 Tsd DM.
Ab 1985 noch benötigt:	- Tsd DM.	

Mit den veranschlagten Mitteln wird die Baumaßnahme abgeschlossen.

Zu 06 16/745 01

Gesamtkosten	3 100,0 Tsd DM	
laut baufachlicher Festsetzung vom 16.4.1980.		
Bis einschl. 1981 bewilligt:	1 200,0 Tsd DM, verausgabt:	1 198,7 Tsd DM.
Ab 1985 noch benötigt:	850,0 Tsd DM.	

Mit den veranschlagten Mitteln sollen die Feuerschutzmaßnahmen abgeschlossen und Instandsetzungsarbeiten an den Dächern und der Fassade durchgeführt werden.

Zu 06 16/745 11

Gesamtkosten	650,0 Tsd DM	
laut baufachlicher Festsetzung vom 26.7.1978.		
Bis einschl. 1981 bewilligt:	412,0 Tsd DM, verausgabt:	411,5 Tsd DM.
Ab 1985 noch benötigt:	238,0 Tsd DM.	

Weitere Instandsetzungsarbeiten werden vorerst zurückgestellt.

Zu 06 16/748 01

Die für Hochbaumaßnahmen erforderlichen Planungsmittel sind grundsätzlich bei Einzelmaßnahmen der Anlage S veranschlagt. Soweit für einzelne Baumaßnahmen keine Planungsmittel vorgetragen sind, können die erforderlichen Mittel für die Ausarbeitung von Projekten für staatliche Hochbauten den Bauämtern aus diesem Ansatz zur Verfügung gestellt werden. Nach der Bewilligung von Haushaltsmitteln werden die so bereitgestellten Planungsmittel diesem Ansatz über Titel 281 11 wieder zugeführt.

In begründeten Einzelfällen können aus diesem Ansatz auch Planungsmittel für die Erstellung von Detailprojekten (Art. 54 BayHO) und für die Durchführung von Baugrunduntersuchungen bereitgestellt werden.

Zu 06 18/710 01

Gesamtkosten	28 550,0 Tsd DM	
laut baufachlicher Festsetzung vom 31.8.1982.		
Bis einschl. 1981 bewilligt:	341,6 Tsd DM, verausgabt:	79,8 Tsd DM.
Ab 1985 noch benötigt:	18 008,4 Tsd DM.	

Mit den veranschlagten Mitteln und einem Ausgaberes soll die Planung abgeschlossen und die Baumaßnahme begonnen werden.

Zu 06 21/710 01

Gesamtkosten (geschätzt März 1982):	23 192,0 Tsd DM, davon festgesetzt:	4 292,0 Tsd DM
laut baufachlicher Festsetzung vom 14.10.1981, 5.4.1982.		
Bis einschl. 1981 bewilligt:	2 202,9 Tsd DM, verausgabt:	1 580,9 Tsd DM.
Ab 1985 noch benötigt:	11 689,1 Tsd DM.	

Mit den veranschlagten Mitteln und einem Ausgaberes wird die Baumaßnahme fortgeführt. Im Rahmen eines weiteren Teilbauabschnitts wird die Automationsstelle im 3. Obergeschoß des Altbausüdflügels Alexandrastraße 4 untergebracht.

Zu 06 22/710 41

Gesamtkosten (geschätzt Oktober 1981):	11 900,0 Tsd DM	
Bis einschl. 1981 bewilligt:	4,0 Tsd DM, verausgabt:	3,4 Tsd DM.
Ab 1985 noch benötigt:	11 896,0 Tsd DM.	

Das Vermessungsamt Ebersberg ist derzeit in angemieteten Räumen unzureichend untergebracht. Ein Neubau ist dringend erforderlich. Hier soll gleichzeitig die Landespolizei mit untergebracht werden.

Ein geeignetes Baugrundstück wurde zwischenzeitlich erworben. Das Vorhaben wurde zurückgestellt.

EPL.06 – STAATSMINISTERIUM DER FINANZEN
ANLAGE S

TITEL	FKZ	ZWECKBESTIMMUNG	1983	1984	A Soll 1982	B Ist 1981	C Ist 1980
			TSD. DM	TSD. DM	TSD. DM		
1	2	3	4	5	6		
06 22							
710 51-0	421	VERMESSUNGSAMT WASSERBURG A. INN UMBAU UND INSTANDSETZUNG DES STAATSEIGENEN ANWESENS WASSERBURG, AUF DER BURG 6	1.200,0	800,0	A	500,0	21,7
					B		18,6
					C		
712 31-3	421	VERMESSUNGSAMT TRAUNSTEIN ERRICHTUNG EINES NEUEN DIENSTGEBÄUDES GLEICHZEITIG FÜR DIE UNTERBRINGUNG DER ZWEIGSTELLE DES ARBEITSGE- RICHTS ROSENHEIM	1.500,0	---	A	500,0	2.040,8
					B		1.230,3
					C		
720 51-8	421	VERMESSUNGSAMT ABENSBERG UMBAU UND ERWEITERUNG DES EHEM. AMTSGERICHTSGEBÄUDES IN ABENSBERG FÜR ZWECKE DES VERMESSUNGSAMTES VERPFLICHTUNGSERMÄCHT. 1984 TSD. DM 1.000,0 <i>FÄLLIG FRÜHESTENS IM NÄCHSTEN HAUSHALTSJAHR.</i>	---	1.500,0	A	500,0	47,7
					B		0,6
					C		
721 11-6	421	VERMESSUNGSAMT STRAUBING ERRICHTUNG EINES NEUEN DIENSTGEBÄUDES GLEICHZEITIG FÜR DIE UNTERBRINGUNG DER ZWEIGSTELLE DES ARBEITSGE- RICHTS REGENSBURG SOWIE DES SOZIALGERICHTS LANDSHUT	---	---	A	100,0	20,3
					B		186,1
					C		
730 41-9	421	VERMESSUNGSAMT HERSBRUCK UMBAU UND INSTANDSETZUNG DES EHEMALIGEN AMTSGERICHTSGEBÄUDES FÜR DIE UNTERBRINGUNG DES VERMESSUNGSAMTS	100,0	900,0	A	100,0	23,8
					B		
					C		
731 12-3	421	VERMESSUNGSAMT WEISSENBERG NEBENSTELLE GUNZENHAUSEN SANIERUNGSMASSNAHMEN AM EHEMALIGEN AMTSGERICHTSGEBÄUDE VERPFLICHTUNGSERMÄCHT. 1984 TSD. DM 330,0 <i>FÄLLIG FRÜHESTENS IM NÄCHSTEN HAUSHALTSJAHR.</i>	---	250,0	A		
735 01-2	421	VERMESSUNGSAMT COBURG UMBAU- UND INSTANDSETZUNGSMASSNAHMEN IM EHEM. MARSTALLGEBÄUDE IN COBURG, SCHLOSSPLATZ 2, FÜR ZWECKE DES VERMESSUNGSAMTES	1.600,0	1.000,0	A	800,0	37,5
					B		23,3
					C		
735 03-0	421	VERMESSUNGSAMT BAMBERG UMBAU- UND SANIERUNGSMASSNAHMEN DER "SCHRANNE" FÜR ZWECKE DES VERMESSUNGSAMTES BAMBERG BEI GLEICHZEITIGER UNTERBRINGUNG DER LANDESPOLIZEIINSPEKTION BAMBERG 2 – PLANUNG	---	200,0	A		

Erläuterungen

Zu 06 22/710 51

Gesamtkosten	2 780,0 Tsd DM	
laut baufachlicher Festsetzung vom 13.10.1982.		
Bis einschl. 1981 bewilligt:	47,0 Tsd DM, verausgabt:	40,3 Tsd DM.
Ab 1985 noch benötigt:	233,0 Tsd DM.	
Mit den veranschlagten Beträgen wird die Baumaßnahme fertiggestellt.		

Zu 06 22/712 31

Gesamtkosten	6 740,0 Tsd DM	
laut baufachlicher Festsetzung vom 16.2.1982.		
Bis einschl. 1981 bewilligt:	3 570,0 Tsd DM, verausgabt:	3 543,7 Tsd DM.
Ab 1985 noch benötigt:	196,0 Tsd DM.	
Mit den veranschlagten Mitteln und einem Ausgaberesort wird die Baumaßnahme abgeschlossen.		

Zu 06 22/720 51

Gesamtkosten	6 350,0 Tsd DM	
laut baufachlicher Festsetzung vom 31.8.1982.		
Bis einschl. 1981 bewilligt:	94,5 Tsd DM, verausgabt:	64,0 Tsd DM.
Ab 1985 noch benötigt:	4 755,5 Tsd DM.	
Das Vermessungsamt Abensberg ist in zwei angemieteten Gebäuden sehr beengt untergebracht. Es ist deshalb beabsichtigt, für das Vermessungsamt das Gebäude des ehemaligen Amtsgerichts zu nutzen. Mit den veranschlagten Mitteln soll die Baumaßnahme begonnen werden.		

Zu 06 22/721 11

Gesamtkosten	7 100,0 Tsd DM	
laut baufachlicher Festsetzung vom 9.3.1982.		
Bis einschl. 1981 bewilligt:	210,3 Tsd DM, verausgabt:	206,7 Tsd DM.
Ab 1985 noch benötigt:	6 829,7 Tsd DM.	
Im staatlichen Dienstgebäude in Straubing, Theresienstraße 1 sollen künftig alle Dienststellen der Bayerischen Landespolizei in Straubing zentral untergebracht werden. Um dies zu ermöglichen, ist für das auszuquartierende Vermessungsamt die Errichtung eines neuen Dienstgebäudes erforderlich. In diesem Neubau sollen gleichzeitig das Arbeitsgericht Regensburg und das Sozialgericht Landshut Diensträume erhalten.		
Ein staatseigenes Baugrundstück steht zur Verfügung (Gelände der ehemaligen Panzerkaserne). Das Vorhaben wurde zurückgestellt.		

Zu 06 22/730 41

Gesamtkosten	1 880,0 Tsd DM	
lt. baufachlicher Festsetzung vom 24.6.1982.		
Bis einschl. 1981 bewilligt:	58,7 Tsd DM, verausgabt:	23,8 Tsd DM.
Ab 1985 noch benötigt:	821,3 Tsd DM.	
Zur Verbesserung der Unterbringungsverhältnisse beim Vermessungsamt Hersbruck, das derzeit nur unzureichend zusammen mit dem Amtsgericht Hersbruck im Schloßgebäude untergebracht ist, soll das freiwerdende Amtsgerichtsgebäude Kirchgasse 19 umgebaut und instandgesetzt werden. Mit den veranschlagten Mitteln und einem Ausgaberesort soll die Planung durchgeführt und mit dem Vorhaben begonnen werden.		

Zu 06 22/731 12

Gesamtkosten	580,0 Tsd DM	
lt. baufachlicher Festsetzung vom 14.10.1982.		
Bis einschl. 1981 bewilligt:	- Tsd DM, verausgabt:	- Tsd DM.
Ab 1985 noch benötigt:	330,0 Tsd DM.	
Am ehemaligen Amtsgerichtsgebäude wurden bereits 1978 und 1979 vordringliche Umbau- und Sanierungsmaßnahmen durchgeführt. Mit den veranschlagten Beträgen sollen weitere Sanierungsmaßnahmen durchgeführt werden.		

Zu 06 22/735 01

Gesamtkosten	4 900,0 Tsd DM	
laut baufachlicher Festsetzung vom 23.9.1981.		
Bis einschl. 1981 bewilligt:	489,6 Tsd DM, verausgabt:	80,3 Tsd DM.
Ab 1985 noch benötigt:	1 810,4 Tsd DM.	
Mit den veranschlagten Mitteln werden die Arbeiten weitergeführt.		

Zu 06 22/735 03

Das Vermessungsamt ist derzeit zusammen mit dem Finanzamt im Ämtergebäude Martin-Luther-Straße 1 untergebracht. Zur Verbesserung der Unterbringungsverhältnisse soll das Vermessungsamt zusammen mit der Landespolizeiinspektion Bamberg 2 im staatseigenen Gebäude Schranne 2/3 untergebracht werden. Die Gesamtkosten für die Sanierung und Instandsetzung des unter Denkmalschutz stehenden Gebäudes werden im Rahmen der Erstellung der Haushaltsunterlage - Bau - ermittelt.

**EPL.06 – STAATSMINISTERIUM DER FINANZEN
ANLAGE S**

TITEL	FKZ	ZWECKBESTIMMUNG	1983 TSD. DM	1984 TSD. DM	A Soll 1982 B Ist 1981 C Ist 1980 TSD. DM
1	2	3	4	5	6
06 22					
746 21-5	421	VERMESSUNGSAMT TIRSCHENREUTH ERRICHTUNG EINES DIENSTGEBÄUDES VERPFLICHTUNGSERMÄCHT. 1983 TSD. DM FÄLLIG FRÜHESTENS IM NÄCHSTEN HAUSHALTSJAHR.	1.600,0	362,0	A 1.000,0 B 38,0
		362,0			
		SUMME KAPITEL 06 22	6.000,0	5.012,0	A 4.000,0 B 2.233,2 C 1.458,9
		VERPFLICHTUNGSERMÄCHT. 1983 TSD. DM	362,0		
		VERPFLICHTUNGSERMÄCHT. 1984 TSD. DM	1.330,0		
		SUMME ANLAGE S EPL. 06	92.891,0	91.275,0	A 71.494,0 B 60.711,2 C 41.067,7
		VERPFLICHTUNGSERMÄCHT. 1983 TSD. DM	46.462,0		
		VERPFLICHTUNGSERMÄCHT. 1984 TSD. DM	40.438,0		

Erläuterungen

Zu 06 22/746 21

Gesamtkosten

3 300,0 Tsd DM

laut baufachlicher Festsetzung vom 18.2.1981.

Bis einschl. 1981 bewilligt:

38,0 Tsd DM, verausgabt:

38,0 Tsd DM.

Ab 1985 noch benötigt:

– Tsd DM.

Mit den veranschlagten Mitteln wird die Maßnahme fertiggestellt.

